

政務活動費 会計帳簿 議員氏名: 山本 篤志 令和元年度 (単位:円)

年月日	帳簿区分	使途項目	清収書 整理 番号	支払(収入)内容 (単価及び数量等も記載)	収入金額	支払金額	控分率 (負担分)	計上額 (増減増助)	支払先	備考
2019/5/8	A	調査研究費	2	調査研究活動交通費 事務所から福岡市菜島 12.8km x 37円 x 往復		947	100%	947	ガソリン代(距離計上)	
2019/8/13	A	調査研究費	41	京都地方自治総合研究所 (2019年度会費)		6,000	100%	6,000	京都地方自治総合研究所	
2020/9/27	A	調査研究費	59	熊本県庁税務課税務調査交通費 新大阪→熊本、熊本→京都		40,310	100%	40,310	JR西日本	クレジット払
2019/10/23	A	調査研究費	81	第23回固定資産評価研究大会交通費 (東京⇄京都)		38,080	100%	38,080	JR西日本	
2020/1/27	B	研修費	110	障がい福祉の今日的な課題とこれから、地 方自治体に必要な取り組みを考える(セミ ナー-受講料)		25,000	100%	25,000	株式会社 地方議会総合研 究所	
2020/3/2	B	研修費	132	障がい福祉の今日的な課題とこれから、地方自 治体に必要な取り組みを考える(1/27) 交通費(京都⇄品川)		19,040	100%	19,040	JR東海	クレジット払
2020/3/2	B	研修費	134	障がい福祉の今日的な課題とこれから、地方自 治体に必要な取り組みを考える(1/27) 交通費(東京⇄京都)		19,040	100%	19,040	JR東海	クレジット払
2020/3/2	B	研修費	135	障がい福祉の今日的な課題とこれから、地方自 治体に必要な取り組みを考える(1/27) 宿泊費(アパホテル山手大塚駅タワー)		5,985	100%	5,985	株式会社 一休	クレジット払
2019/5/2	C	広域広報費	1	広域広聴等活動交通費 事務所から宇治市宇治折居 12.8km x 37円 x 往復		1,628	100%	1,628	ガソリン代(距離計上)	
2019/5/9	E	会議費	3	会派全国交通費 事務所から京都府議会棟 40.3km x 37円 x 往復		2,982	100%	2,982	ガソリン代(距離計上)	
2019/5/13	E	会議費	4	会派会議交通費 事務所から京都府議会棟 40.3km x 37円 x 往復		2,982	100%	2,982	ガソリン代(距離計上)	
2019/5/21	E	会議費	7	会派会議交通費 事務所から京都府議会棟 40.3km x 37円 x 往復		2,982	100%	2,982	ガソリン代(距離計上)	
2019/5/22	E	会議費	8	会派会議交通費 事務所から京都府議会棟 40.3km x 37円 x 往復		2,982	100%	2,982	ガソリン代(距離計上)	

政務活動費 会計帳簿 議員氏名 山本 篤志 令和元年度 (単位:円)

年月日	使途区分	使途項目	収支整理番号	支出(収入)内容 (原簿及び収支整理番号記載)	収入金額	支払金額	採分率 (集分)	計上額 (増減)	支払先	備考
2019/5/23	E	会議費	9	会派会議交通費 事務所から京都府議会棟 40.3km x 37円 x 往復		2,982	100%	2,982	ガソリン代(距離計上)	
2019/6/5	E	会議費	15	会派会議交通費 事務所から京都府議会棟 40.3km x 37円 x 往復		2,982	100%	2,982	ガソリン代(距離計上)	
2019/8/19	E	会議費	42	一般質問協賛 事務所から京都府議会棟 40.3km x 37円 x 往復		2,982	100%	2,982	ガソリン代(距離計上)	
2019/9/4	E	会議費	50	会派会議交通費 事務所から京都府議会棟 40.3km x 37円 x 往復		2,982	100%	2,982	ガソリン代(距離計上)	
2019/8/13	G	資料購入費	40	月刊自治研(2019.7~2020.3分) 購入費		6,021	100%	6,021	(株)自治労サーピス	
2019/11/21	G	資料購入費	89	女のしんぶん購読料(2019.12-2020.11)		5,448	100%	5,448	女性会議・京都	
2019/5/25	G	資料購入費	11	新聞代(2019年5月分)京都新聞		4,037	100%	4,037	京都新聞木津販売所	
2019/6/27	G	資料購入費	19	新聞代(2019年6月分)京都新聞		4,037	100%	4,037	京都新聞木津販売所	
2019/7/25	G	資料購入費	27	新聞代(2019年7月分)京都新聞		4,037	100%	4,037	京都新聞木津販売所	
2019/8/27	G	資料購入費	43	新聞代(2019年8月分)京都新聞		4,037	100%	4,037	京都新聞木津販売所	
2019/9/27	G	資料購入費	54	新聞代(2019年9月分)京都新聞		4,037	100%	4,037	京都新聞木津販売所	
2019/10/28	G	資料購入費	142	新聞代(2019年10月分)京都新聞		4,037	100%	4,037	京都新聞木津販売所	
2019/11/27	G	資料購入費	143	新聞代(2019年11月分)京都新聞		4,037	100%	4,037	京都新聞木津販売所	
2019/12/26	G	資料購入費	144	新聞代(2019年12月分)京都新聞		4,037	100%	4,037	京都新聞木津販売所	
2020/1/27	G	資料購入費	145	新聞代(2020年1月分)京都新聞		4,037	100%	4,037	京都新聞木津販売所	
2020/3/2	G	資料購入費	133	日本教育新聞購読料 (2020.1-2020.12)		33,000	100%	33,000	株式会社 日本教育新聞社	クレジット払
2019/7/19	H	事務所費	25	上・下水道料金(2019年5月分)		2,268	66%	1,496	木津川市	
2019/8/13	H	事務所費	35	上・下水道料金(2019年6月分)		2,268	66%	1,496	木津川市	
2019/9/6	H	事務所費	51	上・下水道料金(2019年7月分)		2,268	66%	1,496	木津川市	
2019/10/23	H	事務所費	65	上・下水道料金(2019年8月分)		2,268	66%	1,496	木津川市	
2019/11/7	H	事務所費	78	上・下水道料金(2019年9月分)		2,268	66%	1,496	木津川市	

政務活動費

会計帳簿

議員氏名:

山本 篤志

令和元年度

年月日	使途区分	使途項目	採収書 整理 番号	支払(収入)内容 (所属及び数量等も記載)	収入金額	支払金額	割合率 (%)	計上額 (消費税別)	支払先	備考
2020/3/3	H	事務所費	137	上・下水道料金(2019年10月分)		2,268	66%	1,496	木津川市	
2020/2/25	H	事務所費	146	上・下水道料金(2019年11月分)		2,268	66%	1,496	木津川市	
2020/2/25	H	事務所費	147	上・下水道料金(2019年12月分)		2,310	66%	1,524	木津川市	
2019/6/27	H	事務所費	18	ガス使用料金(2019年6月分)		3,569	66%	2,355	高橋商事 株式会社	
2019/8/13	H	事務所費	37	ガス使用料金(2019年7月分)		4,182	66%	2,760	高橋商事 株式会社	
2019/9/6	H	事務所費	52	ガス使用料金(2019年8月分)		3,997	66%	2,638	高橋商事 株式会社	
2019/9/30	H	事務所費	60	ガス使用料金(2019年9月分)		3,263	66%	2,153	高橋商事 株式会社	
2019/11/7	H	事務所費	77	ガス使用料金(2019年10月分)		3,446	66%	2,274	高橋商事 株式会社	
2019/12/6	H	事務所費	91	ガス使用料金(2019年11月分)		3,947	66%	2,605	高橋商事 株式会社	
2020/1/11	H	事務所費	106	ガス使用料金(2019年12月分)		4,820	66%	3,181	高橋商事 株式会社	
2020/1/23	H	事務所費	119	ガス使用料金(2020年1月分)		4,508	66%	2,975	高橋商事 株式会社	
2020/2/25	H	事務所費	148	ガス使用料金(2020年2月分)		4,134	66%	2,728	高橋商事 株式会社	
2020/3/31	H	事務所費	149	ガス使用料金(2020年3月分)		4,820	66%	3,181	高橋商事 株式会社	
2019/6/3	H	事務所費	13	事務所賃借料(2019年6月分)		108,270	66%	71,458	近畿ハウジング株式会社	振込手数料270円合
2019/6/28	H	事務所費	22	事務所賃借料(2019年7月分)		108,270	66%	71,458	近畿ハウジング株式会社	振込手数料270円合
2019/7/30	H	事務所費	28	事務所賃借料(2019年8月分)		108,270	66%	71,458	近畿ハウジング株式会社	振込手数料270円合
2019/8/29	H	事務所費	44	事務所賃借料(2019年9月分)		108,270	66%	71,458	近畿ハウジング株式会社	振込手数料270円合
2019/9/30	H	事務所費	61	事務所賃借料(2019年10月分)		110,270	66%	72,778	近畿ハウジング株式会社	振込手数料270円合
2019/10/31	H	事務所費	73	事務所賃借料(2019年11月分)		110,275	66%	72,781	近畿ハウジング株式会社	振込手数料275円合
2019/11/29	H	事務所費	86	事務所賃借料(2019年12月分)		110,275	66%	72,781	近畿ハウジング株式会社	振込手数料275円合
2019/12/27	H	事務所費	101	事務所賃借料(2020年1月分)		110,275	66%	72,781	近畿ハウジング株式会社	振込手数料275円合
2020/1/30	H	事務所費	116	事務所賃借料(2020年2月分)		110,275	66%	72,781	近畿ハウジング株式会社	振込手数料275円合
2020/2/27	H	事務所費	122	事務所賃借料(2020年3月分)		110,275	66%	72,781	近畿ハウジング株式会社	振込手数料275円合
2020/3/31	H	事務所費	139	事務所賃借料(2020年4月分)		110,275	66%	72,781	近畿ハウジング株式会社	振込手数料275円合
2019/6/27	H	事務所費	17	電気料金(2019年6月分)		4,794	66%	3,164	関西電力	
2019/7/19	H	事務所費	26	電気料金(2019年7月分)		6,650	66%	4,388	関西電力	
2019/8/13	H	事務所費	36	電気料金(2019年8月分)		13,452	66%	8,878	関西電力	
2019/9/18	H	事務所費	53	電気料金(2019年9月分)		11,252	66%	7,426	関西電力	

(単位:円)

政務活動費 会計帳簿 職員氏名 山本 篤志 令和元年度

年月日	使途区分	使途項目	領収書 整理 番号	支払(収入)内容 (種類及び数量等も記載)	収入金額	支払金額	減分率 (%)	計上額 (請求額)	支払先	備 考
2019/10/23	H	事務所費	66	電気料金(2019年10月分)		8,237	66%	5,436	関西電力	
2019/12/6	H	事務所費	92	電気料金(2019年11月分)		6,569	66%	4,335	関西電力	
2019/12/19	H	事務所費	93	電気料金(2019年12月分)		8,834	66%	5,830	関西電力	
2020/3/2	H	事務所費	130	電気料金(2020年1月分)		10,368	66%	6,842	関西電力	クレジット払
2020/3/31	H	事務所費	138	電気料金(2020年2月分)		7,795	66%	5,144	アンビエツト・エナジー パン合同会社	
2019/6/3	H	事務所費	14	駐車場賃借料(2019年6月分)		30,216	66%	19,942		振込手数料216円含
2019/6/27	H	事務所費	20	駐車場賃借料(2019年7月分)		30,216	66%	19,942		振込手数料216円含
2019/7/30	H	事務所費	29	駐車場賃借料(2019年8月分)		30,216	66%	19,942		振込手数料216円含
2019/8/29	H	事務所費	45	駐車場賃借料(2019年9月分)		30,216	66%	19,942		振込手数料216円含
2019/9/30	H	事務所費	62	駐車場賃借料(2019年10月分)		30,216	66%	19,942		振込手数料216円含
2019/10/31	H	事務所費	74	駐車場賃借料(2019年11月分)		30,220	66%	19,945		振込手数料220円含
2019/11/29	H	事務所費	87	駐車場賃借料(2019年12月分)		30,220	66%	19,945		振込手数料220円含
2019/12/27	H	事務所費	102	駐車場賃借料(2020年1月分)		30,220	66%	19,945		振込手数料220円含
2020/1/30	H	事務所費	117	駐車場賃借料(2020年2月分)		30,220	66%	19,945		振込手数料220円含
2020/2/27	H	事務所費	123	駐車場賃借料(2020年3月分)		30,220	66%	19,945		振込手数料220円含
2020/3/31	H	事務所費	140	駐車場賃借料(2020年4月分)		30,220	66%	19,945		振込手数料220円含
2019/8/1	I	事務費	32	BB.exciteプロバイダ料金 (2019年4月利用分)		540	66%	356	BB.excite	クレジット払
2019/9/2	I	事務費	47	BB.exciteプロバイダ料金 (2019年5月利用分)		540	66%	356	BB.excite	クレジット払
2019/9/27	I	事務費	56	BB.exciteプロバイダ料金 (2019年6月利用分)		540	66%	356	BB.excite	クレジット払
2019/10/28	I	事務費	70	BB.exciteプロバイダ料金 (2019年7月利用分)		540	66%	356	BB.excite	クレジット払
2019/11/27	I	事務費	83	BB.exciteプロバイダ料金 (2019年8月利用分)		540	66%	356	BB.excite	クレジット払
2019/12/27	I	事務費	97	BB.exciteプロバイダ料金 (2019年9月利用分)		540	66%	356	BB.excite	クレジット払

政務活動費 会計帳簿

職員氏名: 山本 篤志

令和元年度

年月日	使途区分	使途項目	領収書 票理 番号	支払(収入)内容 (単価及び数量等も記載)	収入金額	支払金額	控分率 (%)	計上額 (端数切捨)	支払先	備 考
2020/1/27	I	事務費	112	BB.exciteプロバイダ料金 (2019年10月利用分)		550	66%	363	BB.excite	クレジット払
2020/3/2	I	事務費	125	BB.exciteプロバイダ料金 (2019年11月利用分)		550	66%	363	BB.excite	クレジット払
2019/9/27	I	事務費	55	CP WIMAX2+使用料(2019年7月分)		3,076	66%	2,030	株式会社 ハイホー	クレジット払
2019/10/28	I	事務費	69	CP WIMAX2+使用料(2019年8月分)		3,076	66%	2,030	株式会社 ハイホー	クレジット払
2019/11/27	I	事務費	82	CP WIMAX2+使用料(2019年9月分)		3,076	66%	2,030	株式会社 ハイホー	クレジット払
2019/12/27	I	事務費	98	CP WIMAX2+使用料(2019年10月分)		3,133	66%	2,067	株式会社 ハイホー	クレジット払
2020/1/27	I	事務費	113	CP WIMAX2+使用料(2019年11月分)		3,133	66%	2,067	株式会社 ハイホー	クレジット払
2020/3/2	I	事務費	127	CP WIMAX2+使用料(2019年12月分)		3,133	66%	2,067	株式会社 ハイホー	クレジット払
2020/2/3	I	事務費	121	EPSONプリンタA3インクジェット複合機 PX-N5080F		25,985	66%	17,150	AMAZON	クレジット払
2019/7/1	I	事務費	23	J2 eFAX PLUS SERVICE使用料 (2019年5月分)		1,620	66%	1,069	J2 Global Japan	クレジット払
2019/8/1	I	事務費	34	J2 eFAX PLUS SERVICE使用料 (2019年6月分)		1,620	66%	1,069	J2 Global Japan	クレジット払
2019/9/2	I	事務費	46	J2 eFAX PLUS SERVICE使用料 (2019年7月分)		1,620	66%	1,069	J2 Global Japan	クレジット払
2019/9/27	I	事務費	56	J2 eFAX PLUS SERVICE使用料 (2019年8月分)		1,620	66%	1,069	J2 Global Japan	クレジット払
2019/10/28	I	事務費	72	J2 eFAX PLUS SERVICE使用料 (2019年9月分)		1,620	66%	1,069	J2 Global Japan	クレジット払
2019/11/27	I	事務費	85	J2 eFAX PLUS SERVICE使用料 (2019年10月分)		1,620	66%	1,069	J2 Global Japan	クレジット払
2019/12/27	I	事務費	100	J2 eFAX PLUS SERVICE使用料 (2019年11月分)		1,650	66%	1,089	J2 Global Japan	クレジット払
2020/1/27	I	事務費	115	J2 eFAX PLUS SERVICE使用料 (2019年12月分)		1,650	66%	1,089	J2 Global Japan	クレジット払
2020/3/2	I	事務費	131	J2 eFAX PLUS SERVICE使用料 (2020年1月分)		1,650	66%	1,089	J2 Global Japan	クレジット払
2019/9/27	I	事務費	57	Office 365 Business使用料 (2019年9月分)		972	66%	641	お名前. Com	クレジット払

(単位:円)

取巻活動費 会計帳簿 議員氏名: 山本 篤志 令和元年度

年月日	仕渡区分	使途項目	印紙番号	支払(収入)内容 (単価及び数量等も記載)	収入金額	支払金額	還分率 (%)	計上額 (明細科目)	支払先	備考
2019/10/28	I	事務費	71	Office 365 Business使用料 (2019年10月分)		990	66%	663	お名前. Com	クレジット私
2019/11/27	I	事務費	84	Office 365 Business使用料 (2019年11月分)		990	66%	653	お名前. Com	クレジット私
2019/12/27	I	事務費	99	Office 365 Business使用料 (2019年12月分)		990	66%	653	お名前. Com	クレジット私
2020/1/27	I	事務費	114	Office 365 Business使用料 (2020年1月分)		990	66%	653	お名前. Com	クレジット私
2020/3/2	I	事務費	129	Office 365 Business使用料 (2020年2月分)		990	66%	653	お名前. Com	クレジット私
2020/1/6	I	事務費	105	Office 365 Personal使用料 (2019年12月分)		1,284	66%	847	Microsoft	クレジット私
2020/3/2	I	事務費	128	Office 365 Personal使用料 (2020年1月分)		1,284	66%	847	Microsoft	クレジット私
2020/3/2	I	事務費	136	Office 365 Personal使用料 (2020年2月分)		1,284	66%	847	Microsoft	クレジット私
2019/7/1	I	事務費	24	Office 365 Solo使用料(2019年5月分)		1,274	66%	840	Microsoft	クレジット私
2019/8/1	I	事務費	33	Office 365 Solo使用料(2019年6月分)		1,274	66%	840	Microsoft	クレジット私
2019/9/2	I	事務費	48	Office 365 Solo使用料(2019年7月分)		1,274	66%	840	Microsoft	クレジット私
2019/10/1	I	事務費	64	Office 365 Solo使用料(2019年8月分)		1,274	66%	840	Microsoft	クレジット私
2019/11/1	I	事務費	76	Office 365 Solo使用料(2019年9月分)		1,274	66%	840	Microsoft	クレジット私
2019/12/2	I	事務費	90	Office 365 Solo使用料(2019年10月分)		1,274	66%	840	Microsoft	クレジット私
2020/1/6	I	事務費	104	Office 365 Solo使用料(2019年11月分)		1,274	66%	840	Microsoft	クレジット私
2019/5/25	I	事務費	10	会議用机、椅子購入費 (テーブル1台、椅子4脚)		59,398	66%	39,202	株式会社下村家具	
2019/7/1	I	事務費	31	PC(Lenovo Ideacentre AIO520)		86,184	66%	56,881	レノボ・ジャパン	クレジット私
2020/2/3	I	事務費	120	PC(DELL Vostro Notebook3590)		88,622	66%	45,290	デル 株式会社	クレジット私
2019/5/17	I	事務費	5	京都府府議会議員山本篤志シャチハタ 印等		21,124	66%	13,941	ハン六木津店	ゴム印、シャチハタ印等
2019/6/21	I	事務費	16	シャチハタ印		2,332	66%	1,539	ハン六木津店	

政務活動費 会計帳簿 議員氏名: 山本 篤志 令和元年度

年月日	使途区分	使途項目	領収書 整理 番号	支払(収入)内容 (所属及び用途等も記載)	収入金額	支払金額	控分率 (%)	計上額 (端数四捨)	支払先	備 考
2020/1/16	I	事務費	107	京都府府議会議員山本篤志シャチハタ印等		16,170	66%	10,672	ハンパ六木洋店	ゴム印、シャチハタ印等
2019/12/27	I	事務費	96	携帯電話使用料(2019年10月分)		2,825	50%	1,412	Softbank	クレジット払
2020/1/27	I	事務費	111	携帯電話使用料(2019年11月分)		2,789	50%	1,394	Softbank	クレジット払
2020/3/2	I	事務費	126	携帯電話使用料(2019年12月分)		2,756	50%	1,378	Softbank	クレジット払
2019/10/23	I	事務費	68	コピーリース料(2019年9、9月分)		33,480	66%	22,096	NTTファイナンス株式会社	
2019/11/7	I	事務費	90	コピーリース料(2019年10月分)		16,740	66%	11,048	NTTファイナンス株式会社	
2019/12/19	I	事務費	95	コピーリース料(2019年11月分)		16,740	66%	11,048	NTTファイナンス株式会社	
2020/1/21	I	事務費	109	コピーリース料(2019年12月分)		16,740	66%	11,048	NTTファイナンス株式会社	
2020/2/25	I	事務費	151	コピーリース料(2020年1月分)		16,740	66%	11,048	NTTファイナンス株式会社	
2019/8/13	I	事務費	38	電話等料金(2019年6月分)		11,618	66%	7,667	NTTファイナンス株式会社	インターネット含む
2019/8/13	I	事務費	39	電話等料金(2019年7月分)		16,142	66%	10,653	NTTファイナンス株式会社	インターネット含む
2019/10/23	I	事務費	67	電話等料金(2019年9月分)		11,747	66%	7,753	NTTファイナンス株式会社	インターネット含む
2019/11/7	I	事務費	79	電話等料金(2019年10月分)		11,634	66%	7,678	NTTファイナンス株式会社	インターネット含む
2019/12/19	I	事務費	94	電話等料金(2019年11月分)		12,270	66%	8,088	NTTファイナンス株式会社	インターネット含む
2020/1/21	I	事務費	108	電話等料金(2019年12月分)		12,059	66%	7,958	NTTファイナンス株式会社	インターネット含む
2020/2/25	I	事務費	150	電話等料金(2020年1月分)		11,909	66%	7,859	NTTファイナンス株式会社	インターネット含む
2019/5/17	I	事務費	6	名刺(2000枚×025×税8%)		27,000	66%	17,820	西本印刷株式会社	
2019/5/31	J	人件費	12	事務所職員給与(2019年5月分)		136,000	66%	89,760		
2019/6/28	J	人件費	21	事務所職員給与(2019年6月分)		150,000	66%	99,000		
2019/7/31	J	人件費	30	事務所職員給与(2019年7月分)		153,000	66%	100,980		
2019/8/30	J	人件費	46	事務所職員給与(2019年8月分)		112,000	66%	73,920		
2019/10/1	J	人件費	63	事務所職員給与(2019年9月分)		152,000	66%	100,320		
2019/11/1	J	人件費	75	事務所職員給与(2019年10月分)		168,000	66%	110,880		
2019/11/29	J	人件費	88	事務所職員給与(2019年11月分)		152,000	66%	100,320		
2019/12/27	J	人件費	103	事務所職員給与(2019年12月分)		144,000	66%	95,040		
2020/1/31	J	人件費	118	事務所職員給与(2020年1月分)		152,000	66%	100,320		

政務活動費

会計帳簿

議員氏名:

山本 篤志

令和元年度

年月日	償還区分	使途項目	領収書整理番号	支払(収入)内容 (単価及び数量等も記載)	収入金額	支払金額	採分率 (%)	計上額 (補助明細)	支払先	備考
2020/2/28	J	人件費	124	事務所職員給与(2020年2月分)		128,000	66%	84,480		
2020/3/31	J	人件費	141	事務所職員給与(2020年3月分)		166,000	66%	110,880		
2019/5/20				政務活動費支給	800,000		100%	0		
2019/7/1				政務活動費支給	1,200,000		100%	0		
2019/10/1				政務活動費支給	1,200,000		0%	0		
2020/1/6				政務活動費支給	1,200,000		0%	0		
							100%	0		
							100%	0		
							100%	0		
							100%	0		
							100%	0		

(単位:円)

区分	項目名
A	調査研究費
B	研修費
C	広聴広報費
D	要請陳情等活動費
E	会議費
F	資料作成費
G	資料購入費
H	事務所費
I	事務費
J	人件費

支出件数	収入計(A)	支出計(B)	計上計(C)
4件		85,337	85,337
4件		69,065	69,065
1件		1,628	1,628
0件		0	0
8件		23,856	23,856
0件		0	0
12件		80,802	80,802
49件		1,674,223	1,104,966
62件		559,333	367,794
11件		1,615,000	1,065,900
151件	4,400,000	4,109,244	2,799,348
			(A)-(C) 1,600,652

調查研究費

第5号の2様式（第7条関係）

政務活動費領収書貼付用紙

議員氏名(会派名)	山本 篤志	整理番号	2		
費 目	調査研究費・研修費・広報広報費・更新陳情等活動費・会費・資料作成費・資料購入費・事務所費・事務費・人件費				
支 払 内 容	調査研究費等活動交通費				
支 払 金 額	947円	按分率	100%	計 上 額	947円
按分率の考え方					
備 考	ガソリン代（距離計上） ※別添支払証明書の通り				
（領収書は、重ならないように貼付してください。）					

第5号の2様式（第7条関係）

政務活動費領収書貼付用紙

職員氏名(会派名)	山本 篤志	整理番号	41		
費 目	調査研究費・研修費・広報広報費・要請陳情等活動費・会議費・資料作成費・資料購入費・事務所費・事務費・人件費				
支払内容	京都地方自治総合研究所（2019年度会費）				
支払金額	6,000円	按分率	100%	計上額	6,000円
按分率の考え方					
備 考					

（領収書は、重ならないように貼付してください。）

振替払込請求書兼受領証

記帳事項を訂正した場合は、その欄に訂正事項を記入してください。	口座振替番号	010407
	加入者番号	468377
	加入者名	特定非営利活動法人 京都地方自治総合研究所
	金額	千 百 十 万 千 百 十 円 6 0 0 0
	ご依頼人	お名前 山本 篤志
	料 金	200
	日 附 印	01-08-13 奈良三条 郵便局
	備 考	(45134) N94120012
	この受領証は、大切に保管してください。	

請 求 書

2019年6月17日

山本 篤志 様

京都地方自治総
理事長



下記のとおりご請求申し上げます

合計金額 ¥6,000

月	日	品 名	金 額	摘 要
6	17	2019年度会費	6,000	
合 計			6,000	

振込先:

① 郵便振込 同封「郵便振込用紙」をご利用下さい

② 近畿労働金庫 京都支店(501)

普通預金 口座番号 2343869

特定非営利活動法人 京都地方自治総合研究所

理事長 木村幹雄

活動報告書

No 12

会派・議員名 山本 篤志

費目	調査研究費・研修費・広報広報費・要請陳情等活動費・会議費		
報告事項	特定非営利活動法人 京都地方自治総合研究所(2019年度会費)		
年月日	2019年4月～2020年3月分		
場所	京都市中京区丸太町通烏丸西入ル北側 NHKビル3F		
対象者			
目的	京都府内における地方自治及び地域問題等にかかる調査・研究を行うとともに、第5条に掲げる事業を行い、地方自治の民主的発展と住民福祉の向上に寄与することを目的とする。		
内容	(1) 地方自治及び地域問題等に関する調査・研究事業 (2) 地方自治及び地域問題等に関する学習・交流事業 (3) 地方自治及び地域問題に関する実践事業 (4) 地方自治及び地域問題に関する情報提供事業		
結果・成果等	法人の活動の中で、研究事業の岡山県真庭市等視察、各種セミナーが開催されているが、年3回発行の会報「京都フォーラム」にて報告されることで情報収集を行ってきた。また2020年3月25日は府民クラブ京都府議会議員団の研修会で地方財政の動向に関するセミナーを実施参加した。		
活動に要した支出	支出内容	計上額(円)	内訳等
	会費	6,000円	正会員12ヶ月分
	当該活動に関して政務活動費に計上した合計経費		6,000円
領収書整理番号	No 41		
備考			

注 該当する政務活動費の費目の項目に○印を付けてください。

特定非営利活動法人
京都地方自治総合研究所
第9回(2020年度)総会議案書

第1号議案	2019年度事業報告	1
第2号議案	2019年度決算および監査報告	6
第3号議案	2019年度補正活動予算案	15
第4号議案	2020年度事業計画案	17
第5号議案	2020年度活動予算案	19
第6号議案	役員の改選について 2020年度研究所の体制	21 22

京都地方自治総合研究所

第1号議案 2019年度事業報告

1. 総務関係

(1) 2019年度総会の開催

- ・2019年度総会を下記の通り開催し、すべての議案が可決されました。

日 時：2019年6月11日（火）17：15～18：15

会 場：自治労京都府本部会議室

代議員：総会員数 31人（本人出席12人、委任状出席19人）

議 題：第1号議案 2018年度事業報告について

第2号議案 2018年度決算および監査報告について

第3号議案 2019年度事業計画案について

第4号議案 2019年度予算案について

第5号議案 役員の改選について

(2) 理事会の開催

- ・2019年度理事会を下記の通り開催しました。

第1回 日 時：2019年10月7日（月） 18：30～17：30

議 題：① 2019年度事業報告（2019年4月～9月）

② 2019年度事業計画（2019年10月～2020年3月）

第2回 日 時：2019年12月17日（火） 18：30～17：30

議 題：① 2019年度事業報告（2019年10月～12月）

② 2019年度事業計画（2020年1月～3月）

(3) 監査の実施

- ・2019年度の会計監査を、監事人の船岡亮太（京都総合法律事務所弁護士）と、橋原輝雄（前自治労京都市職中央執行委員長）により、下記の日程で行いました。

日 時 2020年4月20日 14：00～15：00

会 場 京都自治総研事務室

(4) 新規加入会員について

- ・自治労京都府本部自治体職員連合に加盟の職員を含め、以下の方がたが新規に会員として加入されました。



2. 事業関係

<地方自治および地域問題に関する調査・研究事業>

(1) 地方自治に関する調査・研究事業

- ・「地方自治に関する調査・研究事業」として、2019年度は、岡山県の真庭市、旧阿波村（現、津山市阿波地区）、奈義町を視察しました。
- ・「真庭市」は、古より、豊かな森と共存して暮らしてきた地域で、地域資源の活用（バイオマス循環）によって、林業・農業・工業・商業などすべての産業と住民の暮らしをつなげる輪を形成して循環型地域経済を確立し、持続可能な社会を形成する「バイオマスタウン構想」を掲げています。
- ・「旧阿波村」は、2005年に津山市と合併しました。それから10年以上過ぎ、合併当時700人だった人口は、2016年に495人に減少。小学校の閉校や幼稚園の休園、唯一のガソリンスタンドは撤退し、まさに「逆境のデパート」状態となりました。しかし、住民から未来を切り拓く挑戦が始まり、「あば村宣言」によって、住民の手で「新しい自治」のかたちをつくらうとしています。
- ・「奈義町」は、2014年に合計特殊出生率が2.81となり、子育て支援の「成功例」として脚光を浴びました。町では、子どもを産み育てやすい環境をつくるには何が必要かを洗い出し、「若者定住支援」「就労支援」「独自の子育て支援策」の3つを柱に据えて、それぞれ段階的に拡充を図っています。

・視察には、
[redacted]
[redacted]
[redacted] が参加しました。

- ・視察・調査の内容は、以下の通りです。
- ・日程：2020年2月25日（火）～2月26日（水）
- ・行程
<2月25日（火）>

【真庭市】

①「あぐりガーデン」うさ八レストラン

講師：若田拓也（一般社団法人真庭観光局地域マネジメント部）

内容：真庭地域の循環型社会作りをコーディネートする「NPO 法人真庭あぐりガーデンプロジェクト」が運営するレストラン。安心・安全な食材を提供し、地産地消と6次産業化を推進しています。

②真庭市におけるバイオマス産業都市構想の概要説明

講師：杉本隆弘（真庭市産業観光部林業・バイオマス産業課）

内容：再利用可能な有機性資源である「バイオマス」を基軸に、集積基地や発電所、さらに液肥の生産など、まちのさまざまな産業が連携し、人びととの暮らしを結ぶ構想の説明を受けました。

③真庭バイオマス集積基地第二工場の見学と概要説明

講師：高下貴史（真庭木材事業協同組合木材事業部長）

内容：未利用木材や製材所で発生する樹皮を利活用するため、2008年に全国で初めて建設されました。活用方法に応じて、かんな屑・おが屑を粉砕したり、樹皮の粉砕、木材チップを生産する工場を、説明を聞きながら見学しました。

④真庭バイオマス発電株式会社の見学と概要説明

講師：発電所職員

内容：2015年4月に稼働した、国内最大級規模の木質バイオマス発電施設。年間330日、24時間連続運転し、年間7920万kWhの電力を供給できる施設で、説明を聞きながら見学しました。

⑤真庭市役所本庁舎の見学と概要説明

講師：若田拓也（一般社団法人真庭観光局地域マネジメント部）

内容：2011年4月に開庁した真庭市役所本庁舎は、真庭産の木材をふんだんに使用した建物で、木質ペレット・チップ冷暖房、太陽光発電など、100%自然再生エネルギーを活用する庁舎を、説明を聞きながら見学しました。

⑥真庭市長表敬訪問

内容：太田昇真庭市長は、2013年に京都府副知事を退任されるまでの39年間、京都府庁に勤務されていました。京都自治総研の木村理事長が連合京都会長時代に親しくされていたので、表敬訪問しました。市長の「バイオマス産業都市構想」にかける熱い思いに、参加者一同、圧倒されました。

<2月26日（水）>

【津山市阿波地区】

①「小さな拠点づくり（あば村宣言）」の概要説明および施設見学

講師：皆木憲吾

内容：「あば村」の歴史や、小さな拠点づくり、あば村ブランドによる小さな仕事づくり、都市農村交流を通じた移住・定住を、「3本の矢」にして活性化をはかっている様子について説明を受けました。

概要説明を受けたあと、村内の、住民出資で再建した「ガソリンスタンド」や「あば商店」、小学校跡の農産加工施設、都市農村交流施設「あば宿」、古民家レストラン、移住者が住む古民家などを、説明を聞きながら見学しました。

【奈義町】

①子育て支援施設「なぎチャイルドホーム」

講師：貝原博子（子育てサポート「スマイル」・自主保育たけのこ事務局）

内容：施設内の、誰でも・いつでも・これる場所である「ちゅくしんぼ」、子育てをサポートしたり一時預かりをする「スマイル」、2歳半から就学前の子どもを親が自主保育する「たけの子」などを、説明を聞きながら見学しました。

②奈義町「子育て支援」の概要説明

講師：鷲田弘平（奈義町情報企画課）

内容：高い合計特殊出生率を生み出す背景にある、「若者定住施策」「就労対策」「独自の子育て支援策」について説明を受けました。鍵は、子育て世代の「安心感」だ

ということでした。

(2) 「府民クラブ京都府議会議員団研修会」に協力

- ・府民クラブ京都府議会議員団が、財政問題の研修会をすることになり、講師派遣の依頼がありました。
- ・講師は、府議団の希望で、只友景士教授にお願いしました。
- ・日種等は以下の通りです。

日 時：2020年3月25日（水） 10：30～12：00

会 場：京都府庁議会議棟

テーマ：2020年度地方財政の動向

(3) 財政分析ソフトの更新

- ・京都府内各自治体の財政的現状と課題を明らかにするために、2014年8月、財政研究会を立ち上げました。そのなかで、増田友也京都自治総研研究員が、生活圏を比較的同じくする近隣自治体の財政状況を比較するため、分析ソフトを開発しました。以後、毎年3月に公表される「市町村別決算状況調」の新しい財政データを用いて、財政分析ソフトを更新しています。
- ・2019年度は、5月23日に、各自治体単組および希望する会員に配付しました。

(4) 自治労京都府本部「2020 春季生活闘争・職場要求アンケート」に協力

- ・自治労京都府本部が単組を抽出して、「2020 春季生活闘争・職場要求アンケート」を実施し、19単組、682人から回答がありました。
- ・京都自治総研では、集まったアンケートを集計し、報告書の作成に協力しました。

<地方自治および地域問題に関する学習・交流事業>

(1) 総会記念講演会

- ・2019年度総会の終了後、総会記念講演会を下記の通り開催しました。
 - ・講演内容については、会報136号（2019年10月15日発行）に収録しました。
- 日 時：2019年6月11日（火）18：45～20：00
- 会 場：京都府立総合社会福祉会館「ハードピア京都」
- テーマ：人口縮小社会の自治体と自治体職員
- 講 師：土山希美恵（龍谷大学政策学部教授）
- 参加者：55人

(2) 「第34回自治総研セミナー」に参加

- ・（財）地方自治総合研究所が主催する「第34回自治総研セミナー」が、下記の通り開催されました。
 - ・京都自治総研からは、木村幹雄理事長が参加しました。
- 日 時：2019年9月21日（土） 10：00～16：30
- 会 場：法政大学ポアソナード・タワー
- テーマ：自治体の可能性と限界 — 原発災害から考える

① 原発災害と自治体

講師 阿部昌樹（大阪市立大学）

金井利之（東京大学）

司会 上林陽治（地方自治総合研究所）

② 自治体ができたこと・できなかったこと

講師 石田 仁（福島県大熊町長）

西城戸誠（法政大学）

平岡路子（弁護士・福島県弁護士会所属）

山下祐介（首都大学東京）

司会 今井 照（地方自治総合研究所）

(3) 「地方財政セミナー」の開催

- ・次年度の地方財政の動向について学習する「地方財政セミナー」を、今年度も自治労京都府本部と共催で、下記の通り開催しました。
- ・セミナーには、職員なども多く参加され、活発な意見が交わされました。
- ・内容は、会報138号（2020年6月頃発行）に掲載する予定です。

日 時：2020年2月12日（水）18：30～20：00

会 場：キャンパスプラザ京都

テーマ：2020年度地方財政の動向

講 師：只友景士（京都自治総研理事、龍谷大学教授）

参加者数：58人

(4) 京都府内自治体首長との対談

- ・2019年度は、以下の2自治体の首長と対談形式で情報交換を行い、交流を深めました。

<宇治田原町長との対談>

日 時：2019年8月8日（木） 9：00～10：30

会 場：宇治田原町役場

出席者：西谷信夫（宇治田原町長）

高橋直樹（京都自治総研副理事長・自治労京都府本部執行委員長）

岡本哲也（京都自治総研専務理事・自治労京都府本部書記長）

- ・対談では、煎茶発祥の地として、永谷宗円ゆかりの湯屋谷地区に「宗円交遊庵やんたん」をつくり、町内外の交流によるまちの活性化をはかる施策や、近年、増加している災害への対応として、新たなバイパス道路の整備、災害拠点となる新庁舎の建設に着手していることなどをうかがいました。

- ・内容は、会報136号（2019年10月15日発行）に掲載しました。

<城陽市長との対談>

日 時：2020年1月20日（月） 11：00～12：00

会 場：城陽市役所

出席者：奥田敏晴（城陽市長）

高橋直樹（京都自治総研副理事長・自治労京都府本部執行委員長）

岡本哲也（京都自治総研専務理事・自治労京都府本部書記長）

- ・対談では、城陽市内に開通した新名神のインターチェンジが3つも建設されたことを活かして、“NEW 城陽”をかかげ、「人とモノが行き交うハブ都市」をめざす意気込み

をうかがいました。

・内容は、会報137号(2020年3月20日発行)に掲載しました。

(5) 「2020 京都自治研集會」の開催

・2020年度は、「京都自治研集會」が開催される予定です。

・それに向けて、2019年11月20日(水)と、2020年1月7日(火)に実行委員会が開催され、以下の内容が決まりました。

開催日時：2020年7月31日(金)

全体集會 15:00～18:45(予定)

分科会 17:00～19:30(予定)

会 場：京都テルサ

・京都自治総研では、実行委員会に参加するとともに、各単組の自治研力を推進するため、企画・運営や発表レポートの確保に取り組んでいきます。

<地方自治および地域問題に関する情報提供事業>

(1) 会報「京都フォーラム」の発行

・2019年度の会報「京都フォーラム」は、以下の3号を発行しました。

【第135号】(2019年6月10日発行)

<2019年度地方財政セミナー>

「2019年度 地方財政の動向」

只友景士(龍谷大学政策学部教授・京都自治総研理事)

「地方交付税制度の問題点とあり方の検証」

飛田博史(地方自治総合研究所研究員)

<「徳島県神山町」視察報告>

「新しいビジネスコミュニティの現場を見学 - サテライトオフィスツアー」

木村幹雄(京都自治総研理事長)

「“創造的過疎”で持続可能な地域に」

木村幹雄(京都自治総研理事長)

「神山町の地域創生 - まちを将来世代につなぐプロジェクトに触れて」

川戸英美(自治労京都府本部執行委員)

「神山アーティスト・イン・レジデンス - 国際的な滞在制作アート・プロジェクト」

西川 翔(自治労京都府本部執行委員)

[コラム]

「道の駅“温泉の里神山”」

「WEEK 神山」

「多くの観光客が訪れる“栗カフェ”」

「神山温泉“四季の屋&いやしの湯”」

「四国八十八カ所第12番札所“焼山寺”」

【第136号】(2019年10月15日発行)

<こんにちは「宇治田原町長」>

「町政の最重要3本柱は、みち・拠点・未来づくり」

西谷信夫（京都府宇治田原町長）

高橋直樹（京都自治総研副理事長・自治労京都府本部執行委員長）

司会／岡本哲也（京都自治総研専務理事・自治労京都府本部書記長）

<京都自治総研総会記念講演>

「人口縮小社会の自治体と自治体職員」

土山希美枝（龍谷大学政策学部教授）

<議員活動を振り返って、これからの議員に求められること>

「京田辺市議会議員12年を終えて― 目標を未来に一步ずつ」

米澤修司（前京田辺市議会議員）

「議員として、信念に基づいた市政への思いを實現」

藤塚 功（前京都市会議員）

「対立ではなく、信頼と理解の必要性を知った12年間」

山本拓史（前京都市会議員）

<社会貢献活動に取り組む「前京都市埋蔵文化財研究所労組委員長」>

「伝統芸能と地域とのつながりを求めて― 健甕狂言堂の保存修理終了にあたり」

加納敬二（京都市埋蔵文化財研究所職員労組・健甕大念仏狂言保存会事務局長）

【第187号】（2020年3月20日発行）

<こんにちは「城陽市長」>

「人とモノが行きかう“NEW城陽”へ飛躍」

奥田敏晴（京都府城陽市長）

高橋直樹（京都自治総研副理事長・自治労京都府本部執行委員長）

司会／岡本哲也（京都自治総研専務理事・自治労京都府本部書記長）

<議員活動になって思うこと、これからの議員活動に向けて>

「定年後、木津川市議会議員に初挑戦、初当選」

― 現地現場主義で市の未来にチャレンジ！

梶井平和（木津川市議会議員）

「いつまでも“初心”を忘れず」

山本篤志（京都府議会議員）

「亀岡市“プラスチック製レジ袋の提供禁止条例”背景と取り組み」

黒岩洋子（京都自治総研事務局長）

<社会貢献活動に取り組む「元京都府議・中島則明さん」>

「衰退の一途にある地域力― 今の私にできる事！」

中島則明（元京都府議会議員）

(2) Facebookの充実

・木村幹雄理事長を中心に、Facebookの充実を図りました。

第5号の2様式(第7条関係)

政務活動費領収書貼付用紙

職員氏名(会派名)	山本 篤志	整理番号	59		
費目	調査研究費・研修費・広報広報費・奨励費等諸費・会議費・資料作成費・資料購入費・事務所費・事務費・人件費				
支払内容	熊本県庁税務課検察交通費				
支払金額	40,310円	按分率	100%	計上額	40,310円
按分率の考え方	事務所使用割合による				
備考	※クレジット明細別紙				

(領収書は、重ならないように貼付してください。)

お客様控 **クレジットカードご利用票/CREDIT CARD SALES SLIP** R109
 有XX-XX
 (JR西日本)
 会社名・会員番号 [REDACTED] 支払区分: - 括 MS ¥40,310
 取引内容: お買上
 商品名: 指定券 4枚(用)
 8月29日 新大阪→熊本 乗車券込み 他
 乗車変更や払戻しの取扱箇所、内容、方法等に制限があります。
 払戻しの際は購入時のカードをお持ちください。
 2019.-8.13 20240-01 この控は大切に保存してください。
 奈良県MK1発行

領収書 山本篤志 様
 Receipt
 領収年月日: 2019.-8.13
 金額: ¥40,310 (消費税等込み)
 (クレジット扱い)
 購入商品: JR乗車券類 JR tickets
 (20240 4枚)
 西日本旅客鉄道株式会社
 奈良県
 奈良県MK1発行 30241-02
 印紙税申告納
 付につき大蔵
 税務署承認済

ご利用代金請求明細書

山本 篤志 様

ワイジエイカード株式会社
 本社/福岡市博多区博多駅前三丁目4-2
 貸金番号/福岡財務支局長(2)第00174号
 コンタクトセンター

ご請求金額

ご請求金額	
ご利用カード	■■■■■■■■■■
お支払い日	2019/9/27
お支払い口座	■■■■■■■■■■
請求確定日	2019/9/20
お支払い方法	口座振替
ご請求金額	76,188円

ポイント情報	
当月の獲得ポイント	749 ポイント

※ お支払い日の前日までにお支払い口座へご入金ください。
 ※ 金融機関での手続きの進捗状況により、上記口座からお引き落としができない場合があります。

回数指定払い								
利用日	利用店名・商品名	利用者 ※1	支払 区分 ※2	利用金額	手数料	支払総額	当月支払 金額	翌月以降 繰越残高
■■■■	■■■■■■■■■■	T	■	■■■■	■	■■■■	■■■■	■
	■■■■■■■■■■							
■■■■	■■■■■■■■■■	T	■	■■■■	■	■■■■	■■■■	■
	■■■■■■■■■■							
■■■■	■■■■■■■■■■	T	■	■■■■	■	■■■■	■■■■	■
	■■■■■■■■■■							
■■■■	■■■■■■■■■■	T	■	■■■■	■	■■■■	■■■■	■
	■■■■■■■■■■							
■■■■	■■■■■■■■■■	T	■	■■■■	■	■■■■	■■■■	■
	■■■■■■■■■■							
■■■■	■■■■■■■■■■	T	■	■■■■	■	■■■■	■■■■	■
	■■■■■■■■■■							
■■■■	■■■■■■■■■■	T	■	■■■■	■	■■■■	■■■■	■
	■■■■■■■■■■							
■■■■	■■■■■■■■■■	T	■	■■■■	■	■■■■	■■■■	■
	■■■■■■■■■■							
■■■■	■■■■■■■■■■	T	■	■■■■	■	■■■■	■■■■	■
	■■■■■■■■■■							

2019/8/13	ジェイアールニシニン	本人*	1回	40,310円	0円	40,310円	40,310円	0円
回数指定払い小計							76,188円	0円

※:「ヤフージャパン」と表示されている明細は、Yahoo! JAPANが提供する有料サービスの請求です。
 ※1:「*」表示のある明細は、当月新規売上のご利用分です。
 ※2:お支払い方法に加え、支払回数も併せて表示しております。表示内容については以下をご覧ください。

- 1回 : 1回払い(ボーナス1回払い含む)
 - 均等 : 均等分割払い
 - リボ : リボ払い
 - ポ2回 : ボーナス2回払い
 - ポ併用 : ボーナス併用払い
 - 一括+a~d : 売上処理時点でご指定された支払い方法の枠を超過したご利用分
 - 一括+e~f : 弊社会員規約に基づき、支払回数が変更になったご利用分
 - 1回w : 売上処理時点で割賦枠を超えたため、翌月1回払いとなったご利用分
- ※自動リボサービス登録中であっても翌月1回払いになります。

仮確定後のキャンセル等は上記明細には反映されないため、回数指定払い小計が「ご請求金額」と合致しない場合があります。正式なご請求金額は、ページ上部の「ご請求金額」の欄をご覧ください。

	前月繰越残高	新規利用分	調整額	残高合計	元金	手数料	当月弁済金	翌月繰越残高
ショッピング								
キャッシング								
リボのお支払い予定小計							円	円

2019/9 お支払い金額		76,188円
	支払分	76,188円
	弁済金	0円
	調整額	0円

- ※ お支払い金額は仮確定時の金額であり、仮確定以降のお支払い変更・キャンセルなどが反映された正式なご請求金額は、上段ページの「ご請求金額」をご確認ください。
- ※ ご利用加盟店から売上情報が到着した時点で売上処理を行いますので、売上処理時点でご指定された支払い方法の枠を超過する場合は、翌月一括でのご請求となります。
- ※ 翌月一括払いを除き、商品没入、役務の未提供などを理由に支払を止めることができます場合があります。

表記内の項目の読み替えについて

- 利用金額 : キャッシングの融資金額又はショッピングの現金価格
- 手数料 : 包括借入購入あつせんの手数料/利息
- 支払総額 : リボルビング払いの場合は現金価格になります。尚、割引が発生する場合には、リボルビング払いは割引後の現金価格となり、リボルビング払い以外は、割引後の総支払額となります。

- 当月支払金額
- : 当月支払分
- 回数指定払い小計
- : 支払分合計
- リボのお支払予定小計
- : 当月弁済金

ご請求年月	ご請求予定金額	お支払い後残高
2019/9	76,188円	0円

※ 現在のご利用金額をもとに半年先までのお支払い予定を表示しています。

活動報告書

No. 9

会派・議員名 山本 篤志

費 目	調査研究費・研修費・広聴広報費・要請陳情等活動費・会議費		
報告事項	※別紙報告書のとおり		
年 月 日	2019年8月29日(木) 午後2時から午後4時		
場 所	熊本県庁 税務課 会議スペース (熊本県熊本市中央区水前寺6丁目18番1号)		
対 象 者	京都府議会議員 山本 篤志		
目 的	熊本県不動産取得税・家屋評価外部委託の現状について		
内 容	熊本地震での家屋建替え需要の高まりにより評価件数も増加したことから、外部委託を実施した。		
結果・成果等	家屋評価の民間委託の実態を把握することができたが、再建築評価法という、固定資産家屋独特の方法に、民間と課税庁におけるする合わせの必要性を感じた。しかし、今後の公務員人員の適正化に伴い、民間がすべき業務は民間に任せることが望ましいとして、更なる検討が必要と感じた。		
活動に要 した支出	支出内容	計上額(円)	内訳等
	新幹線 新大阪⇒熊本	19,400円	乗車券10,860円 特急券8,540円
	新幹線 熊本⇒京都	20,910円	乗車券11,190円 特急券9,720円
		当該活動に関して政務活動費に計上した合計経費	
領収書整理番号	No. 59		
備 考			

注 該当する政務活動費の費目の項目に○印を付けてください。

視 察 報 告 書

()

1.	日 時	2019年 8月29日 (木)
2.	場 所	熊本県庁税務課 (熊本県熊本市)
3.	項 目	熊本県における不動産取得税・家屋評価外部委託の現状について
4.	内 容	<p>◎熊本県総務部 市町村・税務局 税務課 審議員兼課長補佐 花房 博氏</p> <p><概要説明></p> <ul style="list-style-type: none"> ・熊本地震により建物が倒壊。そして復興により新築建物の建設ラッシュが始まる。 ・家屋評価については、これまで県と市町村の分担があったが、地震以前は、県担当分を市町村に依頼するよう話を進めていたが、地震により、市町村業務が多忙となったため、逆に市町村担当分も県で担わざるを得なくなった。 ・しかし県も多忙であったこと、また東日本大震災の際、民間委託を実施していることを聞いたため、本県でも実施を決めた。 ・3年間をめぐりに民間委託を決めたが、初年度は家屋評価に関する細部が県税と委託先で異なり、その調整作業と成果品の検証作業に時間を費やし、職員がした方が早いと時もあった。 ・急な対応で委託を実施したため、地震需要が落ち着けば一旦委託は終了するが、最初の段階で双方のすり合わせをしっかりとっておけば、十分委託に発注できると考える。 <p><感想></p> <ul style="list-style-type: none"> ・京都地方税機構の固定資産税の課税共同化にあたり、家屋評価の外部委託の可能性を検討するため、先進地を視察したが、すぐに答えを求めるのではなく、長期的な展望にたっていけば、十分活用できると考えている。
5.	備 考	

熊本地震からの復旧・復興の進捗状況

平成31年4月15日

熊本県

【創造的復興に向けた重点10項目】

1. 「すまい」の再建
2. 災害廃棄物の処理 **完了**
3. 阿蘇へのアクセスルートの回復
4. 熊本城の復旧
5. 益城町の復興まちづくり
6. 被災企業の事業再建
7. 被災農家の営農再開
8. 大空港構想NextStageの実行
9. 八代港のクルーズ拠点整備
10. 国際スポーツ大会の成功

1. 「すまい」の再建①

○「応急仮設住宅」(H28.11.14建設完了)

断熱性、遮音性を向上

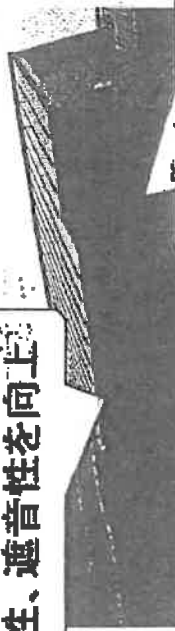

県産木材、畳の使用

■整備戸数

16市町村、110団地、4,383戸(うち未住居317戸)

【みなし仮設住宅提供戸数(ビーク)15,051戸】

○「みんなの家」(95棟整備)

団地内の人が

行き交う場所に設置



■仮設住宅入居者の憩いの場等として利用

H31.3月末の仮設住宅等入居者 7,304戸 16,519人

・建設型仮設住宅：1,993戸、4,840人

・みなし仮設住宅：5,177戸、11,543人

・公営住宅等：134戸、336人

■仮設住宅等入居者数の推移

(ビーク)

H29.5.31	47,800人
H30.3.31	38,112人
H31.3.31	16,519人

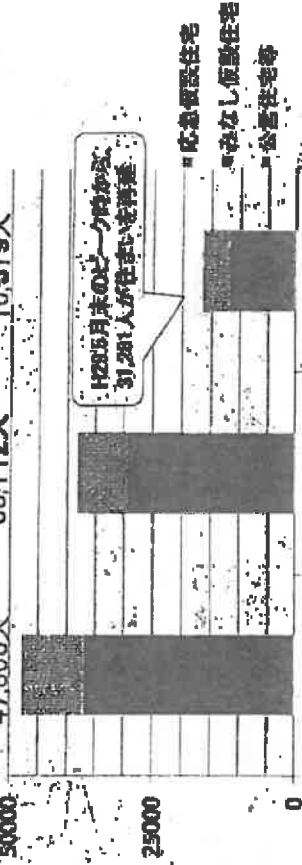

■仮設住宅の供与期間満了に伴う延長等の状況

供与期間延長の有無

(H31.3月末現在)

延長あり世帯の再建希望先

保留 0%

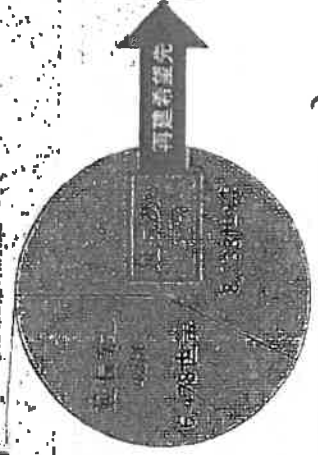

※ H30.4月~H31.3月に供与期間満了となった仮設住宅等入居世帯(全15,085件)

1. 「すまい」の再建②

○「くまもと型復興住宅」

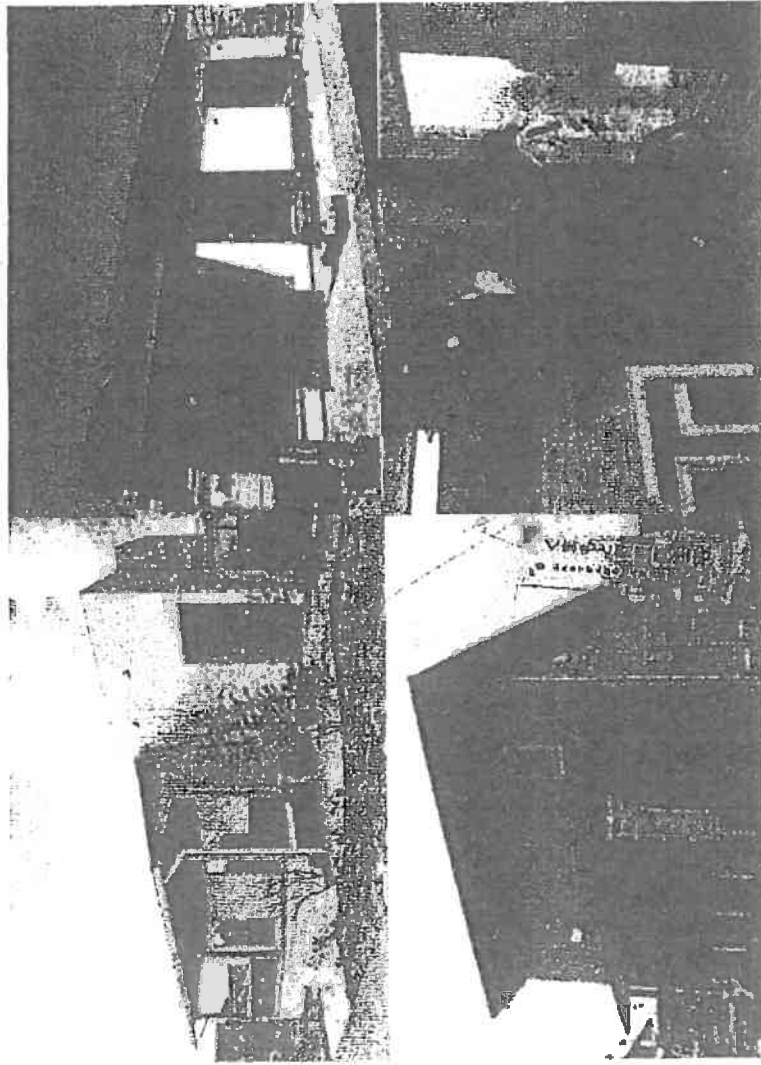

○「住宅耐震化の促進」

住宅耐震化補助制度を45市町村全てで創設（H29.12月）

【補助申請実績】耐震診断：3,174件、耐震設計：558件、耐震改修等工事：503件（H31.3月末時点）

【特徴】

- ① 県産木材使用
- ② 地震に強く、良質
- ③ コスト低減に配慮
- ④ 県内工務店等が建設した木造住宅

【くまもと型復興住宅の普及に向けた取り組み】

- ・モデル住宅 3棟（テクノ仮設団地内）
- ・ガイトブック掲載 60モデルプラン

モデル住宅実績（H31.3月末時点）

来場者数 約7,300組

成約・商談 388件（うち、引渡済151件）

1. 「すまいる」の再建③

○被災宅地の復旧

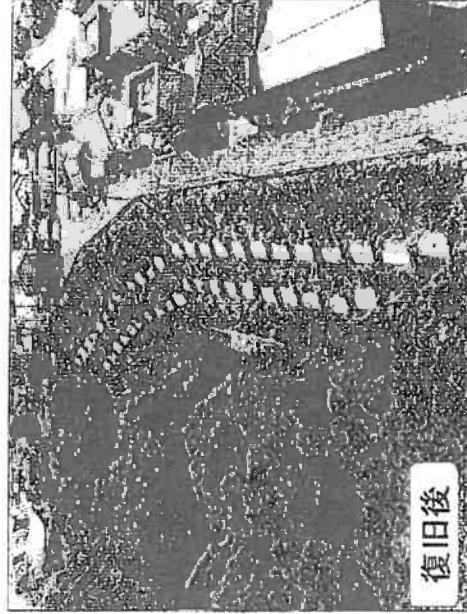

長期避難
2年ふり解除
(H30.7月)

宇土市
花園台町

復興基金による支援

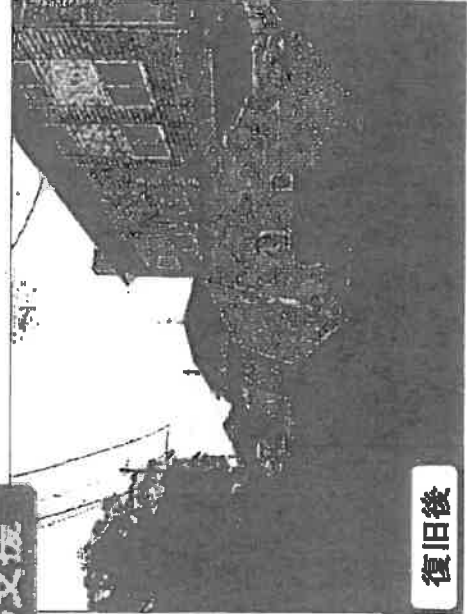
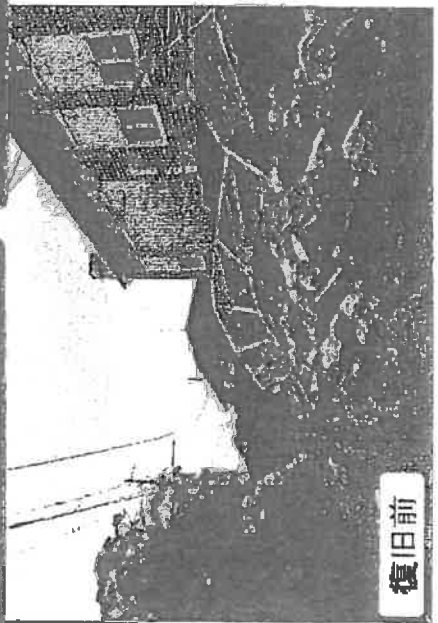

申請受付件数
4,279件
(28市町村)

※H31.3月末時点

益城町
宮園

1. 「すまい」の再建④

○災害公営住宅の整備

◆西原村第2河原団地災害公営住宅 12戸 (H30.6月完成)

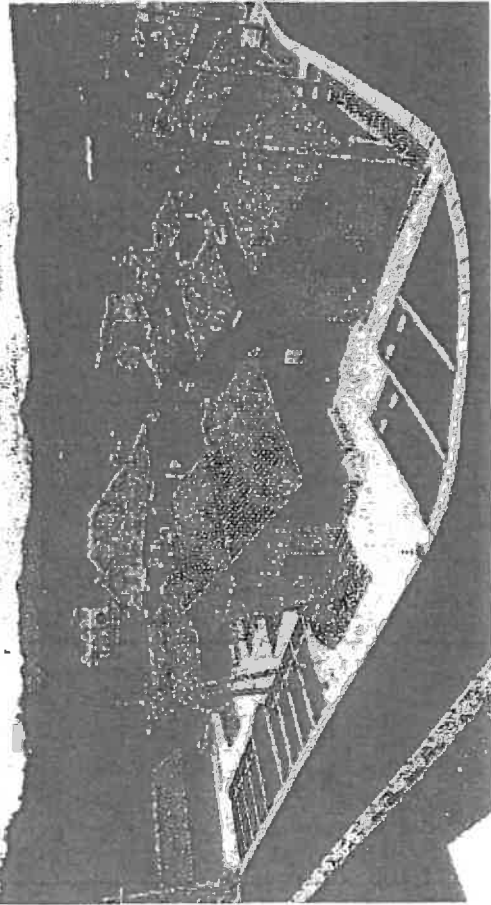

「あんしん」と「あたたかさ」と「ふれあい」のある住宅

◆宇土市営境目団地災害公営住宅 25戸 (H30.9月完成)

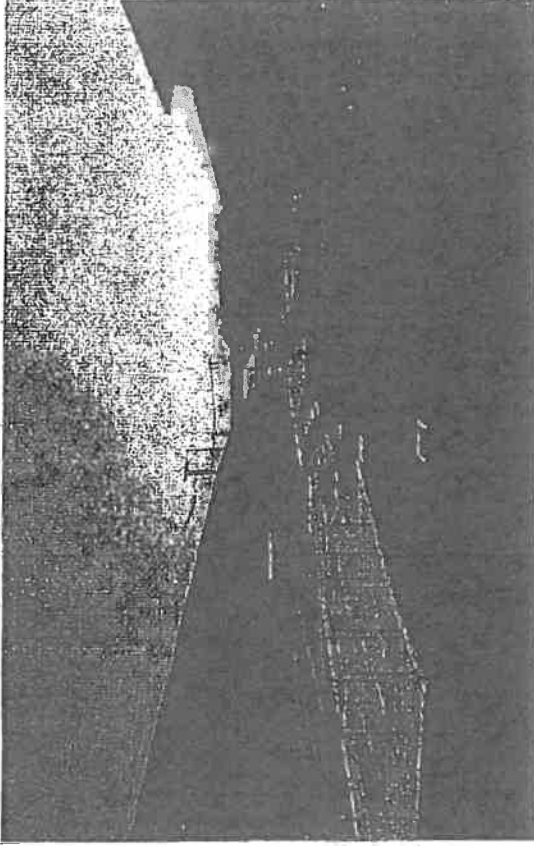

■被災者の住まい確保のために整備する公営住宅

整備予定戸数

1,717戸

整備状況

(H31.3月末時点)

事業着手戸数 【事業着手率】

1,717戸 【100%】

(うち、完成戸数 496戸、完成率29%)

1. 「すまい」の再建(6つの支援策)⑤

特徴：再建方法に応じたパッケージ支援

<p>再建を望む方</p>  <p>(H31.3月末時点) 16,519人</p> 	<p>自宅再建の場合 ※リバースモーゲージ制度 申請件数 43件(3月末)</p> <p>① 高齢者向け新型住宅ローン (土地・建物を担保し、返済は利息のみ) 月々 1万円～ ※子育て世帯を優遇 申請件数 1,840件(3月末)</p> <p>② 自宅再建 月々 2万円～</p>	<p>③ 住み替え ※仲介手数料礼金など 申請件数 4,158件(3月末) (一律20万円)</p> <p>初期費用の助成</p> <p>⑤ 保証人不在者への対応</p>	<p>公営住宅の場合</p> <p>⑥ 入居支度費用の助成 (一律10万円)</p> <p>新規</p>
<p>全世帯</p> <p>④ 転居費用</p>			
<p>自宅再建</p>  <p>例：くまもと型復興住宅 建設費 約1,300万円 (※付帯設備などを含む)</p>	<p>賃貸住宅</p> 	<p>公営住宅</p> 	

2. 災害廃棄物の処理①

○災害廃棄物の処理目標：平成30年4月末(発災後2年間)で完了

◆発災後2年間で公費解体の進捗率が99.9%となるなど、目標をほぼ達成。

◆H30.12月末で、全ての市町村で公費解体と災害廃棄物の処理が完了。

- ①公費解体済数 35,675棟
- ②災害廃棄物処理量 約311万トンの再生利用率78.2% (目標の70%以上を達成)

【これまでの進捗状況】

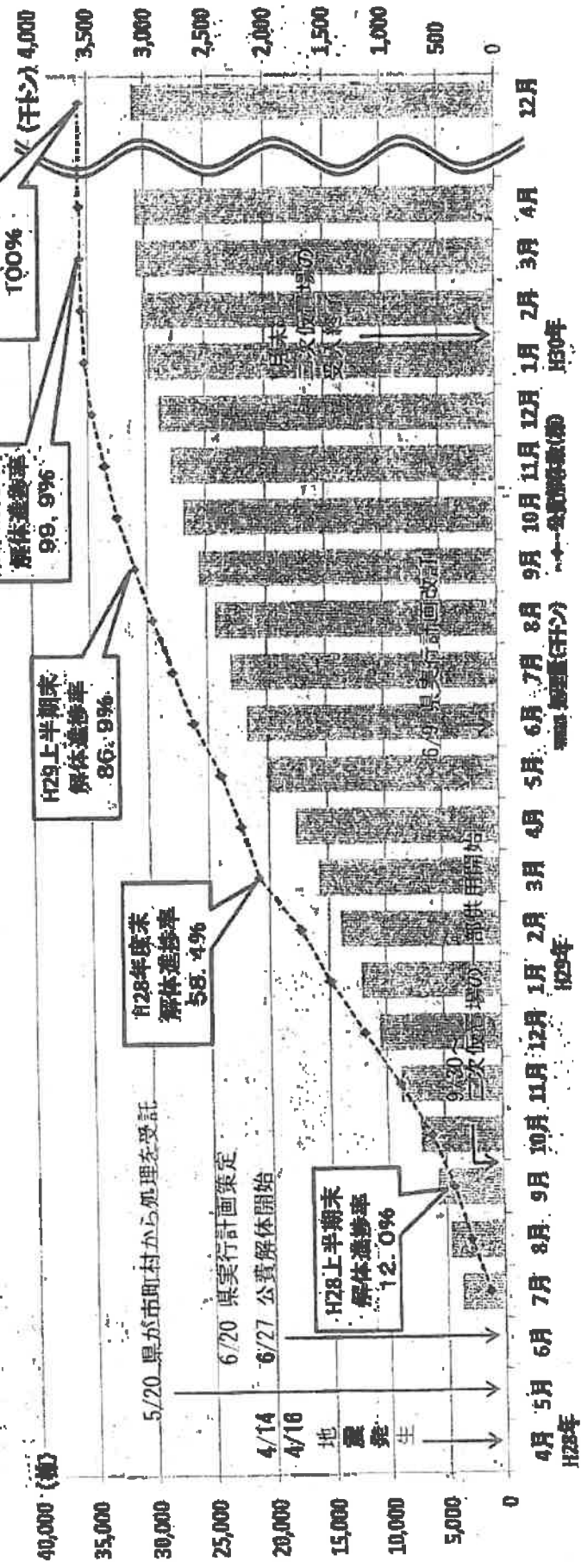

2. 災害廃棄物の処理②

○原状復旧等



公費解体（益城町）

地震直後



市町村仮置場（益城町）

地震直後

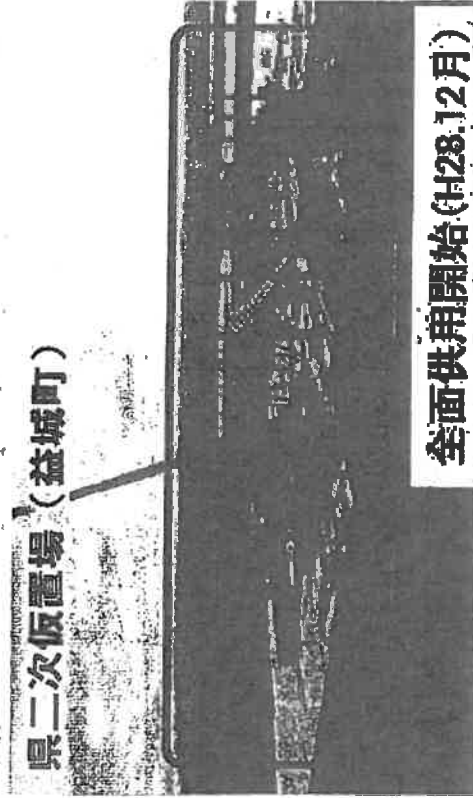

県二次仮置場（益城町）

全面供用開始（H28.12月）

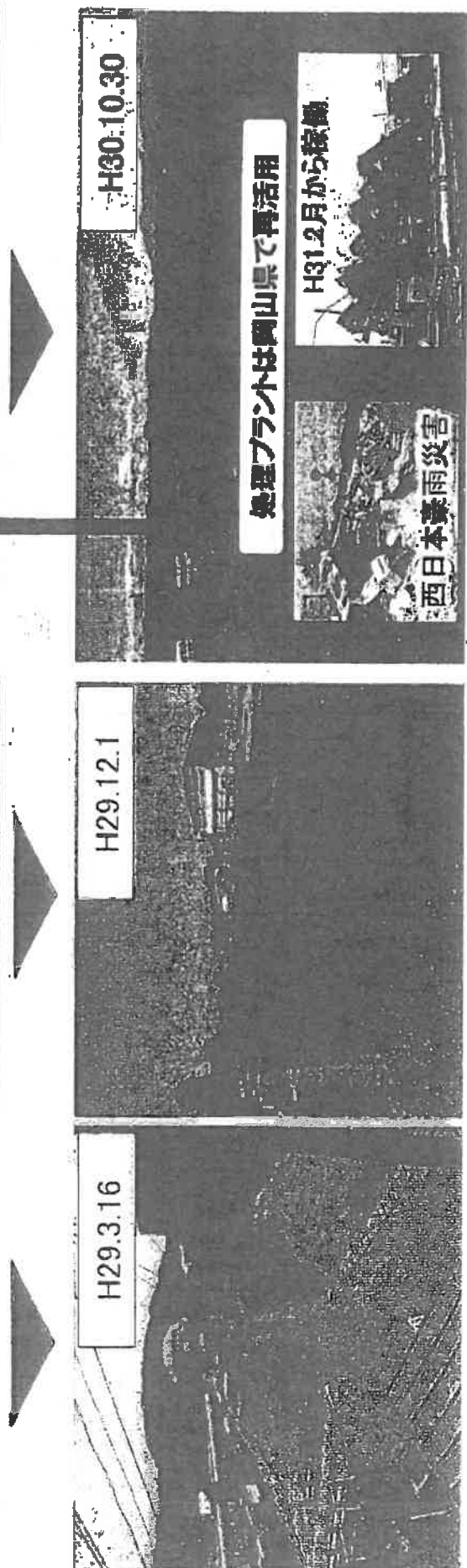

H29.3.16

H29.12.1

H30.10.30

処理プラントは岡山県で再活用

H31.2月から稼働

西日本豪雨災害

3. 阿蘇へのアクセスルートの回復①

○国道57号/国道325号阿蘇大橋の早期復旧

写真:国土交通省HPより



大規模な斜面崩壊により国道57号、国道325号及びJR豊肥本線が通行不能に

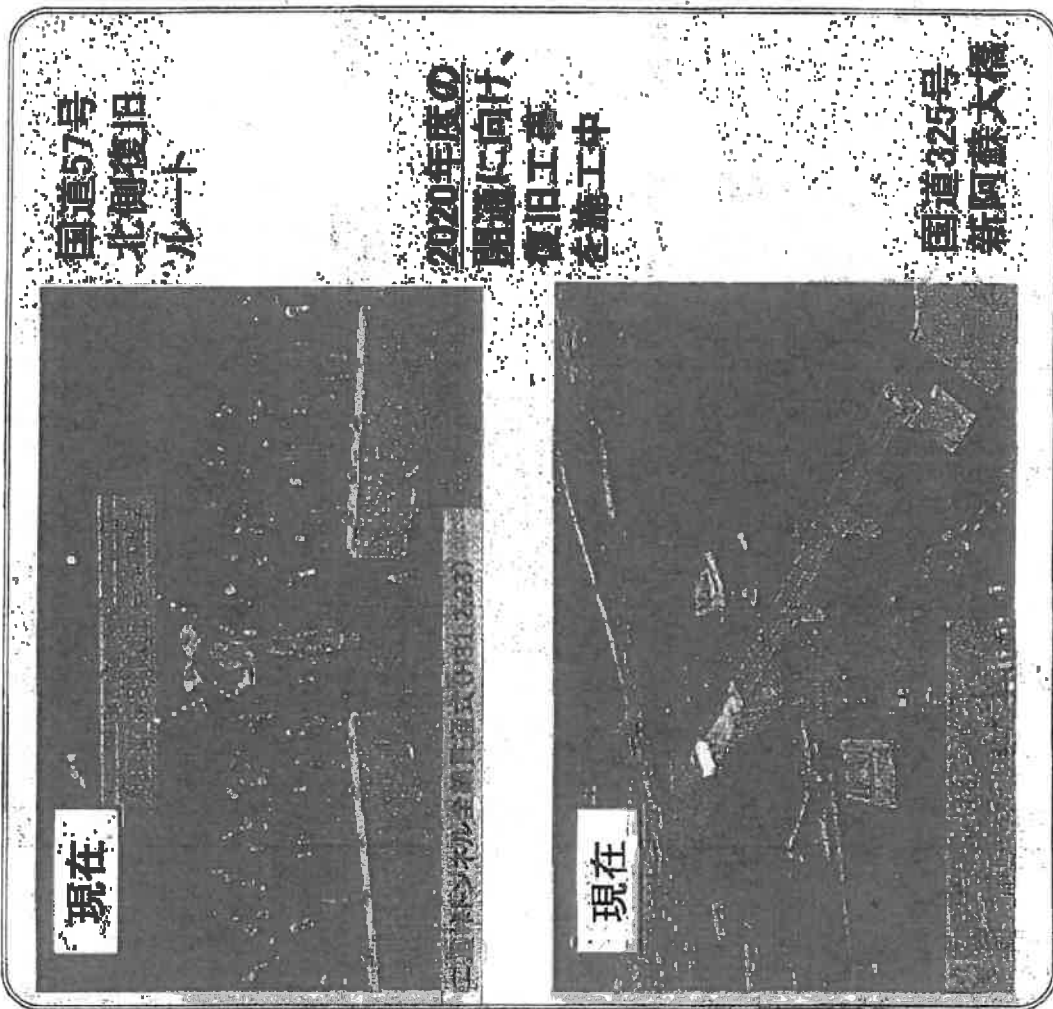

3. 阿蘇へのアクセスルートの回復②

○主要地方道熊本高森線(俵山ルート)の早期復旧【直轄代行】

① H28.4.16被災 → H28.12.24 暫定開通 (約8か月で復旧)

地震直後



復旧完了



図、写真提供：国土交通省



開通効果

※1か月後の交通状況より

俵山トンネルルートの交通量が約3割増加
主要経路の所用時間が約20分短縮
バス路線の回復により利用者が回復
救急搬送車両の負荷が軽減(横插れの区間の減少)

② H29.12.14 部分開通 (烏子地区)

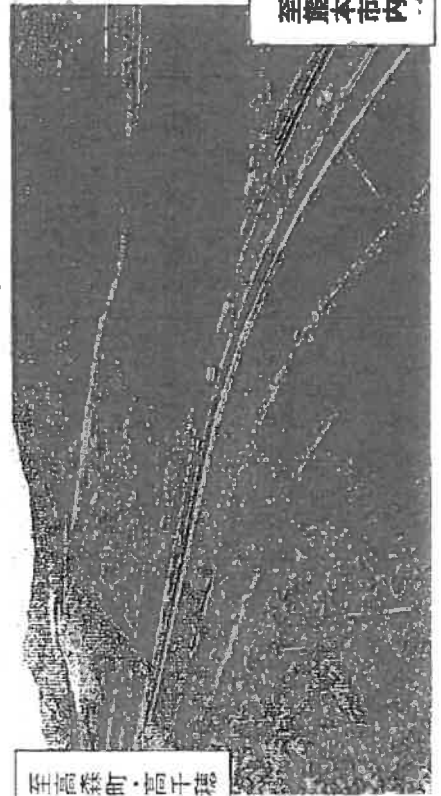

至高森町・高千穂

至熊本市内

③ H30.7.20 部分開通 (桑鶴大橋)

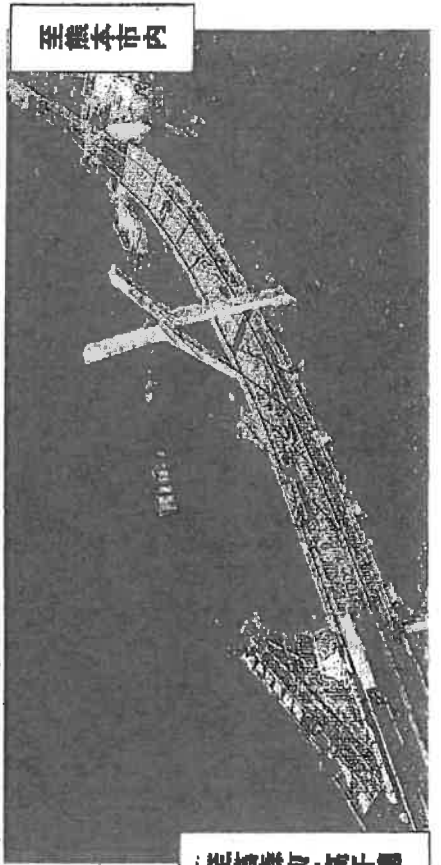

至高森町・高千穂

至熊本市内

3. 阿蘇へのアクセスルートの回復③

○村道橋の木～立野線(長陽大橋)の復旧

写真提供：国土交通省熊本復興事務所

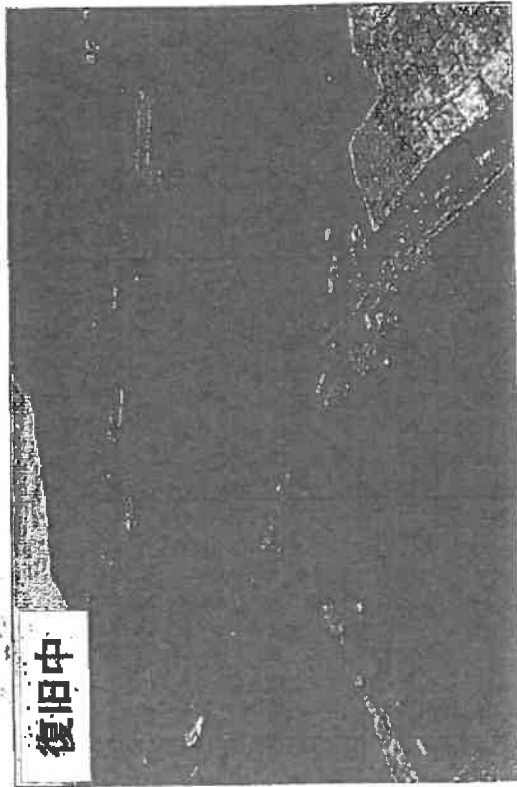

復旧中

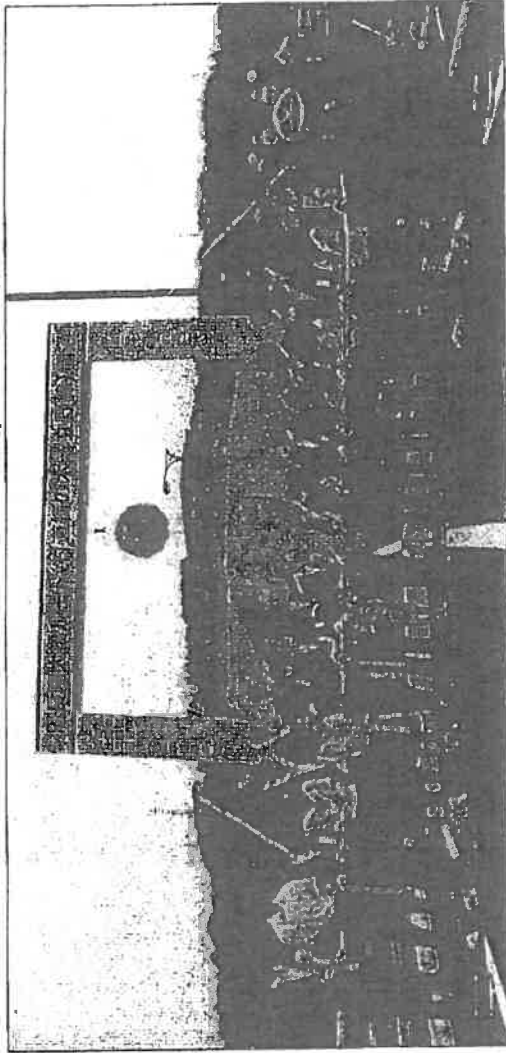

開通後

長陽大橋下部斜面対策工事状況③(H31.2.25)

H29.8.27 に暫定開通 (約1年4か月で復旧)

開通効果

- 南阿蘇中心部と立野地区間の大きな迂回が解消
- ・ 立野交差点～南阿蘇村役場間の所要時間が約30分短縮

3. 阿蘇へのアクセスルートの回復④

○阿蘇登山道・南阿蘇村道3路線《県代行》の復旧

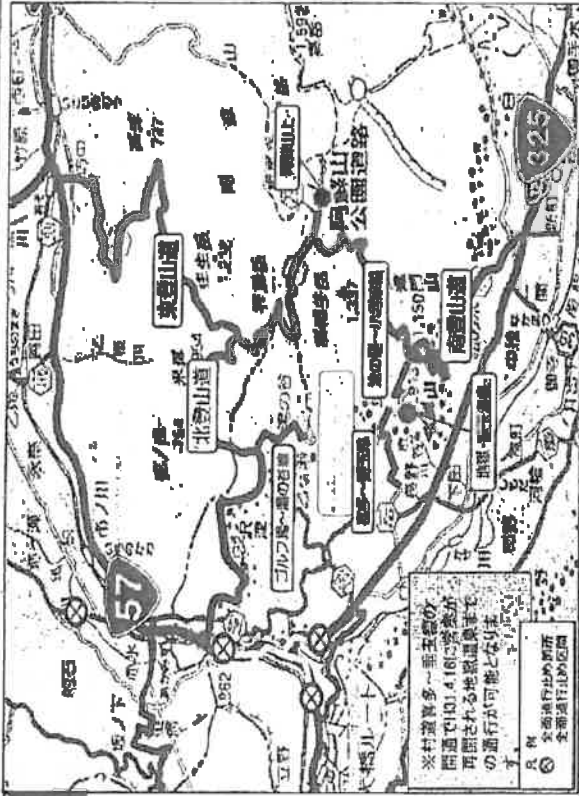

阿蘇山上への登山道

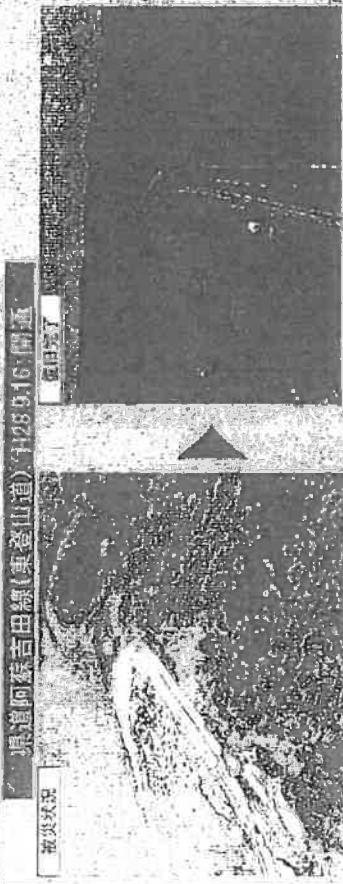

県道阿蘇吉田線(東登山道) H28.5.16: 開通

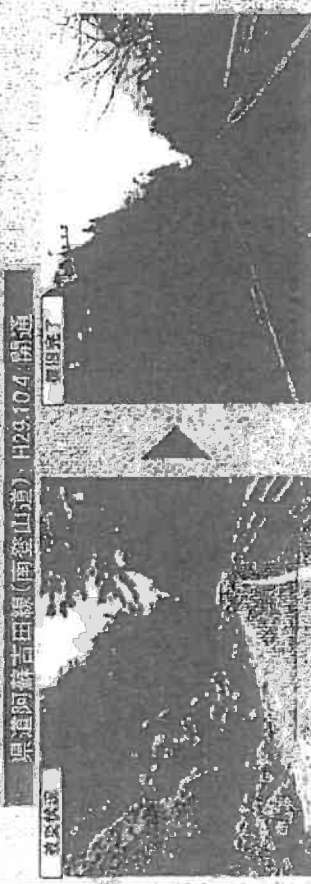

県道阿蘇吉田線(南登山道) H29.10.4: 開通

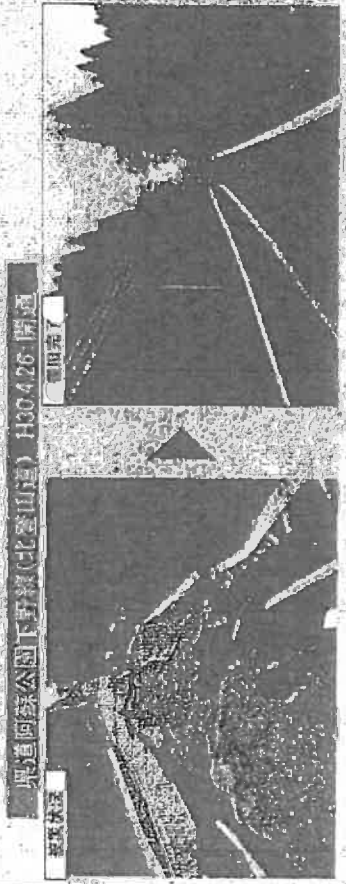

県道阿蘇公園下野線(北登山道) H30.4.26: 開通

大規模災害復興法に基づく南阿蘇村道の県代行

村道池の窪～小河原線 H29.9.1: 開通

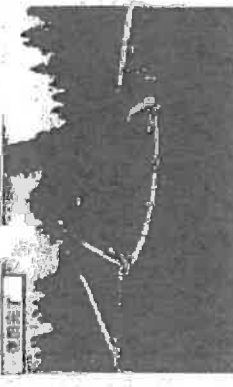

村道コルフ場～湯の谷線 H30.8.30: 開通

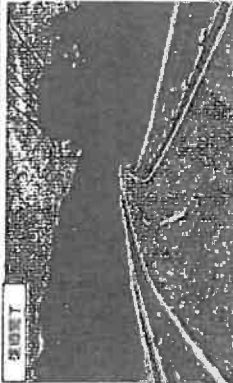

村道舞多～新玉置線 H31.4.16: 基間21車以下片側交互通行で開通



3. 阿蘇へのアクセスルートの回復⑤

○南阿蘇鉄道・JR豊肥本線の早期復旧

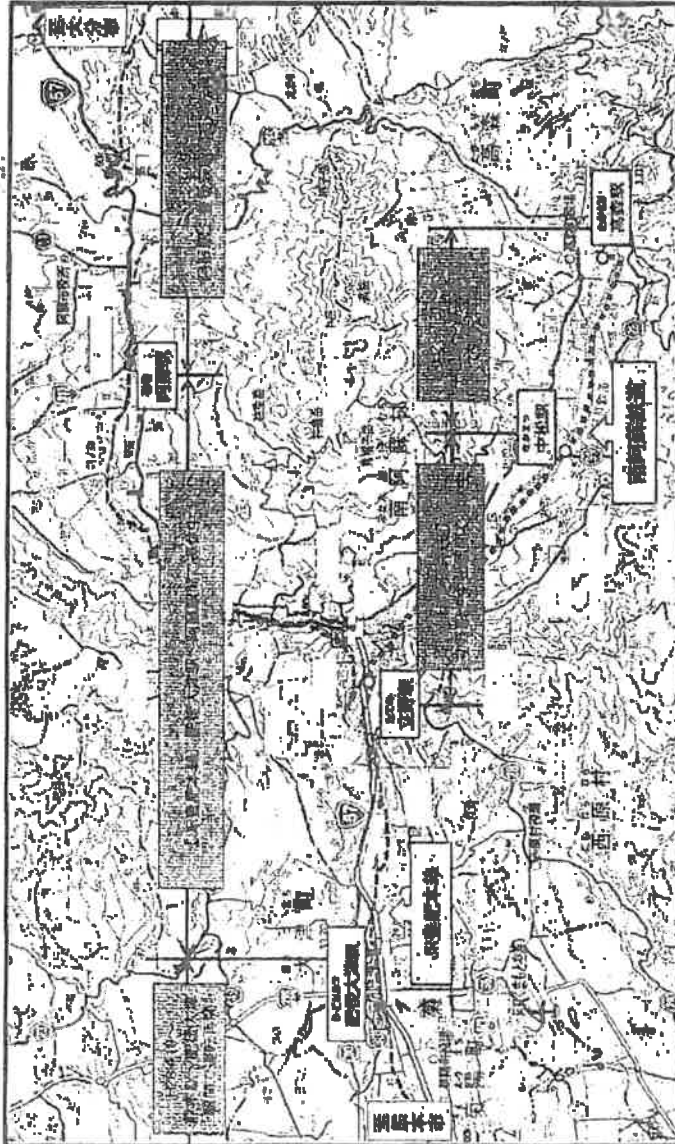

◆南阿蘇鉄道

- H29.4 国直轄の災害復旧調査結果公表
 [復旧見通し:5年程度] 見込み
 [復旧費:65~70億円]
- H29.4 南阿蘇鉄道再生協議会設立
- H29.12 新制度による国の支援決定
- H30.3 復旧工事に着工

阿角山トンネル撤去工事



◆JR豊肥本線

- H28.5~(国)阿蘇大橋地区の斜面対策工事着手
- H29.3~(県)治山工事、砂防工事の着手
- H29.4~(JR九州)豊肥本線復旧事務所設置、工事着手

⇒2020年度内に運転再開の見通し

被災直後

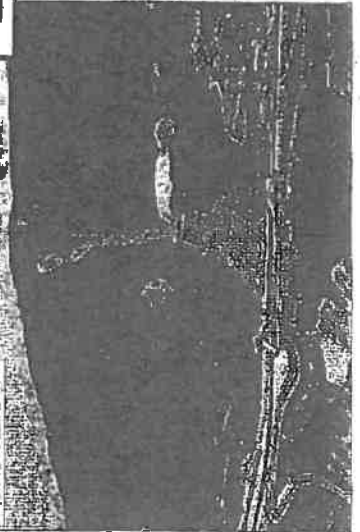

立野地区

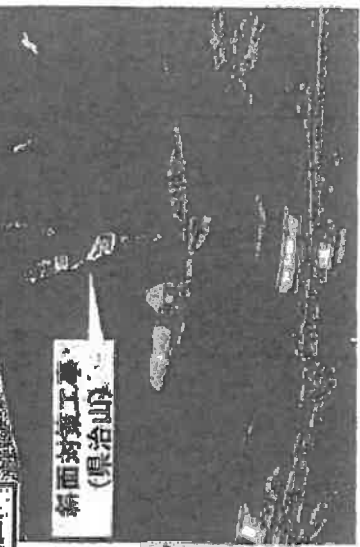

新面対策工事
(県治山隊)

4. 熊本城の復旧

○天守閣の復旧

2019年10月に大天守の外観復旧が完了し、国際スポーツ大会の開催に合わせ、10月5日から「特別公開」を予定。

2020年春に特別見学通路が開通し、平日の観覧が可能となる予定。

2021年春に天守閣全体の復旧が完了し、天守閣内部公開開始予定。

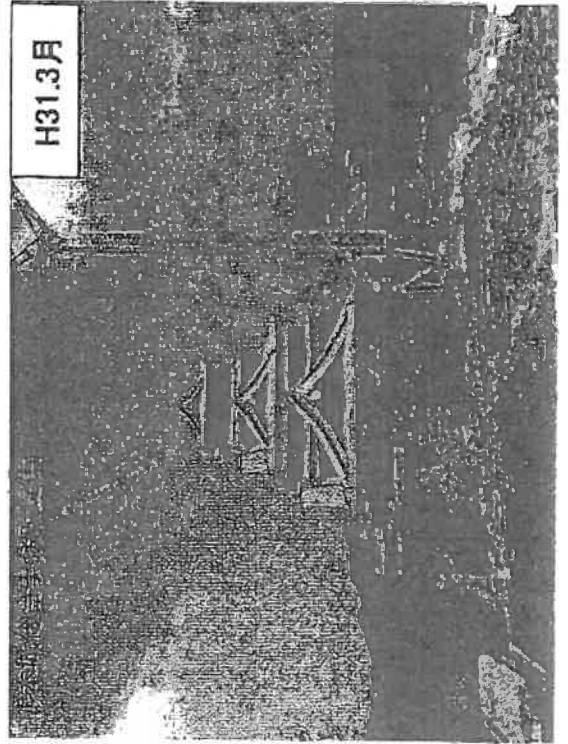

○北十八間櫓・五間櫓の復旧

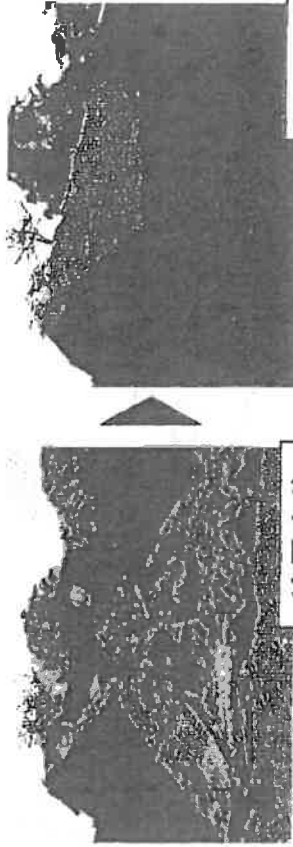

地震直後

現在

○特別見学通路の設置

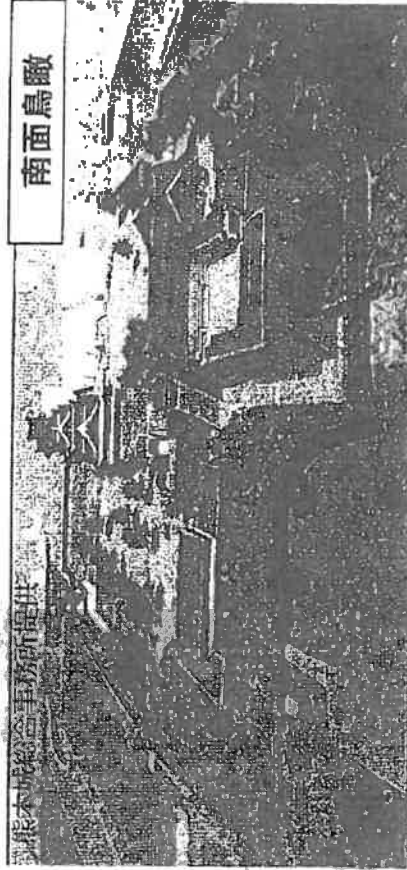

南面鳥瞰

南立面

5. 益城町の復興まちづくり①

○熊本地震による被災

益城町市街地で甚大な被害が発生

○緊急輸送道路が通行不能

○家屋や宅地の倒壊

など

益城町の
復興まちづくりを
推進



地震直後の熊本高森線の状況



地震直後の市街地内の状況

5. 益城町の復興まちづくり②

○復興の加速化(県道熊本高森線の4車線化)

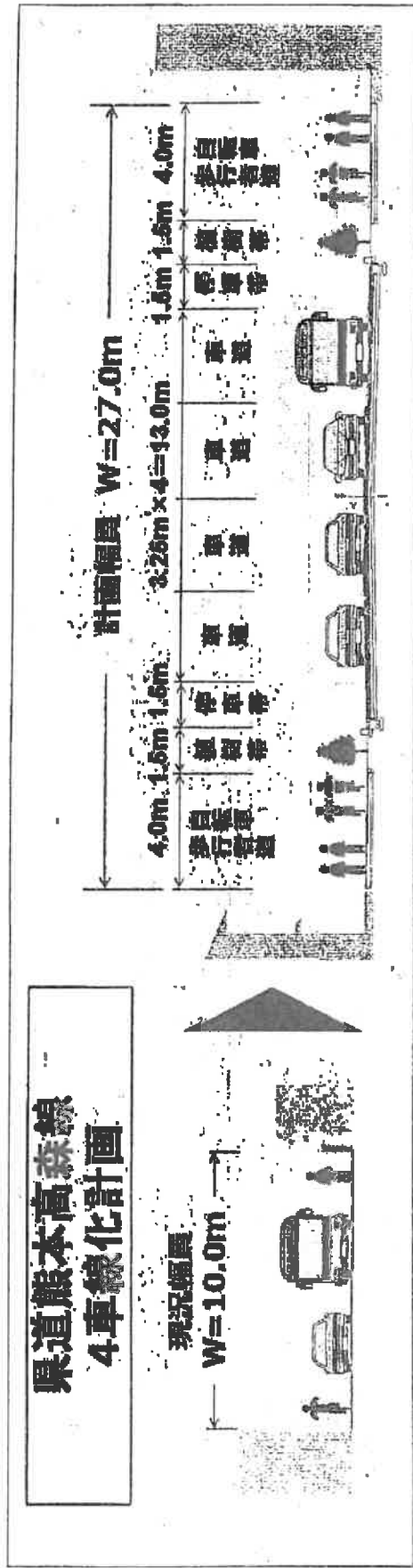

熊本高森線4車線化のイメージ

創造的復興のまちづくりを加速させるため、H29.10月から用地交渉を開始し、H31.1月には工事に着手。

建物調査	全体数	完了
実施状況	237件	222件
契約状況	全体数	契約済
	278件	139件

※H31.3月末時点

5. 益城町の復興まちづくり③

○復興の加速化(益城中央被災市街地復興土地区画整理事業)

- ・事業計画を決定し、現地測量及び換地設計等に着手(H30.10月)。
- ・住民意向を丁寧に把握するとともに、住民に寄り添いながら迅速な対応や事業の加速化を図るため、益城復興事務所を益城町に移転(H31.4月)。
- ・都市拠点に相応しいまちづくりを、益城町と一体となって推進。

益城中央被災市街地復興土地区画整理事業

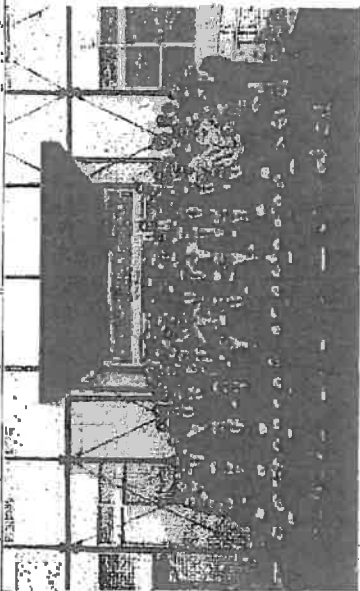
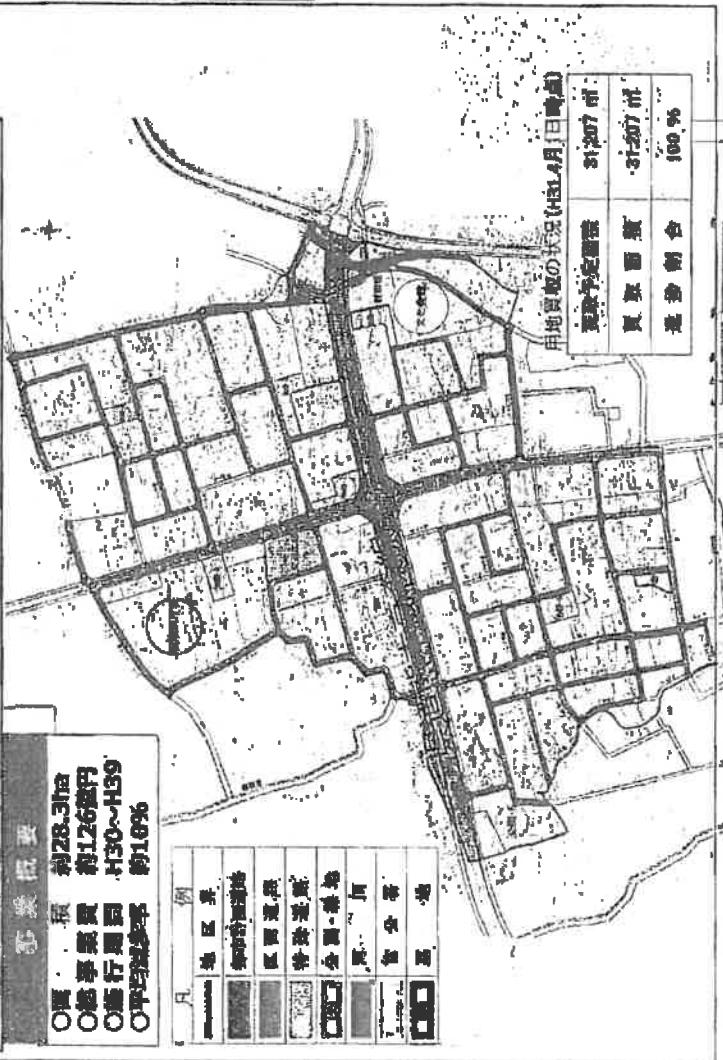

益城復興事務所を益城町に移転(H31.4.1)

6. 被災企業の事業再建

○グループ補助金による支援

グループ補助金により、被災した中小企業等の施設や設備の復旧・整備、並びに商業機能の復旧促進を支援

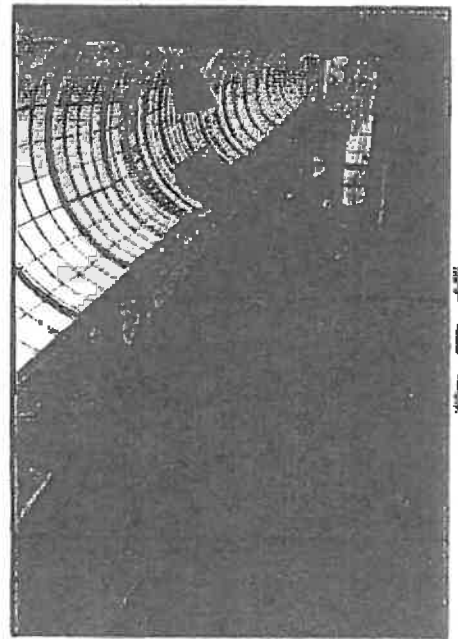

復旧前

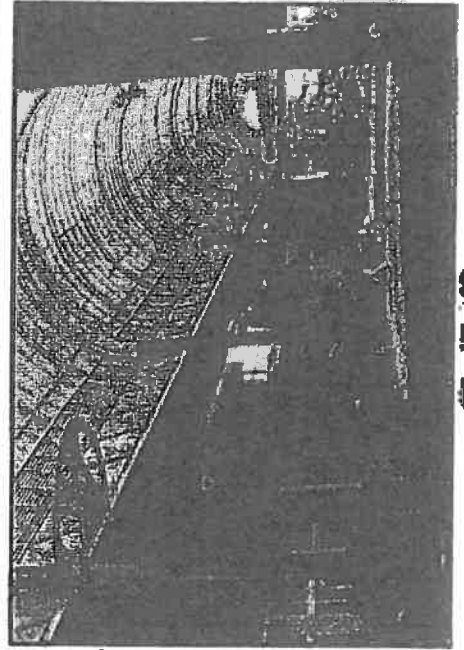

復旧後

健軍商店街
における
商業施設

7. 被災農家の営農再開①

○農地・農業用施設等の早期復旧(災害復旧事業の推進)

営農再開を目指す農家：15,503戸 (H31.3月末)



被災農家の
営農再開を
支援

「被災農業者向け経営体育
成支援事業」や「農地等災害
復旧事業」等の着実な実施

農地の復旧(阿蘇市)

地震直後



復旧後

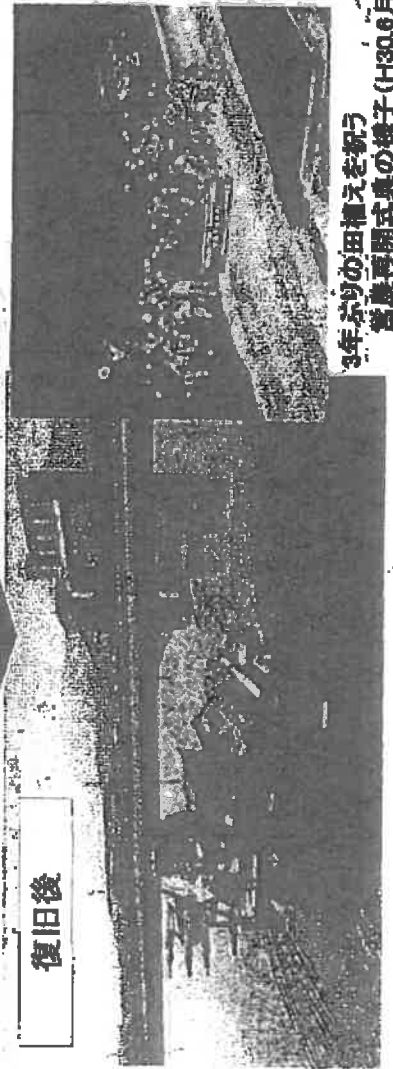

3年ぶりの田植えを祝う
営農再開式の様子(H30.6月)

畜舎の復旧(菊池市)

地震直後



復旧後

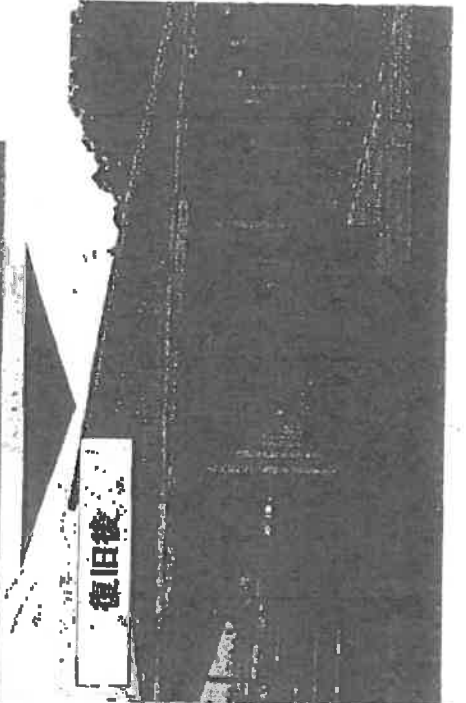

7. 被災農家の営農再開②

○農地復旧と併せた大区画化や農地集積(=創造的復興)

秋津地区(熊本市)

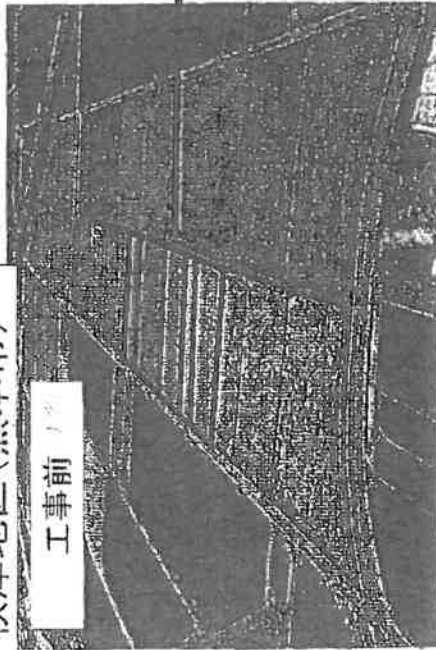

工事前

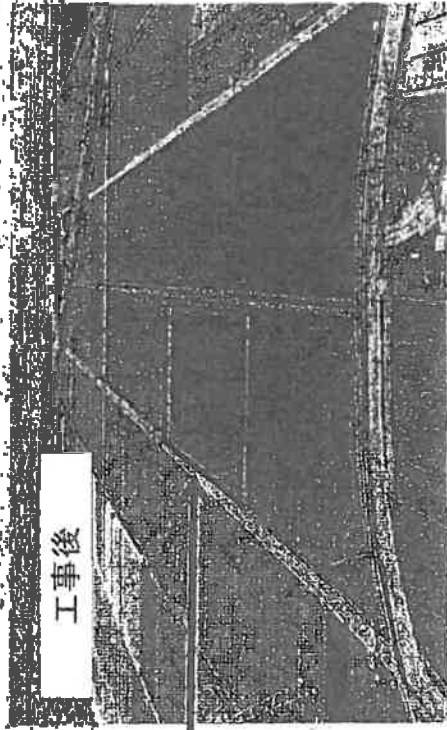

工事後

大区画化後、標準区画が0.3haから0.5~1haに拡大

乙ヶ瀬地区(南阿蘇村)



完成予想図
(被災していない農地も含む)



- ・被災していない農地を含め、集積量を家畜一部を大区画化し、標準区画は0.4haに拡大
- ・担い手への農地集積率は1.1%→7.1%に拡大

◆2019年中の営農再開100%完了を目指し、農地・農業用施設の復旧を推進

8. 大空港構想NextStageの実行①

○コンセプション方式の導入による空港ビルの創造的復興

国内線別棟ビル及び新国内線・国際線ビルの整備イメージ



■H28.12月
阿蘇くまもと空港について、コンセプション方式の導入による
国内線・国際線ターミナルビルの一体的整備・耐震化を表明

■H31.3月
優先交渉権者(新たな運営権者)の決定

- 「MSJA・熊本コンソーシアム」
- 【代表企業】三井不動産
 - 【構成企業】九州電力㈱、九州産業交通ホールディングス㈱、双日㈱、
日本空港ビルデング㈱、福岡ビル化㈱、九州産交運輸㈱、
機ビル建設本、福岡青銅製菓所、ANAホールディングス㈱、
日本航空㈱

※2020年4月 国内線別棟ビル供用開始予定
※2022年度中 新ターミナルビル供用開始予定

※イメージ図のため、実際の整備内容とは異なる部分あり。
また、機体展開用地の整備内容は、運営権者により今後決定される予定。

8. 大空港構想NextStageの実行②

○空港アクセス鉄道「三里木ルート」の実現に向けた取り組み

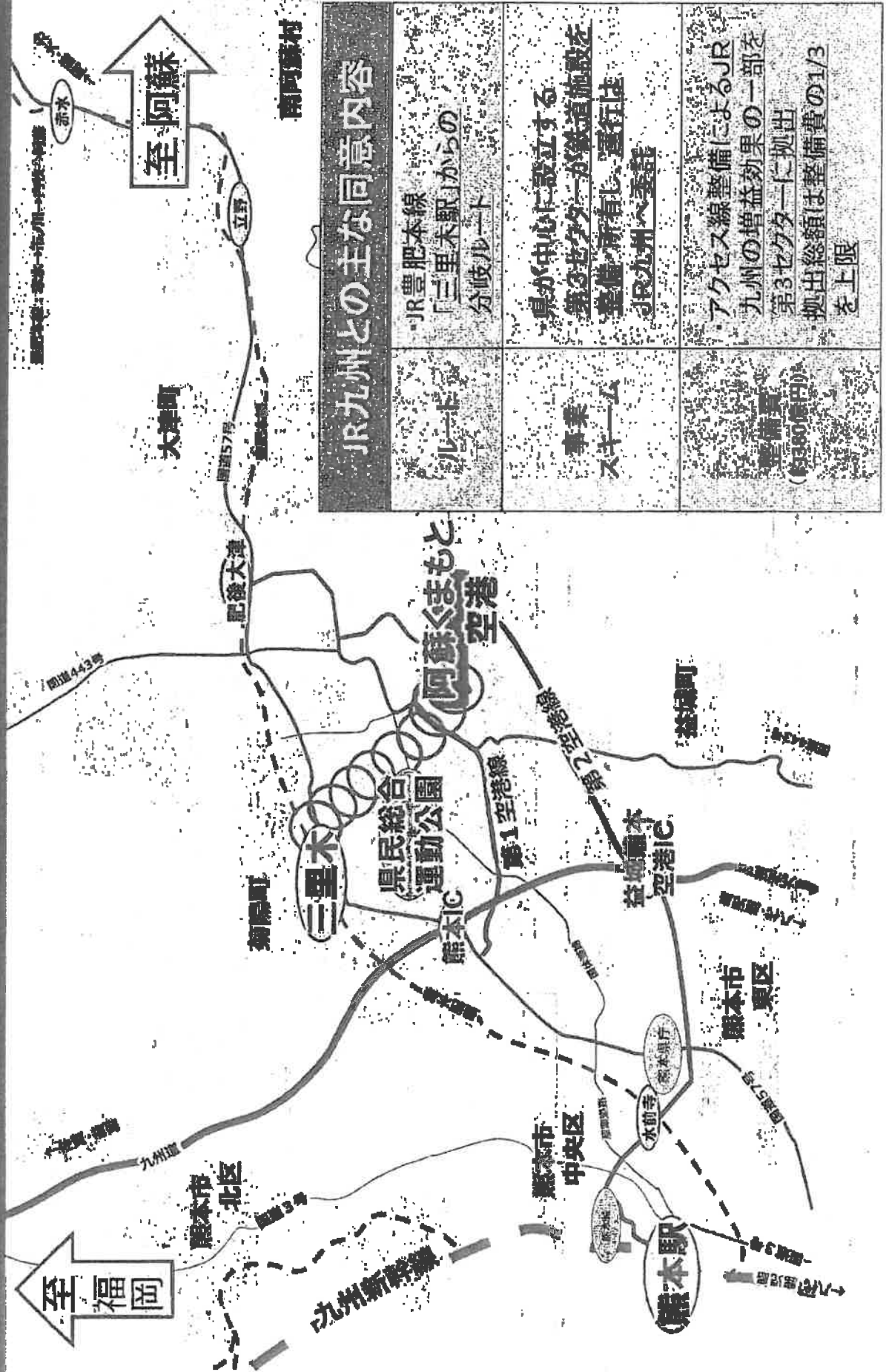

JR九州との主な同意内容

ルート	JR豊肥本線「三里木駅」からの分岐ルート
事業スキーム	県が中心に設立する第3セクターが鉄道施設を整備・所有し、運行はJR九州へ委託
整備費（約300億円）	アクセス線整備によるJR九州の増益効果の一部を第3セクターに拠出 拠出総額は整備費の1/3を上限

9. 八代港のクルーズ拠点整備

○クルーズ船専用岸壁及び駐車エリア等の整備

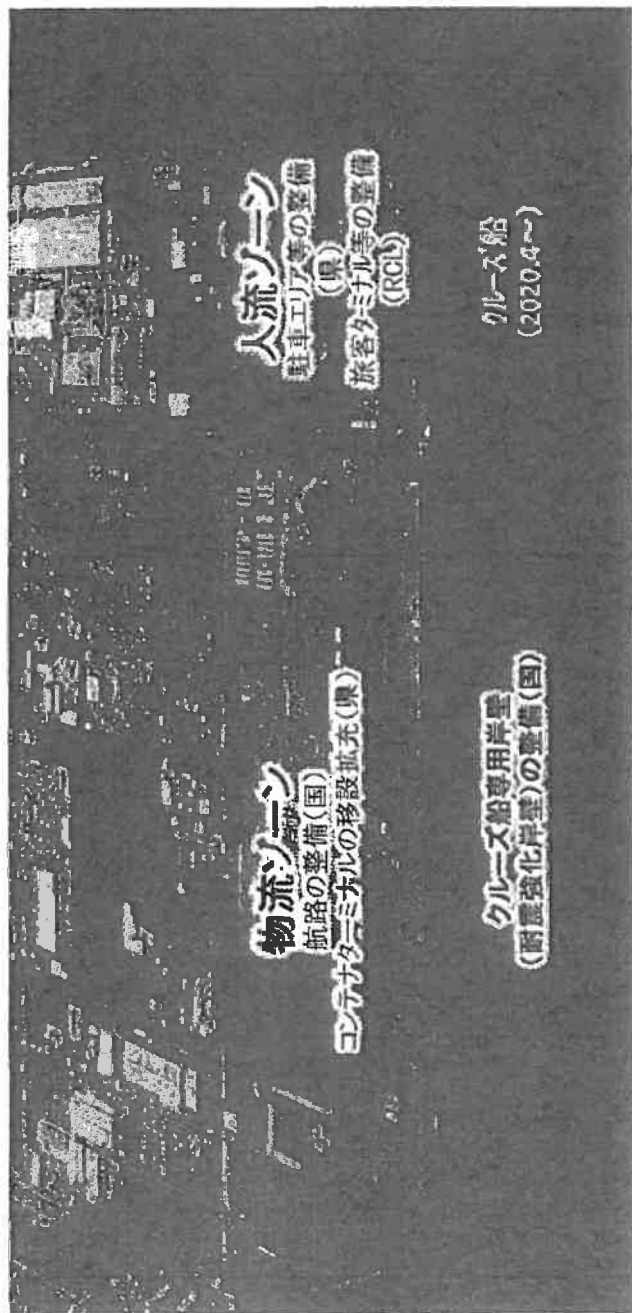

H30.10.5 基本計画合同記者発表
(国・県・RCL)

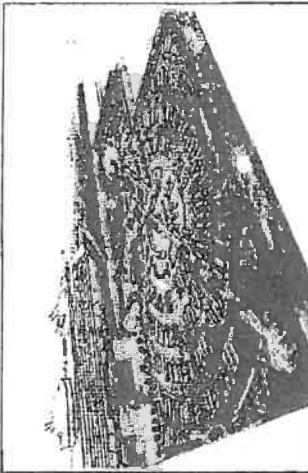

八代港クルーズ拠点コンセプト図

◆年間200隻程度の香港澳現に向けた受入環境整備を国、県、船社で連携して実施

【H29～H31年度の3年間】

- H29. 7月 全国6港の一つとして国際旅客船拠点形成港湾に指定
- H29. 11月 拠点形成の基本方針等を定めた「八代港における国際旅客船拠点形成計画書」を作成
- " 国直轄事業によりクルーズ船専用岸壁の工事に着手
- H30. 2月 県とロイヤルカリビアン・クルーズ社(RCL)との間で「八代港クルーズ拠点形成協定」を締結
- H30. 10月 国、県及びRCLの3者合同で八代港クルーズ拠点基本計画を記者発表
- H31. 1月 県が整備する駐車エリアの造成工事に着手

10. 国際スポーツ大会の成功

○2019女子ハンドボール世界選手権大会 ○ラグビーワールドカップ2019

2019年11月30日(土)～12月15日(日) 県内5会場

《参加国》 24カ国 計96試合

①第17回女子ハンドボールアジア選手権の開催

2019年11月30日から、熊本で10ヶ国参加して開催された。4ヶ国(韓国、中国、カザフスタン、オーストラリア)が世界選手権大会出場決定。

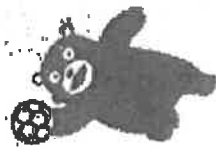
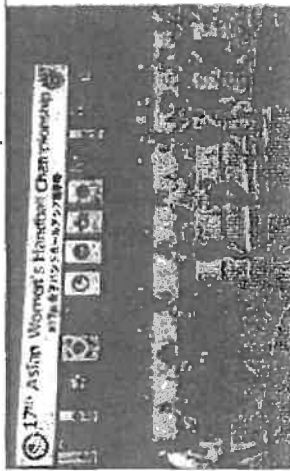

②チケット販売スケジュール

オフインヤルサイト: <https://japanhandball2019.com/>

販売区分	販売期間	券種	購入方法
①オフインヤルサイト 先行予約販売	2019年2月3日 ～6月20日	・1日券(準決勝・決勝・日本戦(予選)) ・各会場バックステージ(予選) ・ホスピタリティチケット	・オフインヤルサイト
②プレイガイド 先行予約販売	2019年5月1日 ～6月20日	・1日券(準決勝・決勝・日本戦(予選)) ・各会場バックステージ(予選) ・ホスピタリティチケット	・各プレイガイド (詳細は後日発表)
③一般先着販売	2019年7月7日 ～試合開催当日	・1日券(予選・決勝ラウンド、原価決定) ・準決勝・決勝 ・各会場バックステージ(予選) ・ホスピタリティチケット	・オフインヤルサイト ・プレイガイド ・コンビニ ・電話
④企画チケット	* 詳細については決定次第随時発表		

熊本で2試合開催

フランス vs トンガ
・2019年10月6日(日) 16:05～

ウェールズ vs ウルグアイ
・2019年10月13日(日) 17:15～

①実地視察の実施

熊本市で各選手チームキャンプを行うフランス、トンガ、ウェールズ、ウルグアイの各チームによる2国目の実地視察を、2019年9月から2019年3月に実施。

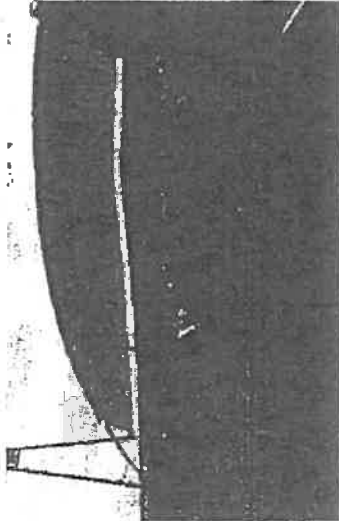

フランス代表チームの視察の様子

②チケット販売スケジュール

第二次一般販売(先着)が3月末で終了。
第三次一般販売(先着)が5月18日(土)開始。

【熊本地震デジタルアーカイブ】

熊本地震関連の資料を記録・整理・蓄積し後世に遺す

行政機関、大学、企業、
団体等の協力を得て収集

- ・災害対策本部会議資料
- ・被害、避難生活、復旧・復興などの写真
- ・各団体がまとめた検証・記録など

専用のウェブサイトで公開

<https://www.kumamoto-archive.jp/>

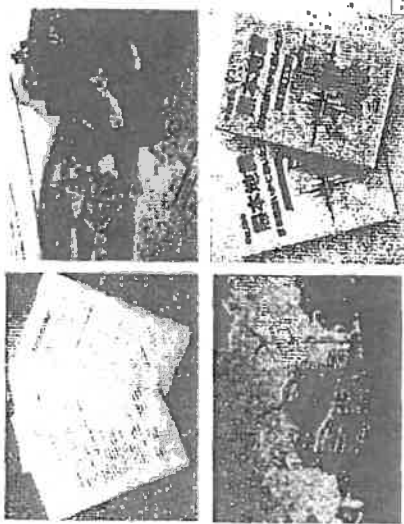

スマートフォンにも
対応

- ・H31.3月末で約8万点の資料を掲載
- ・知事・市町村長インタビューや、啓発映像など内容を充実

利用

- 防災・減災対策
- 教育、研究
- アーカイブサイト内の資料を使用した啓発映像の制作など



【熊本地震震災ミュージアム】

熊本地震 記憶の廻廊

【基本コンセプト】

- ◆ 熊本地震の経験や教訓を学び、風化させず確実に後世に伝承する
- ◆ 今後の大規模自然災害に向けた防災対応の強化を図る
- ◆ 熊本の自然特性を学び、改めて自然を畏れ、郷土を愛する心を育む
- ◆ 震災ミュージアムの取組を通して、国内外からの交流人口の拡大を図り、被災地域、ひいては本県の更なる発展につなげる

「熊本地震震災ミュージアムの実現に向けた基本方針」(平成30年3月策定)より

県と市町村が連携し、広範囲に点在する震災遺構や熊本地震に関する情報を効果的に発信する拠点等をつなぎ広域的に連る「回廊型フィードミュージアム」を形成する

【回廊型震災ミュージアムの全体イメージ】

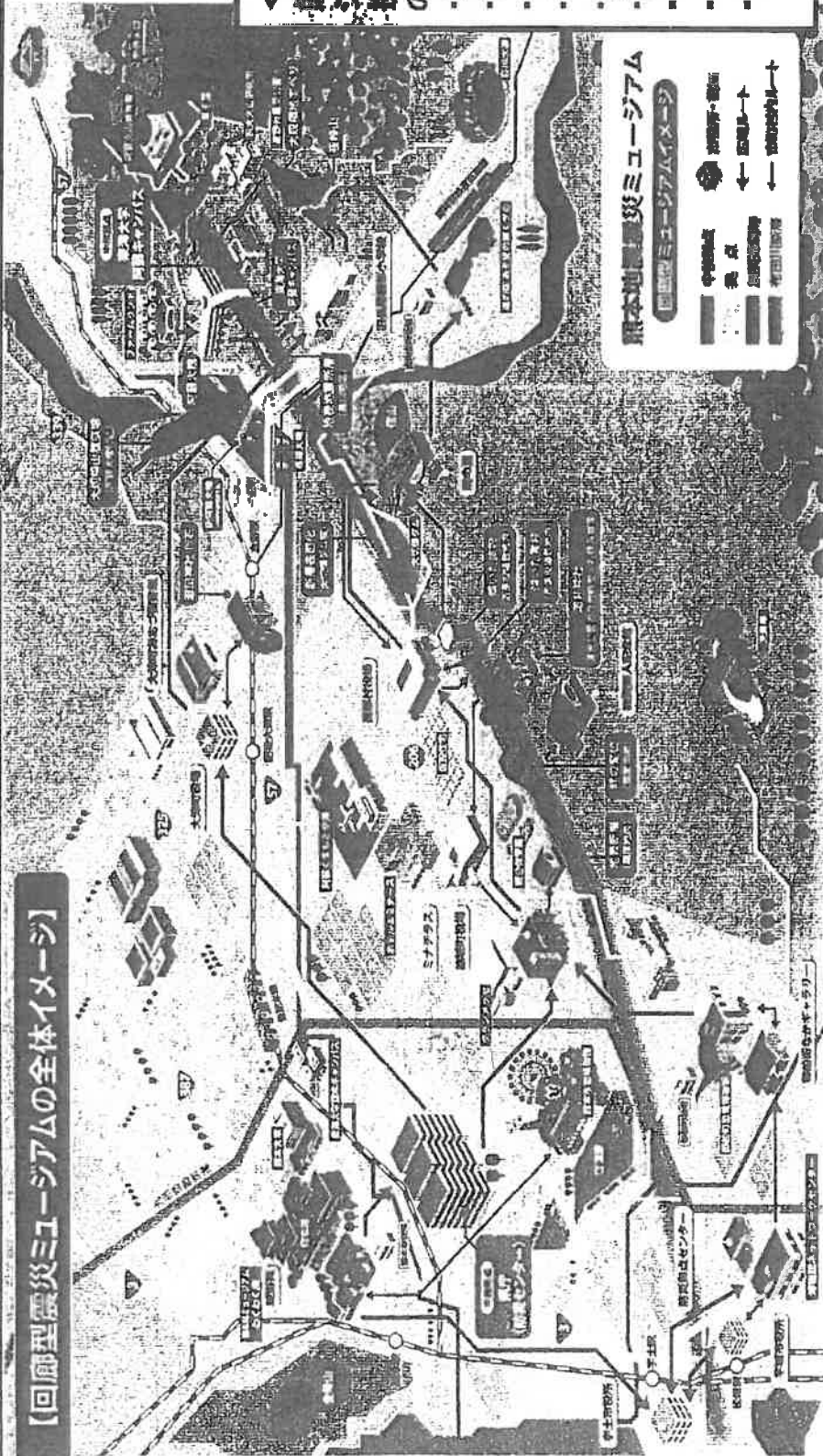

<参考>

熊本地震震災ミュージアム県・市町村連携会議(H30.5設置)

の構成員

- ・熊本県
- ・熊本市
- ・宇土市
- ・宇城市
- ・大津町
- ・西原村
- ・南阿蘇村
- ・御船町
- ・益城町

熊本地震震災ミュージアム

- 回廊型ミュージアムイメージ
- 震災遺構
 - 防災・教育施設
 - 拠点
 - 回廊型ミュージアム
 - 市町村連携
 - 熊本の歴史・文化

【熊本地震震災コミュニティアム】

熊本地震 記憶の廻廊

県、市町村の整備計画

区分	実施主体	内容
主な 震災遺構等	大津町	湘田神社の巨石 大切崩地区の断崖
	西原村	地震で曲がったガードレール 役場敷地内の傾いた構造物
	南阿蘇村	高野台がけ道の断崖 国道325号線の断崖
	益城町	西柏定天然記念物 3つの断崖
	県	県防災センター 東海大学阿蘇キャンパス
中核拠点	熊本市	産本城(天守閣) 熊本城(おくわく館)
	宇土町	新市役所庁舎
地域拠点	西原村	西原村文化館「新の里」
	南阿蘇村	旧 長崎西郷小学校
	益城町	町立図書館「ミニアースト」 西原婦人記念館
		新役場庁舎

県が整備する中核拠点のイメージ

目的	県庁 (防災センター) 防災対応を学び、備える (災害対応の司令塔)	東海大学阿蘇キャンパス
役割	本県の災害対応の司令塔である防災センター内にあるオペレーションルーム等の視察とセットで座学による災害対応を学ぶ	熊本地震の被害の実情が遠る東海大学阿蘇キャンパス内において体験、体感型の防災学習等を実施する
機能	<ul style="list-style-type: none"> ○「巻学型」の防災学習・研修 ○自主防災組織等の人材育成 ○行政における災害対応のノウハウの学習等 	<ul style="list-style-type: none"> ○「体験型」の防災学習・研修 ○震災遺構(地震地震新層、1号館建物)の実物展示 ○語り部による経験、教訓等の伝承等
利用者	<ul style="list-style-type: none"> ○行政関係者 ○自主防災組織 等 	<ul style="list-style-type: none"> ○修学旅行生 ○学生、研究者 ○県民、県内の小中学生 等

中核拠点 (県防災センター) のイメージ

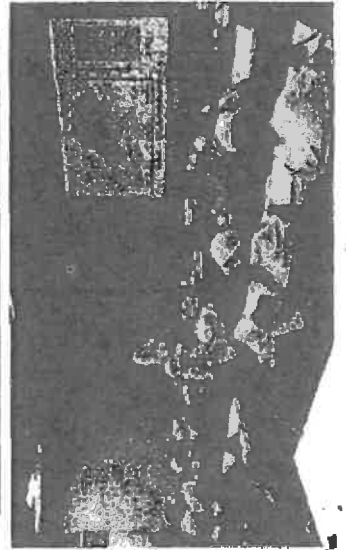

東海大学阿蘇キャンパス内の 震災遺構の保存イメージ

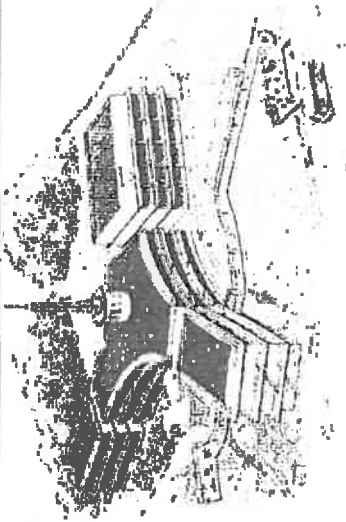

第5号の2様式（第7条関係）

政務活動費領収書貼付用紙

職員氏名(会派名)	山本 篤志	整理番号	81		
費 目	図書料・研修費・広報費・印刷費等諸費・会費・資料作成費・資料購入費・事務費・事務費・人件費				
支払内容	第23回固定資産評価研究大会交通費（東京⇄京都）				
支払金額	38,080円	按分率	100%	計上額	38,080円
按分率の考え方					
備 考					

（領収書は、重ならないように貼付してください。）

領 収 書
 Recd. of 山本篤志 様
 領収年月日 2019.10.23
 金 額 ￥38,080 (消費税等込み)
 上記金額から控除いたしました
 購入商品: JR乗車券類 JR tickets
 (40221 4枚)
 西日本旅客鉄道株式会社
 忍ヶ丘駅
 忍ヶ丘駅MK1発行 50012-02
 印紙税申告前
 付につき大並
 税務署承認済

新幹線特急券・グリーン券

東京 → 京都

10月26日 (17:00発) (19:17着) C06
のぞみ 243号 全席禁煙 8号車 5番D席
¥10,680 内訳: 特5,280 + 5,400
804960

2019.10.23木津駅F1 (4-タ) 40221-04

新幹線特急券・グリーン券

京都 → 東京

10月24日 (20:35発) (22:53着) C66
のぞみ 58号 全席禁煙 8号車 4番D席
¥10,680 内訳: 特5,280 + 5,400
804960

2019.10.23木津駅F1 (4-タ) 40221-01

乗車券 (かえり) (幹)

東京都区内 → 京都市内

理由: 新幹線・京葉
10月24日から10月31日まで有効 ¥16,720
券面表示の都区内各駅下車前迄有効

2019.10.23 木津駅F1発行
40221-03 (4-タ) C06

乗車券 (ゆき) (幹)

京都市内 → 東京都区内

理由: 京葉・新幹線
10月24日から10月31日まで有効 ※***
券面表示の都区内各駅下車前迄有効

2019.10.23 木津駅F1発行
40221-02 (4-タ) C06

領収書

Receipt
領収年月日: 2019.10.23
金額: ¥38,080 (消費税等込み)
上記金額確かに領収いたしました
購入商品: JR乗車券類 JR tickets
(40221-4枚)
西日本旅客鉄道株式会社
忍ヶ丘駅
忍ヶ丘駅MK1発行 50012-82
印紙税申告納付につき大定額控受承認済

活動報告書

No 10

会派・議員名 山本 篤志

費目	調査研究費・研修費・広聴広報費・要請陳情等活動費・会議費		
報告事項	※別紙報告書のとおり		
年月日	2019年10月25日(金) 午前9時から午後6時		
場所	都市センターホテル (東京都千代田区平河町2-4-1)		
対象者	京都府議会議員 山本 篤志		
目的	第23回固定資産評価研究大会への参加。固定資産税をめぐる最新情報の収集。		
内容	○固定資産評価と裁判例—最高裁判決を中心に—講演 ○所有者不明土地・家屋について考える—賦課・徴収の実務面からパネルディスカッション等		
結果・成果等	近年、所有者不明土地・家屋について行政運営上の支障が出ていることから、課題と解決方法についての議論に注目したが、全国自治体によるネットワークシステムの開発、戸籍と登記簿の照合により所有者検索方法の簡素化が図られるとのことであったが、本質的には特に変わらない。		
活動に要した支出	支出内容	計上額(円)	内訳等
	新幹線 京都 ⇒ 東京	19,040円	乗車券8,360円 特急券5,280円 グリーン券5,400円
	新幹線 東京 ⇒ 京都	19,040円	乗車券8,360円 特急券5,280円 グリーン券5,400円
		当該活動に関して政務活動費に計上した合計経費	
領収書整理番号	No. 81		
備考			

注 該当する政務活動費の費目の項目に○印を付けてください。

視察報告書

()

1.	日 時	2019年10月25日 (金)
2.	場 所	都市センターホテル (東京都千代田区平河町2-4-1)
3.	項 目	第23回固定資産評価研究大会
4.	内 容	<p>第23回固定資産評価研究大会 <概要説明> ○講演：「固定資産評価と裁判例－最高裁判決を中心に－」 早稲田大学法学学術院教授 渡辺 徹也氏 ○「所有者不明土地・家屋について考える－賦課・徴収の実務面から」 コーディネーター 米田耕一郎 元総務省自治税務局長 他 パネリスト 5名 ○分科会～市町村からの先進事例発表～</p> <p><感想> ・近年、社会問題化している、「所有者不明土地・家屋」の解消について、市町村実務担当者、総務省固定資産税担当によるパネルディスカッションが行われたが、特に所有者不明とは、相続等が発生するものの、不動産登記による名義変更が行われず、時間が経過することにより、相続関係が複雑化したり、相続放棄等により実質的な所有者が存在しないことをいうが、唯一、市町村の固定資産税担当のみが戸籍等を調査する権限をもつ機関となっているが、一案件でも半年から1年程度の時間を要することがある。それをこつこつと担当しているが、職員削減により相続人調査だけに職員を配置することも出来ず、放置されてしまうケースも多い。この問題解決には、実質的に使用する人への課税等や一定期間使用されていない固定資産を国有化する等の法律改正により対応して欲しいというのが固定資産税を担当する現場の声である。対して総務省は新たな照会ネットワークの構築、戸籍と登記簿の照合等で対応するというのが方針である。 ・私有財産の処分に関しては慎重によるべきものであるが、相続登記等に罰則規定がない限り解決しない問題であり、また登記制度の簡略化も必要であると考えます。 ・次年度税法改正に法制度化される見込みであることから、今回の議論に参加したが、抜本的な改革が行われるものではなく、市町村業務を増加されるだけの改正になりそうなのが非常に残念であったが、課題解決に向けた市町村の取り組みに対し敬意を表したい。</p>
5.	備 考	

第23回

固定資産評価

研究大会プログラム

令和元年
10月25日(金)

会場
都市センターホテル

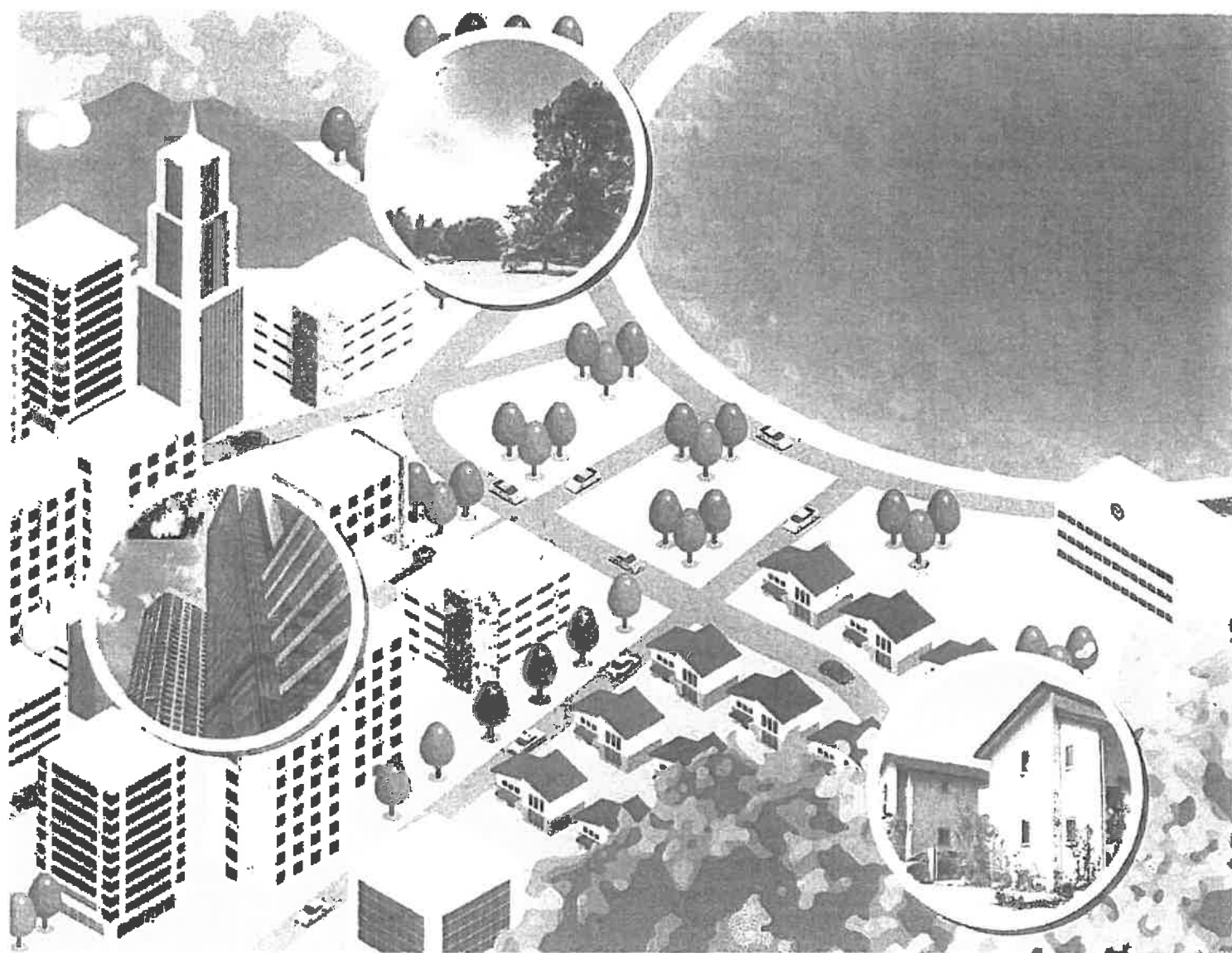

主催及び運営

一般財団法人 資産評価システム研究センター

後援

総務省／全国知事会／全国市長会／全国町村会
公益社団法人 日本不動産鑑定士協会連合会／一般財団法人 日本不動産研究所

開催にあたって

一般財団法人資産評価システム研究センター
理事長 細谷 芳郎

一般財団法人資産評価システム研究センターは、昭和53年5月に創立以来、41年にわたり、固定資産税に関する調査研究や、地方団体職員に対する研修を実施するとともに、情報の収集・提供等幅広い業務を行うことにより、固定資産税に関する地方団体共通の課題に取り組んでまいりました。

この研究大会も、そうした取り組みの一環として、平成9年に第1回大会が開催され、以来、回を重ねて今年で23回目を数えることとなりました。

今年の大会では、早稲田大学法学学術院教授の渡辺徹也様に「固定資産評価と裁判例—最高裁判決を中心に—」のご講演をいただきます。

また、講演に続くパネルディスカッションでは、「所有者不明土地・家屋について考える—賦課・徴収の実務面から—」をテーマとし、今後とも固定資産税の公平性と納税者の信頼を確保していくため、所有者不明土地・家屋の実態と現在の自治体の賦課・徴収体制の現状と課題を明らかにし、固定資産税の賦課・徴収の実務面の問題解決に向けた具体的方策等についてディスカッションしていただきます。

さらに、午後の分科会では、固定資産の評価実務事例や研究等に関する8つのテーマについて、地方団体職員や民間実務家の方々から発表をしていただきます。

本研究大会に参加された方々が、固定資産評価制度についての理解を一層深められ、ひいては、より良い固定資産税制度の実現に寄与されますよう祈念し、併せて、関係者相互の連携が一層深められることを期待しております。

大会日程

3F

コスモス
ホール

9:30- 9:40

ごあいさつ

主催者あいさつ
来賓あいさつ

一般財団法人資産評価システム研究センター 理事長 細谷 芳郎
総務省自治税務局長 岡出 英之氏

9:40-10:25

講演

「固定資産評価と裁判例 —最高裁判決を中心に—」

早稲田大学法学学術院教授 渡辺 徹也氏

10:40-12:20

パネルディスカッション

「所有者不明土地・家屋について考える —賦課・徴収の実務面から—」

概要

近年の急速な高齢化の進展が納税義務者死亡による相続案件の増加をもたらしとともに、社会経済のグローバル化が国外納税義務者の増加等を生じさせており、従前にも増して、土地等の所有実態の把握に苦慮する案件が増加してきている。また、大規模災害に伴う復興事業等を契機として所有者不明土地問題は社会問題化してきており、国民の関心も高まっている。

こうした中、固定資産税の賦課・徴収においては、所有者不明土地に係る相続人調査等に多くの労力・時間を要すること等から少なからず支障をきたしており、多くの地方公共団体が同様の問題を抱えている。固定資産税の公平性を確保し、納税者の信頼を確保していくためには、所有者不明土地・家屋について、その実態を明らかにし、適正な課税を確保することが極めて重要な課題となっている。

そこで、固定資産税の賦課・徴収の実務面から、この問題に対する取り組みの現状と課題等を踏まえながら問題解決に向けた具体的方策等を探る。

▶コーディネーター兼パネリスト

元総務省自治税務局長

米田 耕一郎氏

▶パネリスト

一般財団法人キャノングローバル戦略研究所研究主幹

柏木 恵氏

東京都主税局資産税部資産評価専門課長

山口 寿美子氏

神戸市行財政局税務部調査監理担当課長

田中 裕之氏

鹿児島県鹿嶋市総務部参事兼税務課長

谷口 隆幸氏

総務省自治税務局固定資産税課長

福田 敏氏

14:00-16:30

分科会発表

5F

オリオン

9:00-17:30

固定資産税業務のICT・GISの活用に関する展示

16:40-17:30

参加者情報交換会

ご自由に参加いただけます。固定資産税業務のICT・GISの活用に関する展示を見学しながら、情報交換の場としてご利用ください。

コスモスホール 2

コスモスホール 1

14:00-14:30

納税通知書送達事務
～送達困難事例に対する取組みを中心として～

埼玉県城市税務課固定資産税係
主事 寺内 大貴氏
主事補 加藤 裕也氏

住家被害認定調査における経験から伝える
～「的確な現地調査」と「迅速なり災証明書の発行」に向けて～

茨城県常総市税務課固定資産税係
主査兼係長 高野 慎吾氏
主幹 新井 一司氏

14:40-15:10

【地方都市版】地価上昇局面（下落からの転換期）における下落修正措置の運用について

山口県山口市総務部資産税課
副主事 社 河内 秀氏
主査 中村 紀幸氏

**「税、前例踏襲」
家屋評価タブレット導入に伴う事務の改革**

静岡県掛川市総務部資産税課
主事 近藤 和也氏
主事補 児玉 菜氏

15:20-15:50

所要の補正に必須の価格形成要因と具体的な格差率について
～主に「無道路地、再建築不可地、規模大地、帯状地」について～

合同会社アルファー・win・アプレイザーズ
代表社員・不動産鑑定士 高橋 靖康氏

「税務課用紙課税共有管理・納税通知書作成システム」の活用について
～相続人調査及び共有者全員通知を効率的に行うために～

鹿児島県霧島市税務課
主幹兼固定資産税グループ長 吉永 利行氏
主任主事 佐々木 宏太氏

16:00-16:30

**相続税との比較を通じた公的評価における
固定資産税評価の位置づけ**

一般財団法人日本不動産研究所 公共部資産評価第1課
不動産鑑定士 安藤 大河氏
主任専門役 宮下 達夫氏

**固定資産税の現場が抱える諸問題と
AI-RPA化への対応について**

北九州市東市区市税務所固定資産税課
土地担当係長 佐々木 重行氏
職員 岸本 央倫氏

会場案内図

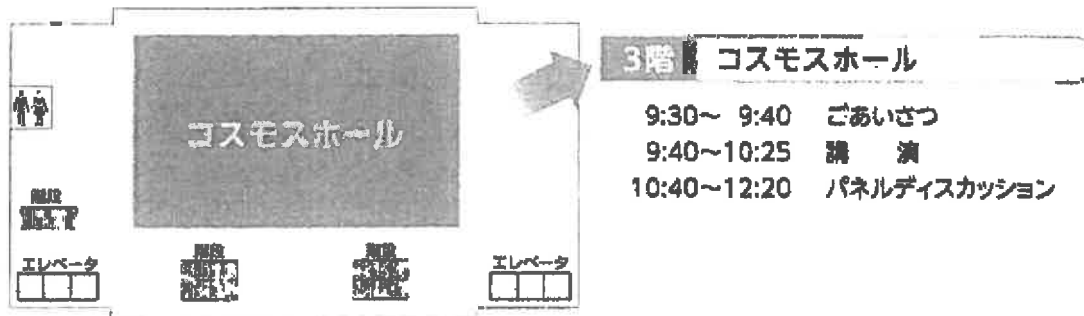

コスモスホールが分かれて2会場になります。

3階 コスモスホール 2 (分科会発表)

- 14:00~14:30 釧路市
- 14:40~15:10 山口市
- 15:20~15:50 合同会社アルファー・win・アプレイザーズ
- 16:00~16:30 (一財)日本不動産研究所

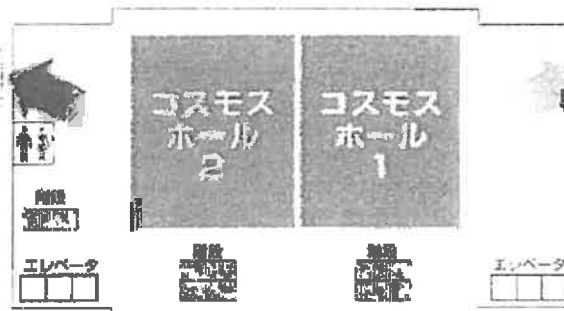

3階 コスモスホール 1 (分科会発表)

- 14:00~14:30 常総市
- 14:40~15:10 掛川市
- 15:20~15:50 霧島市
- 16:00~16:30 北九州市

5階 オリオン

9:00~17:30 固定資産税業務のICT・GISの活用に関する展示
 16:40~17:30 参加者情報交換会

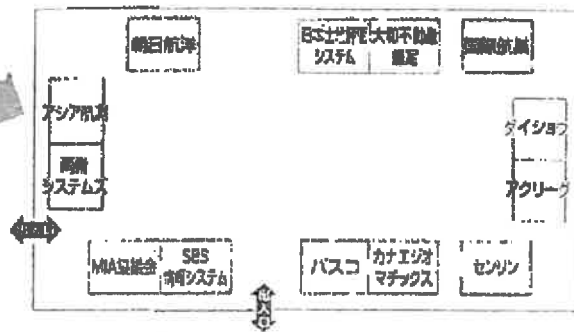
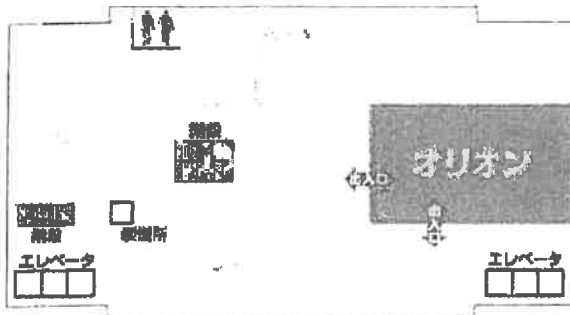

固定資産税業務のICT・GISの活用に関する展示

出展13社からのメッセージは次のとおりです。各ブースを是非ご覧ください。

▶アクリック(株)

当社独自の固定資産評価支援システム「地鑑録」は、Web版として進化し、「LGWAN」にも対応できる回線を用意いたしました。自治体における情報資産の高度活用により、システムとコンサルを通して適正課税と財政力の向上に貢献します。

▶アジア航測(株)

Web版「ALANDIS NEO 固定資産」に、各種業務支援機能をさらに強化し高い抽出精度を誇る客体異動判読システム「判読名人」、現地調査の効率化を追求した「現地調査支援アプリ」を加え、最新の固定資産税業務支援ソリューションをご提案します。

▶(一財)MIA協議会

「評価のご相談は、35年の実績を誇るMIA協議会に!」当日ブースでは、固定資産評価に精通する不動産鑑定士、土地家屋調査士、専門コンサルタントによるミニ相談会(15分程度)を先着順で実施します。まずは、お気軽にお立ち寄り下さい。

▶朝日航洋(株)

新しく生まれ変わった国際航業の固定資産税システムは、より使いやすく!よりスピーディにそして正確に固定資産税業務全般を支援します。今お使いのシステムの「出来ないかな?出来たら良いな」を実現しました。是非、当社ブースでお試ください。

▶(株)ダイショウ

弊社では、全国初となる法務局提供の登記済通知書電子データを活用した課税基幹システムへの異動更新の自動化を実現した登記課税連携「A-TAXesソリューション」について導入事例を元にご紹介いたします。

▶日本土地評価システム(株)

LGWAN対応土地評価システム「JASROS GEO」。航空写真判読AIシステムと現地調査アプリで作業を効率化、各種補正・特例チェックや家屋・借地資産把握にも応用可能。高い専門性を持つ社員が評価・課税業務の相談に対応します。

▶(株)両備システムズ

登記異動通知書データを用いた土地家屋台帳自動生成、課税台帳異動処理、評価額及び課税標準額計算システムを提供します。公図、地番図、家屋外形図等と台帳情報を融合させ、市町村機の独自仕様を完全簡便しながら固定資産税業務改革をご提案します。

▶朝日航洋(株)

課税事務の効率化と高度化を実現する業務支援GISシステムを展示いたします。クラウド、オンプレミスの双方で運用でき、評価替えにも対応できる多彩な機能を有します。現地調査用のモバイルシステムもご用意し皆様のお越しをお待ちしております。

▶(株)SBS情報システム

「HYOCA-Z」の操作性をより向上させ、新任職員でも簡単に公正な評価計算が行えるWeb版家屋評価システム「HYOCA-Z Web」を是非ご体感ください。モバイル端末・クラウドに対応しております。

▶(株)カナエジオマテックス

カナエジオマテックスは長年培った地理空間情報技術と固定資産業務における経験・知識を活かし、適正な課税に向けて自治体をサポートします。具体例として、GISを活用した「住宅用地特例」の検証例等をご紹介します。ぜひブースへお越しください。

▶(株)ゼンリン

住宅地図更新の為に現地調査して取得した情報を、前住地図と比較し変化点を「経年変化情報」として抽出できます。固定資産実地調査をサポートするため、経年変化情報の活用方法をご紹介します。お気軽に弊社ブースへお立ち寄りください。

▶大和不動産鑑定(株)

評価に関するご相談等があれば、是非お気軽にブースへお立ち寄り下さい。鑑定会社のノウハウを詰め込んだ評価システム「DACSUS」のほか、扱いやすい隣地割合計算ソフト「陸武者WEB」、タブレット現地調査システム等展示物も充実しています。

▶(株)パスコ

事務効率の更なる向上を実現する新しい固定資産税GISと、評価コンサルティングを融合したパスコ固定資産税クラウドサービスで、固定資産税業務を最適化します。登記異動管理やAIによる家屋判読などを活用し、課税事務全般を支援します。

一般財団法人 資産評価システム研究センター

〒105-0001 東京都港区虎ノ門3-4-10 虎ノ門35森ビル8階
 TEL.03-5404-7781 FAX.03-5404-2631

研究センター <http://www.recpas.or.jp>

株式会社 <http://www.chikamap.jp>

研 修 費

活動報告書

No 11

会派・議員名 山本 篤志

費 目	調査研究費・ 研修費 ・広聴広報費・要請陳情等活動費・会議費		
報告事項	※別紙報告書のとおり		
年 月 日	2020年1月27日(月) 午前10時から午後5時		
場 所	アットビジネスセンター池袋駅前別館		
対 象 者	京都府議会議員 山本 篤志		
目 的	障がい福祉の制度及び今日的な課題及び自治体の行うべき取り組みを学習する。		
内 容	○障がい児、発達障害者、精神障害者の現状と課題、支援について ○生活困窮者と障害者福祉、障害者の高齢化の現状と課題等 ○第6期障害者福祉計画、第2期障害児福祉計画の策定について等		
結果・成果等	障がい者福祉に関する制度・運用・課題・取り組みについて、非常に複雑で明確な方程式はないが、各種専門員の方の努力による成り立っている制度であることを改めて実感した。私共議員も、しっかりと実態を把握し、寄り添いながら計画や予算に関与する必要があると感じた。		
活動に要した支出	支出内容	計上額(円)	内訳等
	新幹線 京都 ⇒ 品川	19,040円	乗車券8,360円 特急券5,280円 グリーン券5,400円
	新幹線 東京 ⇒ 京都	19,040円	乗車券8,360円 特急券5,280円 グリーン券5,400円
	セミナー受講料	25,000円	
	宿泊費	5,985円	アパホテル山手大塚駅タワー
	当該活動に関して政務活動費に計上した合計経費		69,065 円
領収書整理番号	No. 110、132、134、135		
備 考			

注 該当する政務活動費の費目の項目に○印を付けてください。

研 修 報 告 書

()

1.	日 時	2020年1月27日(月)
2.	場 所	アットビジネスセンター池袋駅前別館
3.	項 目	障がい福祉の今日的な課題とこれから、地方自治体に必要な取り組みを考える
4.	内 容	<p>障がい福祉の今日的な課題とこれから、地方自治体に必要な取り組みを考える</p> <p>【講師】筑波大学教授 小澤 温氏</p> <p><概要></p> <ol style="list-style-type: none"> 1. 障がい児支援の課題と展開 2. 発達障害者の現状と支援の課題 3. 精神障害者の現状と課題 4. 生活困窮者と障害者福祉 5. 障害者の高齢化の現状と課題 6. 第6期障害者福祉計画、第2期障害児福祉計画の策定に向けて考えること <p><受講して></p> <p>特に、障がい児、発達障害児等が成長し、その子ども達の将来について非常に関心があり、現在の制度と現状、課題等を学習したく受講した。</p> <p>現状における課題として、子ども達が成長するにあたり、年齢によって区分された制度設計であり、制度が変わる毎に手続きやサービス内容が異なる等、連続性がないことに大きな課題がある。特に子ども達にとっては年齢によるものではなく、その子どもが成長を通して一貫した支援制度が必要である。</p> <p>ただし、障がい、発達の種類も子ども一人ひとりによって異なることから、様々なメニュー等が必要であるが、より高い専門性も必要であり、支援員・専門員等の確保のためには十分な報酬確保が必要であると共に、医療的、地域的、家庭的等、様々な角度からの支援が必要である。しかし事業主体が市町村であることから、都道府県との緊密に連携を図りながらの推進が必要である。</p> <p>令和3年度から第6次の障害者基本計画がスタートすることから、実質的に令和2年度がより具体的な行動計画を決定する時間である。「自立と共生の社会を実現、障害者が地域で暮らせる社会」と基本指針の理念としていることから、私たち職員としても、より障害者の視点で必要なことを把握していかなければならないと感じた。</p>
5.	備 考	

障がい福祉の今日的な課題とこれから 地方自治体に必要な取り組みを考える

1/27 (月)
10:00~17:00
in東京



講師 小瀬 温

〔筑波大学教授〕

東京大学大学院「医学系研究科」博士課程修了。その後、大阪市立大学「生活科学部」助教授、東洋大学社会学部およびライフデザイン学部「教授」を経て、2011年より、筑波大学「人間学」教授。専門は、障害福祉学（特に、障がい児・者の障がい、精神障がい）。著書に「そうだったのか！仕組みがわかる「使える」障害者福祉」第一法規出版、「事例で学ぶ「障がいのある人の意思決定支援」現代人文社、「障害者福祉の世界」(第5版)有斐閣、「よくわかる障害者福祉」(第6版)ミネルヴァ書房、「概説「障害者権利条約」法律文化社など多数。

1. 障がい児支援の課題と展開

- (1)障がい児支援サービスの現状と課題
- (2)障がい児、医療的ケア児に対する保健、医療、教育、福祉の連携

2. 発達障害者の現状と支援の課題

- (1)発達障害者支援法による展開 (2)発達障害者支援の生活段階に対応した課題・就学前、学齢期(小学校、中学校、高等学校など)、卒後の就労期の各期に応じた支援における現状と課題

3. 精神障害者の現状と課題

- (1)入所施設、精神科病院から地域生活への移行に向けての課題
- (2)精神障害者の地域包括支援システムを通してまちづくりを考える

4. 生活困窮者と障害者福祉

- (1)生活困窮者自立支援法と障害者問題 (2)地域の中で自立していくための支援についての検討

5. 障害者の高齢化の現状と課題

- (1)介護保険制度と障害福祉制度との関係について (2)共生型サービスの今後の展開
- (3)「親なき後」の対策について

6. 第6期障害福祉計画、第2期障害児福祉計画の策定に向けて考えること

- (1)第5期障害福祉計画、第1期障害児福祉計画の中間的な評価について
- (2)第6期障害福祉計画の策定と障害児支援の課題、障害者の高齢化による課題の解決に向けての対策

7. まとめ

*今後に向けて地方自治体として必要な取り組みについて



児童福祉法等の改正による教育と福祉の連携の一層の推進について(概要)

(平成24年4月18日厚生労働省社会・援護局障害保健福祉部障害福祉課、文部科学省初等中等教育局特別支援教育課連名通知)

◆ 趣旨

学校と障害児通所支援を提供する事業所や障害児入所施設、居宅サービスを提供する事業所(以下「障害児通所支援事業所等」という。)が緊密な連携を図るとともに、学校等で作成する個別の教育支援計画及び個別の指導計画(以下「個別の教育支援計画等」という。)と障害児相談支援事業所で作成する障害児支援利用計画及び障害児通所支援事業所等で作成する個別支援計画(以下「障害児支援利用計画等」という。)が、個人情報に留意しつつ連携していくことが望ましい。

◆ 留意事項

1 相談支援

障害児支援利用計画等の作成を担当する相談支援事業所と個別の教育支援計画等の作成を担当する学校等が密接に連絡調整を行い、就学前の福祉サービス利用から就学への移行、学齢期に利用する福祉サービスとの連携、さらには学校卒業に当たって地域生活に向けた福祉サービス利用への移行が円滑に進むよう、保護者の了解を得つつ、特段の配慮をお願いする。

2 障害児支援の強化

(1) 保育所等訪問支援の創設

このサービスが効果的に行われるためには、保育所等訪問支援の訪問先施設の理解と協力が不可欠であり、該当する障害児の状況の把握や支援方法等について、訪問先施設と保育所等訪問支援事業所、保護者との間で情報共有するとともに、十分調整した上で、必要な対応がなされるよう配慮をお願いする。

(2) 個別支援計画の作成

障害児通所支援事業所等の児童発達支援管理責任者と教員等が連携し、障害児通所支援等における個別支援計画と学校における個別の教育支援計画等との連携を保護者の了解を得つつ確保し、相乗的な効果が得られるよう、必要な配慮をお願いする。

第5号の2様式(第7条関係)

政務活動費領収書貼付用紙

職員氏名(会派名)	山本 篤志	整理番号	110
費 目	調査研究費・ 印刷費 ・広報広報費・要請陳情等活動費・会費・資料作成費・資料購入費・事務所費・事務費・人件費		
支払内容	障がい福祉の今日的な課題とこれから、地方自治体に必要な取り組みを考える(セミナー受講料)		
支払金額	25,000円	按分率	100% 計上額 25,000円
按分率の考え方			
備 考			

(領収書は、重ならないように貼付してください。)

領収証

No.

2020年1月27日

山本篤志 様

金額 **¥25,000**

内
消費税等

現金

但 1月27日セミナー受講料として
上記正に領収いたしました

収入印紙

〒112-0011

東京都文京区千石2-34-6

株式会社 地方議会総合研究



第5号の2様式(第7条関係)

政務活動費領収書貼付用紙

議員氏名(会派名)	山本 篤志	整理番号	132
費目	調査研究費、 印刷費 、応請式報費、要請陳情等経費、会議費、資料作成費、資料購入費、事務所費、事務費、人件費		
支払内容	障がい福祉の今日的な課題とこれから、地方自治体に必要な取り組みを考える(1/27) 交通費(京都⇒品川)		
支払金額	19,040円	按分率	100% 計上額 19,040円
按分率の考え方			
備考	1/27東京池袋でセミナー開催		

(領収書は、重ならないように貼付してください。)

預金取引明細表(流動性)

お客様番号 []
 お客様氏名 []
 お客様住所 []

取引期間 2020.1.26 - 2020.1.26
 振替口座 []

年月	口座番号	取引コード	取次日	取引日	摘要	出金(円)	入金(円)	残高(円)	印	取引時間
2020	200302				クレジットカード	190784				565 0045

お客様 クレジットカードご利用票/CREDIT CARD SALES SLIP R711
 有XX-XX
 (JR東海)
 会社名・会員番号 [] MS ¥19,040
 取引内容:お買上 支払区分: 振 MS ¥19,040

商品名: 指定券 1枚(冊)
 1月26日 のぞみ 42号 京都⇒品川 乗車券込み
 乗車変更や払戻しの取扱箇所、内容、方法等に制限があります。
 払戻しの際は購入時のカードをお持ちください。

2020-1-26 00182-01 この枠は大切に保存してください。
 京都駅MV850発行

領収書 山本篤志様
 Receipt
 領収年月日 2020.-1.26
 金額 ¥19,040(消費税等込み)
 (クレジット扱い)
 購入商品 JR乗車券類 JR tickets
 (00182 1枚)
 東海旅客鉄道株式会社
 京都駅
 京都駅MV850発行 10183-02

印紙税申告納
 付につき名古屋中村
 税務署承認済

山本 篤志 様

お支払期日	2020年03月02日
今回ご請求金額	130,788円 <small>※ずっと全額支払いからの引落しについては、会員専用ネットサービス（「お支払金額変更」メニュー）、またはサービスデスクへお電話でご変更ください。</small>
お支払いコース	口座引落しコース（ずっと全額支払い選択）
金融機関名	■■■■■■■■■■
支店名	■■■■■■■■■■
口座番号	■■■■■■■■■■
口座名義人	ヤマト アツシ
<small>■引落し口座へのご準備は、お支払期日の前日（金融機関営業日）までにお願いたします。 ■個人情報保護のため引落し口座番号の一部を非表示としております。 ■当社にて引落し結果（または再引落し結果）が確認できるまで、Famiポートではお支払いいただけません。高額不足等で引落しができなかった場合、今回ご請求金額が30万円を超えるお支払は、Famiポートではお支払いいただけませんので、あらかじめご了承ください。 ■引落し口座が登録されていない会員様は、ご利用代金明細書（郵送）に同封の申込用紙にて、お支払期日までにお申込みいただけますようお願いいたします。</small>	

カード番号	■■■■■■■■■■
お支払方法	換高スライド元利定額リボルビング払い（ずっと全額支払い選択）
リボルビング払いコース名	ショッピング ミニマム・ペイメント
	キャッシング ミニマム・ペイメント

※個人情報保護のためカード番号の一部を非表示としております。
 ◎ご請求金額は、毎月末日に締め切り、翌々月1日（金融機関休業日の場合は翌営業日）のお支払いとなります。

ケットカード株式会社

J5-0011 東京都港区芝公園1-1-1
登録番号 関東財務局長(13)第01301号

<お問い合わせ先>ファミマTカードサービスデスク (9:00~21:00 年中無休)
0120-230-553 / 0670-064-230 (携帯電話・スマートフォン)
ホームページURL: <https://tcard.pooketcard.co.jp>

●今回ご請求金額の内訳

単位:円	ショッピング	キャッシング	その他	合計
(1) 前回お支払い後残高				0
(2) 新規ご利用金額【01月末日集計分】	130,788			130,788
(3) ご利用残高【(1)+(2)】	130,788			130,788
(4) 今回ご請求金額【03月02日分】	130,788			130,788
(5) うち元金	130,788			130,788
(6) うち手数料・利息				0
(7) 今回お支払い後残高【(3)-(5)】	0	0	0	0

- (1) 前回お支払い後残高..... 02 月お支払期日分のご請求金額をお支払い後のご利用残高。明細書作成日（明細書を再作成した場合を除く）までに、02 月お支払期日分のご請求金額以外のお支払いをされた場合等は、その金額が差引かれて表示されます。ただし、下記(2)の金額は含まれません。
- (2) 新規ご利用金額..... 01 月末日時点集計の新規ご利用金額
※加盟店からのご利用データ等の到着時期により、明細書への反映が翌月以降になる場合がございます。
- (3) ご利用残高..... 上記(1)(2)の合計金額
- (4) 今回ご請求金額..... 今回のご請求金額
- (5) うち元金..... 今回ご請求金額のうち元金
- (6) うち手数料・利息..... 今回ご請求金額のうち、手数料・利息分の合計金額
- (7) 今回お支払い後残高..... 今回お支払い後残高 = [(3) ご利用残高] - [(5) 今回ご請求金額のうち元金]
- 商品理由、役務の未提供などを理由に支払を止めることができます。

●今回獲得クレジットポイント

	JCB加盟店/IC加盟店	特別ポイント	合計
今回ご利用金額	130,788 円	0 円	130,788 円
今回獲得ポイント数	646 pt	1,650 pt	2,296 pt

※2019年11月1日以降のファミリーマートご利用分のクレジットポイントは、「JCB加盟店/IC加盟店」に含まれています。
 ショッピングポイントはご利用の3日後に加算されており、この欄には表記されません。
 ※Tポイント履歴は、Tサイト[Tポイント/カード](<http://taka.jp>)でご確認いただけます。

【ご利用可能枠 (ID・ETCカードも含まれます)】

カードご利用可能枠	50 万円
うちキャッシングご利用可能枠	30 万円

【手数料率・利率】※ご利用代金明細書作成日時点

ショッピング手数料率(実質年率)	18.00 %
キャッシング利率(実質年率)	17.95 %

●今回ご請求金額お支払い後、ご利用可能枠に反映するまでの4日(3営業日)かかります。

ファミマTカード ご利用代金明細書

●ご利用明細 請求分について…[B]ショッピングご利用分、[C]キャッシングご利用分

ご利用年月日	ご利用内容/店名	区分	ご利用金額(円)	備考<※外ご利用分は現地通貨額/換算レート(円)>
2019/12/31	BB, exalte	SP	550	
2019/12/31	ソフトバンクM	SP	2,766	
2019/12/31	GP WIMAX	SP	3,133	
2020/01/01	MICROSOFT*OFFICE 365 SO	SP	1,284	1,284.00JPY/1.00000
2020/01/01	お名前. comレンタルサーバー	SP	990	
2020/01/06	電気01月分01339129290200	SP	10,368	
2020/01/09	J2 EFAX PLUS SERVICE	SP	1,650	1,650.00JPY/1.00000
2020/01/26	JR東海	SP	19,040	
2020/01/27	日本教育新聞社	SP	33,000	
2020/01/27	JR東海	SP	19,040	
2020/01/27	株式会社一休	SP	5,985	
2020/01/31	MICROSOFT*OFFICE 365 SO	SP	1,284	1,284.00JPY/1.00000
	合計		130,788	

※返品等でご利用の一部に取消しが発生した場合、該当ご利用金額全額の取消しと、一部取消し分を差し引いたご利用額が記載されます。
(一部取消し額は記載されません。)

第5号の2様式(第7条関係)

政務活動費領収書貼付用紙

職員氏名(会派名)	山本 篤志	整理番号	134
費目	調査研究費・ <u>研修費</u> ・広報広報費・要請策等活動費・会議費・資料作成費・資料購入費・事務所費・事務費・人件費		
支払内容	障がい福祉の今日的な課題とこれから、地方自治体に必要な取り組みを考える(1/27) 交通費(東京⇒京都)		
支払金額	19,040円	按分率	100% 計上額 19,040円
按分率の考え方			
備考	1/27東京池袋でセミナー開催		

(領収書は、重ならないように貼付してください。)

預金取引明細表(流動性)

口座番号 []
 口座氏名 []
 口座所在地 []

取引期間 2020.10.21 ~
 振替金額 []

振替	出金(円)	入金(円)	残高(円)
2020.10.21	1,307/48		565,045

お客様 クレジットカードご利用票/CREDIT CARD SALES SLIP R727
 有XX-XX
 (JR東海)
 会社名・会員番号 []
 取引内容:お買上 支払区分: - 括 MS ¥19,040

商品名: 指定券 1枚(角)
 1月27日 のぞみ 261号 東京→京都 乗車券込み
 乗車変更や払戻しの取扱箇所、内容、方法等に制限があります。
 払戻しの際は購入時のカードをお持ちください。
 この控は大切に保存してください。
 東京駅MV829発行

2020-1-27 50194-01

領収書
 Receipt
 山本篤志様
 発行年月日 2020-1-27
 金額 ¥19,040 (消費税等込み)
 (クレジット払い)
 購入商品 JR乗車券類 JR tickets
 (50194 1枚)
 東海旅客鉄道株式会社
 東京駅
 東京駅MV829発行 60195-02
 印紙税申告済
 付につき名古屋中村
 税務署承認済

山本 篤志 様

お支払期日	2020年03月02日
今回ご請求金額	130,788円 <small>ずっと全額支払いからの期間については、会員専用ネットサービス（「お支払金額変更」メニュー）、またはサービスデスクへお問い合わせください。</small>
お支払いコース	口座引落しコース（ずっと全額支払い選択）
金融機関名	XXXXXXXXXX
支店名	XXXXXXXXXX
口座番号	XXXXXXXXXX
口座名義人	ヤマモト アツシ
<small>■引落し口座へのご振額は、お支払期日の前日（金融機関営業日）までにお届けいたします。 ■個人情報保護のため引落し口座番号の一部を非表示としております。 ■当社にて引落し結果（または再引落し結果）が確認できるまで、Famiポートではお支払いいただけません。登高不足等で引落しができなかった場合、今回ご請求金額が30万円を超えるお客様は、Famiポートではお支払いいただけませんので、あらかじめご了承ください。 ■引落し口座が登録されていない会員様は、ご利用代金明細書（郵送）に同封の振込用紙にて、お支払期日までにお届けいただきますようお願いいたします。</small>	

ネットカード株式会社

〒105-0011 東京都港区芝公園1-1-1
登録番号 関東財務局長(13)第01301号

＜お問い合わせ先＞ファミマTカードサービスデスク（9:00～21:00 年中無休）
0120-230-853/0570-084-230（携帯電話・スマートフォン）
ホームページ<https://tcard.pooketcard.co.jp>

カード番号	XXXXXXXXXX
お支払方法	残高スライド元利定額リボルビング払い（ずっと全額支払い選択）
リボルビング払いコース名	ショッピング ミニマム・ペイメント
	キャッシング ミニマム・ペイメント

※個人情報保護のためカード番号の一部を非表示としております。
 ◎ご請求金額は、毎月末日に締め切り、翌々月1日（金融機関休業日の場合は翌営業日）のお支払いとなります。

●今回ご請求金額の内訳

	単位：円	ショッピング	キャッシング	その他	合計
(1) 前回お支払い後残高					0
(2) 新規ご利用金額【01月末日累計分】		130,788			130,788
(3) ご利用残高【(1)+(2)】		130,788			130,788
(4) 今回ご請求金額【03月02日分】		130,788			130,788
(5) うち元金		130,788			130,788
(6) うち手数料・利息					0
(7) 今回お支払い後残高【(3)-(5)】		0	0	0	0

- (1) 前回お支払い後残高…………… 02 月お支払期日分のご請求金額をお支払い後のご利用残高。明細書作成日（明細書を再作成した場合を除く）までに、02 月お支払期日分のご請求金額以外のお支払いをされた場合等は、その金額が差し引かれて表示されます。ただし、下記(2)の金額は含まれません。
- (2) 新規ご利用金額…………… 01 月末日時点累計の新規ご利用金額
※加盟店からのご利用データ等の到着時期により、明細書への反映が遅れる場合がございます。
- (3) ご利用残高…………… 上記(1)(2)の合計金額
- (4) 今回ご請求金額…………… 今回のご請求金額
- (5) うち元金…………… 今回のご請求金額のうち元金
- (6) うち手数料・利息…………… 今回のご請求金額のうち、手数料・利息分の合計金額
- (7) 今回お支払い後残高…………… 今回お支払い後残高 = [(3)ご利用残高] - [(5)今回ご請求金額のうち元金]
- ※商品販売、役務の未提供などを理由に支払を止めることができます場合があります。

●今回獲得クレジットポイント

	JCB加盟店/〇加盟店	特別ポイント	合計
今回ご利用金額	130,788 円	0 円	130,788 円
今回獲得ポイント数	646 pt	1,650 pt	2,296 pt

※2019年11月1日以降のファミリーマートご利用分のクレジットポイントは、「JCB加盟店/〇加盟店」に含まれています。
 ショッピングポイントはご利用の3日後に加算されており、この欄には表記されません。
 ※ポイント履歴は、Tサイト[Tポイント/Tカード](<http://taka.jp>)でご確認いただけます。

【ご利用可能枠（iD・ETCカードも含まれます）】

カードご利用可能枠	50 万円
うちキャッシングご利用可能枠	30 万円
【手数料率・利率】※ご利用代金明細書作成日時時点	
ショッピング手数料率(実質年利)	18.00 %
キャッシング利率(実質年利)	17.95 %

◎今回ご請求金額をお支払い後、ご利用可能枠に反映するまでの約4日（3営業日）かかります。

ファミマTカード ご利用代金明細書

●ご利用明細 ※区分について…[SP]ショッピングご利用分、[CS]キャッシングご利用分

ご利用年月日	ご利用内容/店名	区分	ご利用金額(円)	備考<海外ご利用分は現地通貨額/換算レート(円)>
2019/12/31	BB. excite	SP	550	
2019/12/31	ソフトバンクM	SP	2,766	
2019/12/31	CP WiMAX	SP	3,133	
2020/01/01	MICROSOFT*OFFICE 365 SO	SP	1,284	1,284.00JPY/1.00000
2020/01/01	お名前. oemレンタルサーバー	SP	990	
2020/01/06	電気O1月分01389129290200	SP	10,398	
2020/01/09	J2 EFAX PLUS SERVICE	SP	1,650	1,650.00JPY/1.00000
2020/01/26	JR東海	SP	19,040	
2020/01/27	日本教育新聞社	SP	33,000	
2020/01/27	JR東海	SP	○ 19,040	
2020/01/27	株式会社一休	SP	5,995	
2020/01/31	MICROSOFT*OFFICE 365 SO	SP	1,284	1,284.00JPY/1.00000
	合計		130,788	

※返品等でご利用の一部に取消が発生した場合、該当ご利用金額全額の取消しと、一部取消し分を差し引いたご利用額が記載されます。
(一部取消し額は記載されません。)

第5号の2様式（第7条関係）

政務活動費領収書貼付用紙

議員氏名(会派名)	山本 篤志	整理番号	135		
費 目	調査研究費・研究費・広報費・要請陳情等活動費・会議費・資料作成費・資料購入費・事務所費・事務費・人件費				
支払内容	障がい福祉の今日的な課題とこれから、地方自治体に必要な取り組みを考える（1/27） 宿泊費（アパホテル山手大塚駅タワー）				
支払金額	5,985円	按分率	100%	計上額	5,985円
按分率の考え方					
備 考	1/27東京池袋でセミナー開催				

（領収書は、重ならないように貼付してください。）

預金取引明細表（流動性）

お客様番号 [REDACTED]
 当支店名称 [REDACTED]
 お客様住所 [REDACTED] 101-19
 内訳期間 2019年3月31日
 決算金額 [REDACTED]

科目	記号	振込先	振込日	振込額	入金(円)	入金(円)	出金(円)	振込先	振込日	振込額
当座	[REDACTED]	[REDACTED]	[REDACTED]	[REDACTED]				[REDACTED]	[REDACTED]	[REDACTED]
		200 202 002		クレジットカード	13,788					1,965,005

発行No. 12170351
表示日:発行日: 2020年4月30日
Date of display

領収書

下記、正に領収致しました。
This is to certify that IKYU.corp has received the following.

宛名 山本 篤志 様
Received from

金額 金 5,985 円 (税込)
The sum of

但し 宿泊代金として
in payment of ※クレジットカードにて決済

予約番号 IN0453951355
Reservation Number

ご利用施設 アバホテル〈山手大塚駅タワー〉
Accommodation

宿泊日 2020/01/26 より 1 泊
Staying Date

※本紙は電子的に保持している領収データを画面表示したものです。
This is an electronic display of receipt data.



株式会社 一休
107-0052 東京都港区赤坂3-3-3
住友生命赤坂ビル6階



発行No. 12170351
表示日:発行日: 2020年4月30日
Date of display

ご利用明細

■宿泊内容

宿泊日	施設名	人数	室数
2020/01/26	アバホテル〈山手大塚駅タワー〉	1	1

■宿泊代表者氏名

山本 篤志 様

山本 篤志 様

お支払期日	2020年03月02日
今回ご請求金額	130,788円 <small>※ずっと全額支払いからの継続については、会員専用ネットサービス（「お支払金額変更」メニュー）、またはサービスデスクへお電話でご変更ください。</small>
お支払いコース	口座引落しコース（ずっと全額支払い選択）
金融機関名	■■■■■■■■■■
支店名	■■■■■■■■■■
口座番号	■■■■■■■■■■
口座名義人	ヤマモト アツシ
<small>■引落し口座へのご準備は、お支払期日の前日（金融機関営業日）までにお願いたします。 ■個人情報保護のため引落し口座番号の一部を非表示としております。 ※当社にて引落し結果（または再引落し結果）が確認できるまで、Famiポートではお支払いいただけません。残高不足等で引落しができなかった場合、今回ご請求金額が30万円を超えるお客様は、Famiポートではお支払いいただけませんので、あらかじめご了承ください。 ■引落し口座が登録されていない会員様は、ご利用代金明細書（郵送）に同封の振込用紙にて、お支払期日までにお振込みいただけますようお願いいたします。</small>	

ネットカード株式会社

〒105-0011 東京都港区芝公園1-1-1
登録番号 関東財務局長(18)第01301号

＜お問い合わせ先＞ファミマTカードサービスデスク（9:00～21:00 年中無休）
0120-230-553 / 0570-084-230（携帯電話・スマートフォン）
ホームページ<https://tboard.pocketcard.co.jp>

カード番号	■■■■■■■■■■
お支払方法	残高スライド先約定額リボルビング払い（ずっと全額支払い選択）
リボルビング払いコース名	ショッピング ミニマム・ペイメント キャッシング ミニマム・ペイメント

※個人情報保護のためカード番号の一部を非表示としております。
 ◎ご請求金額は、毎月末日に締め切り、翌々月1日（金融機関休業日の場合は翌営業日）のお支払いとなります。

●今回ご請求金額の内訳

	単位：円	ショッピング	キャッシング	その他	合計
(1) 前回お支払い後残高					0
(2) 新規ご利用金額【01月末日集計分】		130,788			130,788
(3) ご利用残高【(1)+(2)】		130,788			130,788
(4) 今回ご請求金額【03月02日分】		130,788			130,788
(5) うち元金		130,788			130,788
(6) うち手数料・利息					0
(7) 今回お支払い後残高【(3)-(5)】		0	0	0	0

- (1) 前回お支払い後残高…………… 02 月お支払期日分のご請求金額をお支払い後のご利用残高。明細書作成日（明細書を再作成した場合は除く）までに、02 月お支払期日分のご請求金額以外のお支払いをされた場合等は、その金額が差し引かれて表示されます。ただし、下記(2)の金額は含まれません。
- (2) 新規ご利用金額…………… 01 月末日時点集計の新規ご利用金額
※加盟店からのご利用データ等の遅延時期により、明細書への反映が翌月以降になる場合がございます。
- (3) ご利用残高…………… 上記(1)(2)の合計金額
- (4) 今回ご請求金額…………… 今回のご請求金額
- (5) うち元金…………… 今回の請求金額のうち元金
- (6) うち手数料・利息…………… 今回の請求金額のうち、手数料・利息分の合計金額
- (7) 今回お支払い後残高…………… 今回お支払い後残高＝ [(3)ご利用残高] - [(5)今回ご請求金額のうち元金]
- ※商品調達、受発の未提供などを理由に支払を止めることができます場合があります。

●今回獲得クレジットポイント

	ショッピングポイント	キャッシングポイント	合計
今回ご利用金額	130,788 円	0 円	130,788 円
今回獲得ポイント数	644 pt	1,850 pt	2,208 pt

※2019年11月1日当時のファミリーマートご利用分のクレジットポイントは、「JOB加盟店/ID加盟店」に含まれています。
 ショッピングポイントはご利用の3日後に加算されており、この欄には表記されません。
 ※Tポイント履歴は、Tサイト(Tポイント/Tカード)(<http://tnt.jp>)でご確認いただけます。

【ご利用可能枠 (ID・ETCカードも含まれます)】

カードご利用可能枠	50 万円
うちキャッシングご利用可能枠	30 万円

【手数料率・利率】※ご利用代金明細書作成日時点	
ショッピング手数料率(実質年利)	18.00 %
キャッシング利率(実質年利)	17.95 %

◎今回ご請求金額お支払い後、ご利用可能枠は反映するまで約4日（営業日）かかります。

ファミマTカード ご利用代金明細書

●ご利用明細 ※区分について…[SP]ショッピングご利用分、[DG]キャッシングご利用分

ご利用年月日	ご利用内容/店名	区分	ご利用金額(円)	備考(海外ご利用分は現地通貨額/換算レート(円))
2019/12/31	BB. excite	SP	550	
2019/12/31	ソフトバンクM	SP	2,758	
2019/12/31	CP WIMAX	SP	3,133	
2020/01/01	MICROSOFT*OFFICE 365 SO	SP	1,284	1,284.00JPY/1.00000
2020/01/01	お名前. comレンタルサーバー	SP	990	
2020/01/06	電気01月分01359129290200	SP	10,358	
2020/01/09	J2 EFAX PLUS SERVICE	SP	1,650	1,650.00JPY/1.00000
2020/01/26	JR東海	SP	19,040	
2020/01/27	日本教育新聞社	SP	23,000	
2020/01/27	JR東海	SP	19,040	
2020/01/27	株式会社一休	SP	6,985	
2020/01/31	MICROSOFT*OFFICE 365 SO	SP	1,284	1,284.00JPY/1.00000
	合計		130,788	

※返品等でご利用の一部に取消が発生した場合、該当ご利用金額全額の取消しと、一部取消し分を差し引いたご利用額が記載されます。
(一部取消し額は記載されません。)

廣 聽 廣 報 費

第5号の2様式（第7条関係）

政務活動費領収書貼付用紙

職員氏名(会派名)	山本 篤志	整理番号	1		
費 目	調査研究費・研修費・ <u>出張費</u> ・奨励金等活動費・会費・資料作成費・資料購入費・事務所費・事務費・人件費				
支払内容	広報広聴等活動交通費				
支払金額	1,628円	按分率	100%	計上額	1,628円
按分率の考え方					
備 考	ガソリン代（距離計上） ※別添支払証明書の通り				
（領収書は、重ならないように貼付してください。）					

(調査研究費・研修費・広報広報費・要請陳情等活動費・会議費・事務費)

支 払 証 明 書

整理番号	支払年月日	支払額(円)	支払先	用途及び内容	備考
1	2019/5/2	1,628	ガソリン代 (距離計上)	広報公聴等活動交通費 事務所から宇治市宇治折居 22.0km×37円×往復	往復路
計		1,628			

上記のとおり相違ないことを証明します。

2019年5月2日

会派・議員名

山本 篤志

- 1 用途項目ごとに作成し、会計帳簿の整理番号順に記載してください。
- 2 1行程ごと又は1日ごとに作成してください。
- 3 支払証明書の対象は、ア 児童券売機で購入する切符代(特急料金、座席指定料金等運賃の他に特別の費用が伴うものを除く。)及び路線バス運賃、イ IGOCA等の交通系ICカードで乗車した場合の運賃(アと同範囲のものに限る。)、ウ ガソリン代で距離数により計上する場合(1km:37円)です。

会 議 費

第5号の2様式（第7条関係）

政務活動費領収書貼付用紙

議員氏名(会派名)	山本 篤志	整理番号	3～4		
費 目	調査研究費・研修費・広報広報費・奨励金等活動費・ <u>会議費</u> ・資料作成費・資料購入費・事務所費・事務費・人件費				
支 払 内 容	府民クラブ議員団会館交通費				
支 払 金 額	5,964円	按分率	100%	計 上 額	5,964円
按分率の考え方					
備 考	ガソリン代（距離計上） ※別添支払証明書の通り				
<p>（領収書は、重ならないように貼付してください。）</p>					

支 払 証 明 書

整理番号	支払年月日	支払額 (円)	支払先	用途及び内容	備考
3	2019/5/9	2,982	ガソリン代 (距離計上)	会派会議交通費 事務所から京都府議会棟 40.3km×37円×往復	往復路
4	2019/5/13	2,982	ガソリン代 (距離計上)	会派会議交通費 事務所から京都府議会棟 40.3km×37円×往復	往復路
計		5,964			

上記のとおり相違ないことを証明します。

2019年5月13日

会派・議員名

山本 篤志



- 1 用途項目ごとに作成し、会計帳簿の整理番号順に記載してください。
- 2 1行程ごと又は1日ごとに作成してください。
- 3 支払証明書の対象は、ア 児童券売機で購入する切符代（特急料金、座席指定料金等
運賃の他に特別の費用が伴うものを除く。）及び路線バス運賃、イ ICカード等の交通系
ICカードで乗車した場合の運賃（アと同範囲のものに限る。）、ウ ガソリン代で距離数に
より計上する場合（1km：37円）です。

第5号の2様式(第7条関係)

政務活動費領収書貼付用紙

議員氏名(会派名)	山本 篤志	整理番号	7 ~ 9		
費 目	調査研究費・研修費・広報広報費・要請陳情等活動費・ 送迎費 ・資料作成費・資料購入費・事務所費・事務費・人件費				
支 払 内 容	府民クラブ議員団会議交通費				
支 払 金 額	8,946円	按分率	100%	計 上 額	8,946円
按分率の考え方					
備 考	ガソリン代(距離計上) ※別添支払証明書の通り				
(領収書は、重ならないように貼付してください。)					

支 払 証 明 書

整理 番号	支払年月日	支払額 (円)	支払先	用途及び内容	備考
7	2019/5/21	2,982	ガソリン代 (距離計上)	会派会議交通費 事務所から京都府議会棟 40.3km×37円×往復	往復路
8	2019/5/22	2,982	ガソリン代 (距離計上)	会派会議交通費 事務所から京都府議会棟 40.3km×37円×往復	往復路
9	2019/5/23	2,982	ガソリン代 (距離計上)	会派会議交通費 事務所から京都府議会棟 40.3km×37円×往復	往復路
計		8,946			

上記のとおり相違ないことを証明します。

2019年5月23日

会派・議員名

山本 篤志



- 1 用途項目ごとに作成し、会計帳簿の整理番号順に記載してください。
- 2 1行程ごと又は1日ごとに作成してください。
- 3 支払証明書の対象は、ア 自動券売機で購入する切符代(特急料金、座席指定料金等運賃の他に特別の費用が伴うものを除く。)及び路線バス運賃、イ ICカード等の交通系ICカードで乗車した場合の運賃(アと同範囲のものに限る。)、ウ ガソリン代で距離数により計上する場合(1km:37円)です。

活動報告書

No 5

会派・議員名 山本 篤志

費目	調査研究費・研修費・広報広報費・要請陳情等活動費・ 会議費		
報告事項	会派・府民クラブ京都府議会議員団の会議を実施した。		
年月日	2019年5月21日(火)、22日(水)、23日(木)		
場所	京都府議会棟 府民クラブ会派室 (京都市上京区下立売通新町西入藪ノ内町)		
対象者	府民クラブ京都府議会議員団員(京都府議会議員)		
目的	府民クラブ京都府議会議員団団会議 令和元年度第4回		
内容	会派会議・令和元年度4回目		
結果・成果等	所属委員会等協議		
活動に要 した支出	支出内容	計上額(円)	内訳等
	ガソリン代 (距離計上)	2,982	事務所から京都府議会棟 40.3km×37円×往復
	ガソリン代 (距離計上)	2,982	事務所から京都府議会棟 40.3km×37円×往復
	ガソリン代 (距離計上)	2,982	事務所から京都府議会棟 40.3km×37円×往復
	当該活動に関して政務活動費に計上した合計経費		8,946 円
領収書整理番号	No. 7~9		
備考			

注 該当する政務活動費の費目の項目に○印を付けてください。

第5号の2様式（第7条関係）

政務活動費領収書貼付用紙

議員氏名(会派名)	山本 篤志	整理番号	15
費 目	調査研究費・研修費・広報広報費・要請陳情等活動費・ 会議費 ・資料作成費・資料購入費・事務旅費・事務費・人件費		
支 払 内 容	府民クラブ議員団会議交通費		
支 払 金 額	2,982円	按分率	100% 計上額 2,982円
按分率の考え方			
備 考	ガソリン代（距離計上） ※別添支払証明書の通り		
<p>（領収書は、重ならないように貼付してください。）</p>			

支 払 証 明 書

整理 番号	支払年月日	支払額 (円)	支払先	使途及び内容	備考
15	2019/6/5	2,982	ガソリン代 (距離計上)	会派会議交通費 事務所から京都府議会棟 40.3km×37円×往復	往復路
	計	2,982			

上記のとおり相違ないことを証明します。

2019年6月5日

会派・議員名

山本 篤



- 1 使途項目ごとに作成し、会計帳簿の整理番号順に記載してください。
- 2 1行程ごと又は1日ごとに作成してください。
- 3 支払証明書の対象は、ア 自動券売機で購入する切符代（特急料金、座席指定料金等運賃の他に特別の費用が伴うものを除く。）及び路線バス運賃、イ ICカード等の交通系ICカードで乗車した場合の運賃（アと同範囲のものに限る。）、ウ ガソリン代で距離数により計上する場合（1km：37円）です。

活動報告書

No. 6

会派・議員名 山本 篤志

費目	調査研究費・研修費・広報広報費・要請陳情等活動費・ 会議費		
報告事項	会派・府民クラブ京都府議会議員団の会議を実施した。		
年月日	2019年6月5日(水) 午前11時から午後5時		
場所	京都府議会棟 府民クラブ会派室 (京都市上京区下立売通新町西入藪ノ内町)		
対象者	府民クラブ京都府議会議員団員(京都府議会議員)		
目的	府民クラブ京都府議会議員団団会議 令和元年度第9回		
内容	会派会議・令和元年度9回目		
結果・成果等	6月定例会に関する各種確認等、および会派勉強会		
活動に要 した支出	支出内容	計上額(円)	内訳等
	ガソリン代 (距離計上)	2,982	事務所から京都府議会棟 40.3km×37円×往復
		当該活動に関して政務活動費に計上した合計経費	2,982
領収書整理番号	No. 15		
備考			

注 該当する政務活動費の費目の項目に○印を付けてください。

第5号の2様式（第7条関係）

政務活動費領収書貼付用紙

議員氏名(会派名)	山本 篤志	整理番号	42		
費 目	調査研究費・研修費・広報広報費・要請陳情等活動費・ <u>会議費</u> ・資料作成費・資料購入費・事務所費・事務費・人件費				
支 払 内 容	一般質問協議交通費				
支 払 金 額	2,982円	按分率	100%	計 上 額	2,982円
按分率の考え方					
備 考	ガソリン代（距離計上） ※別添支払証明書の通り				
<p>（領収書は、重ならないように貼付してください。）</p>					

支 払 証 明 書

整理番号	支払年月日	支払額 (円)	支払先	使途及び内容	備考
42	2019/8/19	2,982	ガソリン代 (距離計上)	一般質問協議交通費 事務所から京都府議会議棟 40.3km×37円×往復	往復路
計		2,982			

上記のとおり相違ないことを証明します。

2019年8月19日

会派・職員名

山本 篤

- 1 使途項目ごとに作成し、会計帳簿の整理番号順に記載してください。
- 2 1行程ごと又は1日ごとに作成してください。
- 3 支払証明書の対象は、ア 児童券売機で購入する切符代（特急料金、座席指定料金等運賃の他に特別の費用が伴うものを除く。）及び路線バス運賃、イ ICOCA等の交通系ICカードで乗車した場合の運賃（アと同範囲のものに限る。）、ウ ガソリン代で距離数により計上する場合（1km：37円）です。

活動報告書

No 7

会派・議員名 山本 篤志

費 目	調査研究費・研修費・広報広報費・要請陳情等活動費・ <input checked="" type="checkbox"/> 会議費		
報告事項	9月定例会一般質問について理事者と協議を行う。		
年 月 日	2019年8月19日(月)午後1時から2時		
場 所	京都府議会棟 府民クラブ会派室 (京都市上京区下立売通新町西入藪ノ内町)		
対 象 者	財政課、税務課		
目 的	9月定例会一般質問について理事者と協議を行う。		
内 容	9月定例会一般質問について理事者と協議を行う。		
結果・成果等	協議により、一般質問内容の確認及び見直しを行った。		
活動に要 した支出	支出内容	計上額(円)	内訳等
	ガソリン代 (距離計上)	2,982	事務所から京都府議会棟 40.3km×37円×往復
	当該活動に関して政務活動費に計上した合計経費		2,982
領収書整理番号	No 42		
備 考			

注 該当する政務活動費の費目の項目に○印を付けてください。

第5号の2様式（第7条関係）

政務活動費領収書貼付用紙

議員氏名(会派名)	山本 篤志	整理番号	60		
費 目	調査研究費・研修費・広報広報費・要請陳情等活動費・ 印刷費 ・資料作成費・資料購入費・事務所費・事務費・人件費				
支 払 内 容	府民クラブ議員団会議交通費				
支 払 金 額	2,982円	按分率	100%	計 上 額	2,982円
按分率の考え方					
備 考	ガソリン代（距離計上） ※別添支払証明書の通り				
<p>（領収書は、重ならないように貼付してください。）</p>					

(調査研究費・研修費・広聴広報費・要請陳情等活動費・**会議費**・事務費)

支 払 証 明 書

登録 番号	支払年月日	支払額 (円)	支払先	使途及び内容	備考
50	2019/9/4	2,982	ガソリン代 (距離計上)	会派会議交通費 事務所から京都府議会棟 40.3km×37円×往復	往復路
計		2,982	/	/	/

上記のとおり相違ないことを証明します。

2019年9月4日

会派・議員名

山本 篤



- 1 使途項目ごとに作成し、会計帳簿の整理番号順に記載してください。
- 2 1行程ごと又は1日ごとに作成してください。
- 3 支払証明書の対象は、ア 児童券売機で購入する切符代（特急料金、座席指定料金等
運賃の他に特別の費用が伴うものを除く。）及び路線バス運賃、イ ICICA等の交通系
ICカードで乗車した場合の運賃（アと同範囲のものに限る。）、ウ ガソリン代で距離数に
より計上する場合（1km：37円）です。

活動報告書

No 8

会派・議員名 山本 篤志

費目	調査研究費・研修費・広聴広報費・要請陳情等活動費・ <input checked="" type="checkbox"/> 会議費		
報告事項	会派・府民クラブ京都府議会議員団の会議を実施した。		
年月日	2019年9月4日（水）午後1時から午後5時		
場所	京都府議会棟 府民クラブ会派室 （京都市上京区下立充通新町西入藪ノ内町）		
対象者	府民クラブ京都府議会議員団員（京都府議会議員）		
目的	府民クラブ京都府議会議員団団会議 令和元年度第17回		
内容	会派会議・令和元年度17回目		
結果・成果等	9月定例会に関する各種確認等、および会派勉強会		
活動に要した支出	支出内容	計上額（円）	内訳等
	ガソリン代 （距離計上）	2,982	事務所から京都府議会棟 40.3km×37円×往復
	当該活動に関して政務活動費に計上した合計経費		2,982 円
領収書整理番号	No. 50		
備考			

注 該当する政務活動費の費目の項目に○印を付けてください。