

政務活動費 会計帳簿 議員氏名: 二之湯 真士 令和2年度

| 年月日       | 使途区分 | 使途項目  | 種別番号 | 支払(収入)内容<br>(単価及び数量等も記載) | 収入金額      | 支払金額  | 控分率<br>(%) | 計上額<br>(増減切替) | 支払先                    | 備考            |
|-----------|------|-------|------|--------------------------|-----------|-------|------------|---------------|------------------------|---------------|
| 2020/4/1  |      |       |      | 政務活動費                    | 1,200,000 |       | 100%       | 0             |                        |               |
| 2020/7/1  |      |       |      | 政務活動費                    | 1,200,000 |       | 100%       | 0             |                        |               |
| 2020/10/1 |      |       |      | 政務活動費                    | 1,200,000 |       | 100%       | 0             |                        |               |
| 2021/1/1  |      |       |      | 政務活動費                    | 1,200,000 |       | 100%       | 0             |                        |               |
| 2020/7/17 | A    | 調査研究費 | 1    | 管内調査(京橋駅立大江高枝・東学館高枝)高速料金 |           | 420   | 100%       | 420           | NEXCO西日本               | 香洲→徳本線        |
| 2020/7/17 | A    | 調査研究費 | 2    | 管内調査(京橋駅立大江高枝・東学館高枝)高速料金 |           | 1,280 | 100%       | 1,280         | NEXCO西日本               | 八木本線→舞鶴大江     |
| 2020/7/17 | A    | 調査研究費 | 3    | 管内調査(京橋駅立大江高枝・東学館高枝)高速料金 |           | 1,280 | 100%       | 1,280         | NEXCO西日本               | 舞鶴大江→八木本線     |
| 2020/7/17 | A    | 調査研究費 | 4    | 管内調査(京橋駅立大江高枝・東学館高枝)高速料金 |           | 1,430 | 100%       | 1,430         | NEXCO西日本               | 徳本線→城陽JCT     |
| 2020/7/17 | A    | 調査研究費 | 5    | 管内調査(京橋駅立大江高枝・東学館高枝)高速料金 |           | 320   | 100%       | 320           | NEXCO西日本               | 田辺北→精華下泊      |
| 2020/7/17 | A    | 調査研究費 | 6    | 管内調査(京橋駅立大江高枝・東学館高枝)高速料金 |           | 320   | 100%       | 320           | NEXCO西日本               | 精華下泊→田辺西本線    |
| 2020/7/17 | A    | 調査研究費 | 7    | 管内調査(京橋駅立大江高枝・東学館高枝)高速料金 |           | 630   | 100%       | 630           | NEXCO西日本               | 城陽JCT→巨勢池本線   |
| 2020/7/17 | A    | 調査研究費 | 8    | 管内調査(京橋駅立大江高枝・東学館高枝)高速料金 |           | 410   | 100%       | 410           | NEXCO西日本               | 巨勢池本線→上島羽     |
| 2020/8/13 | A    | 調査研究費 | 9    | 管外調査(高槻市・寝屋川市)高速料金       |           | 940   | 100%       | 940           | NEXCO西日本               | 京橋南→茨木        |
| 2020/8/13 | A    | 調査研究費 | 10   | 管外調査(高槻市・寝屋川市)高速料金       |           | 900   | 100%       | 900           | NEXCO西日本               | 寝屋川北→巨勢池本線    |
| 2020/8/13 | A    | 調査研究費 | 11   | 管外調査(高槻市・寝屋川市)高速料金       |           | 440   | 100%       | 440           | NEXCO西日本               | 巨勢池本線→上島羽     |
| 2020/8/13 | A    | 調査研究費 | 12   | 管外調査(高槻市・寝屋川市)駐車料金       |           | 770   | 100%       | 770           | タイムズ 寝屋川公園駅前第2         |               |
| 2020/8/23 | A    | 調査研究費 | 13   | 管外調査(寝屋川市)タクシー乗車料        |           | 1,160 | 100%       | 1,160         | 日本タクシー                 |               |
| 2020/8/23 | A    | 調査研究費 | 14   | 管外調査(寝屋川市)駐車料金           |           | 760   | 100%       | 760           | (財)大阪府公園協会 寝屋川公園管理運営準備 |               |
| 2020/8/23 | A    | 調査研究費 | 15   | 管外調査(寝屋川市)高速料金           |           | 440   | 100%       | 440           | NEXCO西日本               | 上島羽→巨勢池本線     |
| 2020/8/23 | A    | 調査研究費 | 16   | 管外調査(寝屋川市)高速料金           |           | 900   | 100%       | 900           | NEXCO西日本               | 巨勢池本線→寝屋川北    |
| 2020/8/23 | A    | 調査研究費 | 17   | 管外調査(寝屋川市)高速料金           |           | 630   | 100%       | 630           | NEXCO西日本               | 枚方東→巨勢池本線     |
| 2020/8/23 | A    | 調査研究費 | 18   | 管外調査(寝屋川市)高速料金           |           | 440   | 100%       | 440           | NEXCO西日本               | 巨勢池本線→上島羽     |
| 2020/8/24 | A    | 調査研究費 | 19   | 管外調査(京橋駅立大江高枝・東学館高枝)高速料金 |           | 6,006 | 100%       | 6,006         | 楽天グループ(株)              | リーガロイヤルホテル新阪西 |
| 2020/8/24 | A    | 調査研究費 | 20   | 管外調査(京橋駅立大江高枝・東学館高枝)高速料金 |           | 4,050 | 100%       | 4,050         | NEXCO西日本               | 京橋南→赤穂        |
| 2020/8/24 | A    | 調査研究費 | 21   | 管外調査(京橋駅立大江高枝・東学館高枝)高速料金 |           | 2,310 | 100%       | 2,310         | NEXCO西日本               | 早島本線→坂出本線     |
| 2020/8/24 | A    | 調査研究費 | 22   | 管外調査(京橋駅立大江高枝・東学館高枝)高速料金 |           | 3,640 | 100%       | 3,640         | NEXCO西日本               | 赤穂→新居浜        |

政務活動費 会計帳簿

議員氏名:

二之湯 真士

令和2年度

| 年月日        | 使費区分 | 使費項目  | 領収書整理番号 | 支払(収入)内容<br>(領収及び数量等も記載)  | 収入金額 | 支払金額   | 控分率<br>(%) | 計上額<br>(増減) | 支払先                       | 備考           |
|------------|------|-------|---------|---|------|--------|------------|-------------|---------------------------|--------------|
| 2020/8/25  | A    | 調査研究費 | 23      | 管内調査(大阪府・奈良県・和歌山県・徳島県・高知県・香川県・岡山県・広島県・山口県・福岡県・佐賀県・熊本県・鹿児島県・沖縄県) |      | 2,210  | 100%       | 2,210       | NEXCO西日本                  | いよ小松→大州      |
| 2020/8/25  | A    | 調査研究費 | 24      | 管内調査(大阪府・奈良県・和歌山県・徳島県・高知県・香川県・岡山県・広島県・山口県・福岡県・佐賀県・熊本県・鹿児島県・沖縄県) |      | 4,810  | 100%       | 4,810       | 楽天グループ㈱                   | クレドホテル四件     |
| 2020/8/25  | A    | 調査研究費 | 25      | 管内調査(大阪府・奈良県・和歌山県・徳島県・高知県・香川県・岡山県・広島県・山口県・福岡県・佐賀県・熊本県・鹿児島県・沖縄県) |      | 8,420  | 100%       | 8,420       | 西道丸四フェリー㈱                 | 豊後一大分        |
| 2020/8/27  | A    | 調査研究費 | 26      | 管内調査(大阪府・奈良県・和歌山県・徳島県・高知県・香川県・岡山県・広島県・山口県・福岡県・佐賀県・熊本県・鹿児島県・沖縄県) |      | 29,080 | 100%       | 29,080      | ㈱フェリーさんふらわ                | 鹿児島→大飯       |
| 2020/8/27  | A    | 調査研究費 | 27      | 管内調査(大阪府・奈良県・和歌山県・徳島県・高知県・香川県・岡山県・広島県・山口県・福岡県・佐賀県・熊本県・鹿児島県・沖縄県) |      | 6,880  | 100%       | 6,880       | (有)コチガワセキユテン              |              |
| 2020/8/27  | A    | 調査研究費 | 28      | 管内調査(大阪府・奈良県・和歌山県・徳島県・高知県・香川県・岡山県・広島県・山口県・福岡県・佐賀県・熊本県・鹿児島県・沖縄県) |      | 150    | 100%       | 150         | 熊本市立単人歴史民俗資料館             |              |
| 2020/8/27  | A    | 調査研究費 | 29      | 管内調査(大阪府・奈良県・和歌山県・徳島県・高知県・香川県・岡山県・広島県・山口県・福岡県・佐賀県・熊本県・鹿児島県・沖縄県) |      | 3,480  | 100%       | 3,480       | NEXCO西日本                  | 釜本線→津辺児童遊園地  |
| 2020/8/27  | A    | 調査研究費 | 30      | 管内調査(大阪府・奈良県・和歌山県・徳島県・高知県・香川県・岡山県・広島県・山口県・福岡県・佐賀県・熊本県・鹿児島県・沖縄県) |      | 900    | 100%       | 900         | NEXCO西日本                  | 単人線→末吉財部     |
| 2020/8/28  | A    | 調査研究費 | 31      | 管内調査(大阪府・奈良県・和歌山県・徳島県・高知県・香川県・岡山県・広島県・山口県・福岡県・佐賀県・熊本県・鹿児島県・沖縄県) |      | 10,000 | 100%       | 10,000      | 株式会社西日本ツーシャルサービス・ラフ       |              |
| 2020/8/28  | A    | 調査研究費 | 32      | 管内調査(大阪府・奈良県・和歌山県・徳島県・高知県・香川県・岡山県・広島県・山口県・福岡県・佐賀県・熊本県・鹿児島県・沖縄県) |      | 3,250  | 100%       | 3,250       | 楽天グループ㈱                   | ホテル アジュール・奈良 |
| 2020/8/27  | A    | 調査研究費 | 33      | 管内調査(大阪府・奈良県・和歌山県・徳島県・高知県・香川県・岡山県・広島県・山口県・福岡県・佐賀県・熊本県・鹿児島県・沖縄県) |      | 300    | 100%       | 300         | (公財)概井市文化財協会              |              |
| 2020/8/28  | A    | 調査研究費 | 34      | 管内調査(大阪府・奈良県・和歌山県・徳島県・高知県・香川県・岡山県・広島県・山口県・福岡県・佐賀県・熊本県・鹿児島県・沖縄県) |      | 1,100  | 100%       | 1,100       | NEXCO西日本                  | 南港北→松原       |
| 2020/8/28  | A    | 調査研究費 | 35      | 管内調査(大阪府・奈良県・和歌山県・徳島県・高知県・香川県・岡山県・広島県・山口県・福岡県・佐賀県・熊本県・鹿児島県・沖縄県) |      | 840    | 100%       | 840         | NEXCO西日本                  | 松原JC→天理      |
| 2020/8/29  | A    | 調査研究費 | 36      | 管内調査(大阪府・奈良県・和歌山県・徳島県・高知県・香川県・岡山県・広島県・山口県・福岡県・佐賀県・熊本県・鹿児島県・沖縄県) |      | 200    | 100%       | 200         | 京都府立山城郷土資料館               |              |
| 2020/8/29  | A    | 調査研究費 | 37      | 管内調査(大阪府・奈良県・和歌山県・徳島県・高知県・香川県・岡山県・広島県・山口県・福岡県・佐賀県・熊本県・鹿児島県・沖縄県) |      | 440    | 100%       | 440         | NEXCO西日本                  | 精華学研→田辺西本線   |
| 2020/8/29  | A    | 調査研究費 | 38      | 管内調査(大阪府・奈良県・和歌山県・徳島県・高知県・香川県・岡山県・広島県・山口県・福岡県・佐賀県・熊本県・鹿児島県・沖縄県) |      | 700    | 100%       | 700         | NEXCO西日本                  | 嵯峨JC→巨椋池本線   |
| 2020/8/29  | A    | 調査研究費 | 39      | 管内調査(大阪府・奈良県・和歌山県・徳島県・高知県・香川県・岡山県・広島県・山口県・福岡県・佐賀県・熊本県・鹿児島県・沖縄県) |      | 440    | 100%       | 440         | NEXCO西日本                  | 巨椋池本線→上馬羽    |
| 2020/9/11  | A    | 調査研究費 | 40      | 管内外調査(大阪府・京都府)高速料金  |      | 1,360  | 100%       | 1,360       | NEXCO西日本                  | 京都南→豊中       |
| 2020/9/11  | A    | 調査研究費 | 41      | 管内外調査(大阪府・京都府)高速料金  |      | 880    | 100%       | 880         | NEXCO西日本                  | 豊中合併→天保山JCT  |
| 2020/9/11  | A    | 調査研究費 | 42      | 管内外調査(大阪府・京都府)高速料金  |      | 640    | 100%       | 640         | NEXCO西日本                  | 本田 東大阪東行近北   |
| 2020/9/11  | A    | 調査研究費 | 43      | 管内外調査(大阪府・京都府)高速料金  |      | 270    | 100%       | 270         | NEXCO西日本                  | 東大阪JCT→大東橋貝  |
| 2020/9/11  | A    | 調査研究費 | 44      | 管内外調査(大阪府・京都府)高速料金  |      | 900    | 100%       | 900         | NEXCO西日本                  | 豊屋川北→巨椋池本線   |
| 2020/9/11  | A    | 調査研究費 | 45      | 管内外調査(大阪府・京都府)高速料金  |      | 440    | 100%       | 440         | NEXCO西日本                  | 巨椋池本線→上馬羽    |
| 2020/9/11  | A    | 調査研究費 | 46      | 管内外調査(大阪府・京都府)駐車料金  |      | 400    | 100%       | 400         | トヨタグループ・チヨダモーターシステムズ・エフエフ |              |
| 2020/10/9  | A    | 調査研究費 | 47      | 管内外調査(東京都23区)新幹線乗車料   |      | 26,140 | 100%       | 26,140      | SMBGファイナンスサービス㈱           | 京都→東京(往復)    |
| 2020/10/12 | A    | 調査研究費 | 48      | 管内外調査(東京都23区)JR乗車料  |      | 200    | 100%       | 200         | 交通系IC支払い                  | 大塚天神川→京都     |

(単位:円)

職務活動費 会計帳簿

職員氏名: 二之湯 真士

令和2年度

| 年月日        | 使渡区分 | 使渡項目  | 和収書整理番号 | 支払(取入)内容<br>(単価及び数量等も記載) | 収入金額 | 支払金額   | 残分率<br>(%) | 計上額<br>(千円) | 支払先              | 備考           |
|------------|------|-------|---------|--------------------------|------|--------|------------|-------------|------------------|--------------|
| 2020/10/12 | A    | 調査研究費 | 49      | 管外調査(東京都23区)宿泊費          |      | 15,522 | 100%       | 15,522      | 楽天グループ㈱          | 2泊分          |
| 2020/10/12 | A    | 調査研究費 | 50      | 管外調査(東京都23区)地下鉄乗車料       |      | 168    | 100%       | 168         | 交通系IC支払い         | 東京→国会議事堂前    |
| 2020/10/13 | A    | 調査研究費 | 51      | 管外調査(東京都23区)JR乗車料        |      | 136    | 100%       | 136         | 交通系IC支払い         | 原宿→代々木       |
| 2020/10/13 | A    | 調査研究費 | 52      | 管外調査(東京都23区)JR乗車料        |      | 157    | 100%       | 157         | 交通系IC支払い         | 代々木→市ヶ谷      |
| 2020/10/13 | A    | 調査研究費 | 53      | 管外調査(東京都23区)地下鉄乗車料       |      | 168    | 100%       | 168         | 交通系IC支払い         | 赤坂→明治神宮      |
| 2020/10/13 | A    | 調査研究費 | 54      | 管外調査(東京都23区)地下鉄乗車料       |      | 168    | 100%       | 168         | 交通系IC支払い         | 市ヶ谷→有楽町      |
| 2020/10/13 | A    | 調査研究費 | 55      | 管外調査(東京都23区)地下鉄乗車料       |      | 168    | 100%       | 168         | 交通系IC支払い         | 大手町→赤坂       |
| 2020/10/14 | A    | 調査研究費 | 56      | 管外調査(東京都23区)タクシー乗車料      |      | 2,620  | 100%       | 2,620       | 清水タクシー           | 京都駅→自宅       |
| 2020/10/14 | A    | 調査研究費 | 57      | 管外調査(東京都23区)タクシー乗車料      |      | 168    | 100%       | 168         | 交通系IC支払い         | 国会議事堂前→東京    |
| 2020/10/16 | A    | 調査研究費 | 58      | 管内調査(京都聖カトリック高等学校)高速料金   |      | 520    | 100%       | 520         | NEXCO西日本         | 香掛→樺太線       |
| 2020/10/16 | A    | 調査研究費 | 59      | 管内調査(京都聖カトリック高等学校)高速料金   |      | 270    | 100%       | 270         | NEXCO西日本         | 八木西          |
| 2020/10/16 | A    | 調査研究費 | 60      | 管内調査(京都聖カトリック高等学校)高速料金   |      | 270    | 100%       | 270         | NEXCO西日本         | 八木西→八木本線     |
| 2020/10/16 | A    | 調査研究費 | 61      | 管内調査(京都聖カトリック高等学校)高速料金   |      | 520    | 100%       | 520         | NEXCO西日本         | 樺太線→香掛       |
| 2020/10/18 | A    | 調査研究費 | 62      | 管外調査(奈良県内)拝観料            |      | 300    | 100%       | 300         | 一般財団法人明日香村地域振興公社 |              |
| 2020/10/18 | A    | 調査研究費 | 63      | 管外調査(奈良県内)高速料金           |      | 440    | 100%       | 440         | NEXCO西日本         | 上鳥羽→巨椋池本線    |
| 2020/10/18 | A    | 調査研究費 | 64      | 管外調査(奈良県内)高速料金           |      | 1,000  | 100%       | 1,000       | NEXCO西日本         | 巨椋池本線→門真本線   |
| 2020/10/18 | A    | 調査研究費 | 65      | 管外調査(奈良県内)高速料金           |      | 1,400  | 100%       | 1,400       | NEXCO西日本         | 門真本線→法隆寺     |
| 2020/10/18 | A    | 調査研究費 | 66      | 管外調査(奈良県内)高速料金           |      | 1,070  | 100%       | 1,070       | NEXCO西日本         | 香芝→門真JC      |
| 2020/10/18 | A    | 調査研究費 | 67      | 管外調査(奈良県内)高速料金           |      | 1,000  | 100%       | 1,000       | NEXCO西日本         | 門真本線→巨椋池本線   |
| 2020/10/18 | A    | 調査研究費 | 68      | 管外調査(奈良県内)高速料金           |      | 440    | 100%       | 440         | NEXCO西日本         | 巨椋池本線→上鳥羽    |
| 2020/10/22 | A    | 調査研究費 | 69      | 管内調査(丹後振興局)高速料金          |      | 520    | 100%       | 520         | NEXCO西日本         | 香掛→樺太線       |
| 2020/10/22 | A    | 調査研究費 | 70      | 管内調査(丹後振興局)高速料金          |      | 1,870  | 100%       | 1,870       | NEXCO西日本         | 八木本線→宮原実業立本線 |
| 2020/10/23 | A    | 調査研究費 | 71      | 管内調査(丹後振興局)高速料金          |      | 1,870  | 100%       | 1,870       | NEXCO西日本         | 宮津天橋立→八木本線   |
| 2020/10/23 | A    | 調査研究費 | 72      | 管内調査(丹後振興局)高速料金          |      | 520    | 100%       | 520         | NEXCO西日本         | 樺太線→香掛       |
| 2020/10/22 | A    | 調査研究費 | 73      | 管内調査(丹後振興局)宿泊費           |      | 4,550  | 100%       | 4,550       | 楽天グループ㈱          |              |
| 2020/10/23 | A    | 調査研究費 | 74      | 管内調査(丹後振興局)ガソリン代         |      | 7,750  | 100%       | 7,750       | 足立石油㈱            |              |

(単位:円)

政務活動費 会計帳簿

議員氏名:

二之湯 夏士

令和2年度

| 年月日        | 使途区分 | 使途項目  | 取扱書管理番号 | 支払(収入)内容<br>(単価及び数量等も記載) | 収入金額 | 支払金額  | 残分率<br>(%) | 計上額<br>(繰越切替) | 支払先           | 備考           |
|------------|------|-------|---------|--------------------------|------|-------|------------|---------------|---------------|--------------|
| 2020/10/26 | A    | 調査研究費 | 75      | 管外調査(大阪府池田市・兵庫県神戸市)遊歩料金  |      | 220   | 100%       | 220           | タイムズ 池田新町第2   |              |
| 2020/10/26 | A    | 調査研究費 | 76      | 管外調査(大阪府池田市・兵庫県神戸市)遊歩料金  |      | 100   | 100%       | 100           | 池田産町センターパーク   |              |
| 2020/10/26 | A    | 調査研究費 | 77      | 管外調査(大阪府池田市・通地県神戸市)高遠料金  |      | 1,330 | 100%       | 1,330         | NEXCO西日本      | 京都市→中国豊中     |
| 2020/10/26 | A    | 調査研究費 | 78      | 管外調査(大阪府池田市・兵庫県神戸市)高遠料金  |      | 600   | 100%       | 600           | NEXCO西日本      | 川西小花→豊中南兩行   |
| 2020/10/26 | A    | 調査研究費 | 79      | 管外調査(大阪府池田市・兵庫県神戸市)高遠料金  |      | 550   | 100%       | 550           | NEXCO西日本      | 豊中→西宮        |
| 2020/10/26 | A    | 調査研究費 | 80      | 管外調査(大阪府池田市・兵庫県神戸市)高遠料金  |      | 540   | 100%       | 540           | NEXCO西日本      | 西宮JC→魚崎      |
| 2020/10/26 | A    | 調査研究費 | 81      | 管外調査(大阪府池田市・兵庫県神戸市)高遠料金  |      | 540   | 100%       | 540           | NEXCO西日本      | 魚崎→西宮JC      |
| 2020/10/26 | A    | 調査研究費 | 82      | 管外調査(大阪府池田市・兵庫県神戸市)高遠料金  |      | 1,740 | 100%       | 1,740         | NEXCO西日本      | 西宮→京都市       |
| 2020/10/28 | A    | 調査研究費 | 83      | 管外調査(和歌山県・大阪府泉州地域)高遠料金   |      | 440   | 100%       | 440           | NEXCO西日本      | 上島羽→巨椋池本線    |
| 2020/10/28 | A    | 調査研究費 | 84      | 管外調査(和歌山県・大阪府泉州地域)高遠料金   |      | 1,000 | 100%       | 1,000         | NEXCO西日本      | 巨椋池本線→門真本線   |
| 2020/10/28 | A    | 調査研究費 | 85      | 管外調査(和歌山県・大阪府泉州地域)高遠料金   |      | 2,800 | 100%       | 2,800         | NEXCO西日本      | 門真本線→有田      |
| 2020/10/28 | A    | 調査研究費 | 86      | 管外調査(和歌山県・大阪府泉州地域)高遠料金   |      | 750   | 100%       | 750           | NEXCO西日本      | 有田→和歌山       |
| 2020/10/28 | A    | 調査研究費 | 87      | 管外調査(和歌山県・大阪府泉州地域)宿泊費    |      | 5,395 | 100%       | 5,395         | 楽天グループ㈱       | ホテルグランヴィア和歌山 |
| 2020/10/29 | A    | 調査研究費 | 88      | 管外調査(和歌山県・大阪府泉州地域)高遠料金   |      | 940   | 100%       | 940           | NEXCO西日本      | 和歌山→泉佐野      |
| 2020/10/29 | A    | 調査研究費 | 89      | 管外調査(和歌山県・大阪府泉州地域)高遠料金   |      | 740   | 100%       | 740           | NEXCO西日本      | りんくう阪和道→泉大津  |
| 2020/10/29 | A    | 調査研究費 | 90      | 管外調査(和歌山県・大阪府泉州地域)高遠料金   |      | 1,140 | 100%       | 1,140         | NEXCO西日本      | 養木本線→門真JC    |
| 2020/10/29 | A    | 調査研究費 | 91      | 管外調査(和歌山県・大阪府泉州地域)高遠料金   |      | 1,000 | 100%       | 1,000         | NEXCO西日本      | 門真本線→巨椋池本線   |
| 2020/10/29 | A    | 調査研究費 | 92      | 管外調査(和歌山県・大阪府泉州地域)高遠料金   |      | 440   | 100%       | 440           | NEXCO西日本      | 巨椋池本線→上島羽    |
| 2020/10/31 | A    | 調査研究費 | 93      | 管外調査(滋賀県愛荘町)入場料          |      | 300   | 100%       | 300           | 愛荘町立歴史文化博物館   |              |
| 2020/10/31 | A    | 調査研究費 | 94      | 管外調査(滋賀県愛荘町)高遠料金         |      | 980   | 100%       | 980           | NEXCO西日本      | 京都市→八日市      |
| 2020/10/31 | A    | 調査研究費 | 95      | 管外調査(滋賀県愛荘町)高遠料金         |      | 760   | 100%       | 760           | NEXCO西日本      | 八日市→瀬田東      |
| 2020/11/7  | A    | 調査研究費 | 96      | 管外調査(大阪府)京福乗車料           |      | 220   | 100%       | 220           | 交通系IC支払い      | 太兼広隆寺→西院     |
| 2020/11/8  | A    | 調査研究費 | 97      | 管外調査(大阪府)京福乗車料           |      | 220   | 100%       | 220           | 交通系IC支払い      | 西院→太兼広隆寺     |
| 2020/11/7  | A    | 調査研究費 | 98      | 管外調査(大阪府)阪急乗車料           |      | 610   | 100%       | 610           | 交通系IC支払い      | 西院→大國町       |
| 2020/11/8  | A    | 調査研究費 | 99      | 管外調査(大阪府)阪急乗車料           |      | 610   | 100%       | 610           | 交通系IC支払い      | 大國町→西院       |
| 2020/11/7  | A    | 調査研究費 | 100     | 管外調査(大阪府)参加費             |      | 7,150 | 100%       | 7,150         | (株)ワールド・ヘリテイジ | 薬膳料理研究・宿泊費   |

(単位:円)

政務活動費 会計帳簿

議員氏名:

二之湯 真士

令和2年度

| 年月日       | 使途区分 | 使途項目  | 領収書<br>整理<br>番号 | 支払(収入)内容<br>(単価及び数量等も記載) | 収入金額 | 支払金額   | 按分率<br>(%) | 計上額<br>(円) | 支払先           | 備考               |
|-----------|------|-------|-----------------|--------------------------|------|--------|------------|------------|---------------|------------------|
| 2021/3/11 | A    | 調査研究費 | 101             | 管外調査(東京)JR乗車料            |      | 17,930 | 100%       | 17,930     | 東海旅客鉄道(株)     | 京都→東京            |
| 2021/3/11 | A    | 調査研究費 | 102             | 管外調査(東京)JR乗車料            |      | 17,930 | 100%       | 17,930     | 東海旅客鉄道(株)     | 東京→京都            |
| 2021/3/12 | A    | 調査研究費 | 103             | 管外調査(東京)地下鉄乗車料           |      | 260    | 100%       | 260        | 交通系IC払い       | 太秦天神川→京都         |
| 2021/3/12 | A    | 調査研究費 | 104             | 管外調査(東京)タクシー乗車料          |      | 1,300  | 100%       | 1,300      | TAKEUCHI TAXI | 東京ステーションホテル→文化庁  |
| 2021/3/12 | A    | 調査研究費 | 105             | 管外調査(東京)地下鉄乗車料           |      | 168    | 100%       | 168        | 交通系IC払い       | 西が関→大手町          |
| 2021/3/13 | A    | 調査研究費 | 106             | 管外調査(東京)宿泊費              |      | 6,690  | 100%       | 6,690      | ホテルモントレ銀座     |                  |
| 2021/3/13 | A    | 調査研究費 | 107             | 管外調査(東京)地下鉄乗車料           |      | 168    | 100%       | 168        | 交通系IC払い       | 銀座→東京            |
| 2021/3/13 | A    | 調査研究費 | 108             | 管外調査(東京)地下鉄乗車料           |      | 260    | 100%       | 260        | 交通系IC払い       | 京橋→二条城前          |
| 2021/3/13 | A    | 調査研究費 | 109             | 管外調査(東京)地下鉄乗車料           |      | 260    | 100%       | 260        | 交通系IC払い       | 二条城前→太秦天神川       |
| 2021/3/23 | A    | 調査研究費 | 110             | 管外調査(東京)JR乗車料            |      | 200    | 100%       | 200        | 交通系IC払い       | 太秦→京都            |
| 2021/3/23 | A    | 調査研究費 | 111             | 管外調査(東京)JR乗車料            |      | 17,930 | 100%       | 17,930     | 東海旅客鉄道(株)     | 京都→東京            |
| 2021/3/23 | A    | 調査研究費 | 112             | 管外調査(東京)宿泊料              |      | 8,000  | 100%       | 8,000      | 楽天グループ(株)     | 三井ガーデンホテル日本橋プレミア |
| 2021/3/23 | A    | 調査研究費 | 113             | 管外調査(東京)地下鉄乗車料           |      | 157    | 100%       | 157        | 交通系IC払い       | 東京→水道橋           |
| 2021/3/23 | A    | 調査研究費 | 114             | 管外調査(東京)地下鉄乗車料           |      | 168    | 100%       | 168        | 交通系IC払い       | 九段下→三越前          |
| 2021/3/24 | A    | 調査研究費 | 115             | 管外調査(東京)JR乗車料            |      | 157    | 100%       | 157        | 交通系IC払い       | 上野→新橋            |
| 2021/3/24 | A    | 調査研究費 | 116             | 管外調査(東京)ゆりかもめ乗車料         |      | 388    | 100%       | 388        | 交通系IC払い       | 新橋→東京ビッグサイト      |
| 2021/3/24 | A    | 調査研究費 | 117             | 管外調査(東京)ゆりかもめ乗車料         |      | 388    | 100%       | 388        | 交通系IC払い       | 東京ビッグサイト→新橋      |
| 2021/3/24 | A    | 調査研究費 | 118             | 管外調査(東京)宿泊料              |      | 8,000  | 100%       | 8,000      | 楽天グループ(株)     | 三井ガーデンホテル日本橋プレミア |
| 2021/3/24 | A    | 調査研究費 | 119             | 管外調査(東京)地下鉄乗車料           |      | 168    | 100%       | 168        | 交通系IC払い       | 三越前→上野           |
| 2021/3/24 | A    | 調査研究費 | 120             | 管外調査(東京)地下鉄乗車料           |      | 168    | 100%       | 168        | 交通系IC払い       | 新橋→三越前           |
| 2021/3/25 | A    | 調査研究費 | 121             | 管外調査(東京)JR乗車料            |      | 17,930 | 100%       | 17,930     | 東海旅客鉄道(株)     | 東京→京都            |
| 2021/3/25 | A    | 調査研究費 | 122             | 管外調査(東京)タクシー乗車料          |      | 2,620  | 100%       | 2,620      | 銀座タクシー(株)     | 京都→自宅            |
| 2021/3/25 | A    | 調査研究費 | 123             | 管外調査(東京)地下鉄乗車料           |      | 168    | 100%       | 168        | 交通系IC払い       | 東京→四ッ谷           |
| 2021/3/25 | A    | 調査研究費 | 124             | 管外調査(東京)地下鉄乗車料           |      | 168    | 100%       | 168        | 交通系IC払い       | 国会議事堂前→東京        |
| 2020/4/26 | A    | 調査研究費 | 125             | ガソリン代                    |      | 6,605  | 50%        | 3,302      | ENEOSエネオス     |                  |
| 2020/6/3  | A    | 調査研究費 | 126             | ガソリン代                    |      | 6,376  | 50%        | 3,188      | ENEOSエネオス     |                  |

(単位:円)

政務活動費 会計帳簿

議員氏名:

二之湯 真士

令和2年度

| 年月日        | 仕途区分 | 使途項目  | 領収書<br>整理<br>番号 | 支払(収入)内容<br>(単価及び数量等も記載) | 収入金額 | 支払金額    | 控分率<br>(%) | 計上額<br>(消費税別) | 支払先                           | 備考                     |
|------------|------|-------|-----------------|--------------------------|------|---------|------------|---------------|-------------------------------|------------------------|
| 2020/6/26  | A    | 調査研究費 | 127             | ガソリン代                    |      | 7,395   | 50%        | 3,697         | 滋賀石油㈱ 太子道西SS                  |                        |
| 2020/7/12  | A    | 調査研究費 | 128             | ガソリン代                    |      | 3,000   | 50%        | 1,500         | 足立石油㈱                         |                        |
| 2020/7/26  | A    | 調査研究費 | 129             | ガソリン代                    |      | 6,697   | 50%        | 3,348         | エムケイ石油㈱                       |                        |
| 2020/8/10  | A    | 調査研究費 | 130             | ガソリン代                    |      | 6,708   | 50%        | 3,354         | ENEOSフロンティア㈱ 関西C-00セムラフ天神川西長店 |                        |
| 2020/8/23  | A    | 調査研究費 | 131             | ガソリン代                    |      | 5,934   | 50%        | 2,967         | ENEOSフロンティア㈱ 関西C-00セムラフ天神川西長店 |                        |
| 2020/9/3   | A    | 調査研究費 | 132             | ガソリン代                    |      | 403     | 50%        | 201           | ENEOSフロンティア㈱ 関西C-00セムラフ天神川西長店 |                        |
| 2020/9/5   | A    | 調査研究費 | 133             | ガソリン代                    |      | 6,702   | 50%        | 3,351         | ENEOSフロンティア㈱ 関西C-00セムラフ天神川西長店 |                        |
| 2020/9/16  | A    | 調査研究費 | 134             | ガソリン代                    |      | 6,630   | 50%        | 3,315         | ENEOSフロンティア㈱ 関西C-00セムラフ天神川西長店 |                        |
| 2020/10/11 | A    | 調査研究費 | 135             | ガソリン代                    |      | 5,845   | 50%        | 2,922         | ENEOSフロンティア㈱ 関西C-00セムラフ天神川西長店 |                        |
| 2020/11/1  | A    | 調査研究費 | 136             | ガソリン代                    |      | 5,878   | 50%        | 2,939         | ENEOSフロンティア㈱ 関西C-00セムラフ天神川西長店 |                        |
| 2020/11/26 | A    | 調査研究費 | 137             | ガソリン代                    |      | 6,350   | 50%        | 3,175         | ENEOSフロンティア㈱ 関西C-00セムラフ天神川西長店 |                        |
| 2020/12/21 | A    | 調査研究費 | 138             | ガソリン代                    |      | 6,288   | 50%        | 3,144         | ENEOSフロンティア㈱ 関西C-00セムラフ天神川西長店 |                        |
| 2021/1/12  | A    | 調査研究費 | 139             | ガソリン代                    |      | 7,074   | 50%        | 3,537         | ENEOSフロンティア㈱ 関西C-00セムラフ天神川西長店 |                        |
| 2021/1/27  | A    | 調査研究費 | 140             | ガソリン代                    |      | 6,800   | 50%        | 3,400         | ENEOSフロンティア㈱ 関西C-00セムラフ天神川西長店 |                        |
| 2021/2/21  | A    | 調査研究費 | 141             | ガソリン代                    |      | 7,090   | 50%        | 3,545         | ENEOSフロンティア㈱ 関西C-00セムラフ天神川西長店 |                        |
| 2021/3/30  | A    | 調査研究費 | 142             | ガソリン代                    |      | 7,978   | 50%        | 3,989         | ENEOSフロンティア㈱ 関西C-00セムラフ天神川西長店 |                        |
| 2020/4/28  | A    | 調査研究費 | 143             | 年会費                      |      | 12,000  | 100%       | 12,000        | 日本会館                          |                        |
| 2020/7/22  | A    | 調査研究費 | 144             | 年会費                      |      | 10,000  | 100%       | 10,000        | イベント学会                        |                        |
| 2020/10/12 | A    | 調査研究費 | 145             | 管外調査(大阪府)参加費             |      | 5,000   | 100%       | 5,000         | イベント学会                        |                        |
| 2021/3/29  | B    | 研修費   | 146             | YouTube出張講座(全5回)研修費      |      | 110,000 | 100%       | 110,000       | 一般社団法人ミラクルファンディング             | 政務広報活動のため              |
| 2021/3/29  | B    | 研修費   | 147             | TED手法に基づいたプレゼン指導研修費      |      | 110,000 | 100%       | 110,000       | HAPPY PROJECT LLC             | 政務広報活動のため              |
| 2020/4/6   | C    | 広聴広報費 | 148             | 郵送料                      |      | 2,520   | 90%        | 2,268         | 日本郵便㈱                         | しんじ通信34号ポストイン<br>ング振り分 |
| 2020/4/10  | C    | 広聴広報費 | 149             | HP製作・維持・管理費              |      | 66,000  | 90%        | 58,400        | クリエイターズヴォイス(有)                |                        |
| 2020/4/10  | C    | 広聴広報費 | 150             | インターネットサーバー管理費           |      | 135,300 | 90%        | 121,770       | NAC                           |                        |
| 2020/8/3   | C    | 広聴広報費 | 151             | メルマガ配信利用料                |      | 6,245   | 90%        | 5,620         | ㈱アイ・コミュニケーション                 | 8月(日割)~10月分            |
| 2020/10/26 | C    | 広聴広報費 | 152             | メルマガ配信利用料                |      | 6,600   | 90%        | 5,940         | ㈱アイ・コミュニケーション                 | 11月~1月分                |

(単位:円)

政務活動費 会計帳簿

議員氏名: 二之湯 真士

令和2年度

| 年月日        | 使途区分 | 使途項目  | 領収書<br>整理<br>番号 | 支払(収入)内容<br>(半額及び取立等も記載) | 収入金額 | 支払金額    | 控分率<br>(%) | 計上額<br>(端数切捨) | 支払先             | 備考                 |
|------------|------|-------|-----------------|--------------------------|------|---------|------------|---------------|-----------------|--------------------|
| 2021/1/12  | C    | 広聴広報費 | 153             | メルマガ配信利用料                |      | 6,800   | 90%        | 5,940         | ㈱アイ・コミュニケーション   | 2月~4月分(内2・3月分)     |
| 2020/12/10 | C    | 広聴広報費 | 154             | ラジオ制作協力費                 |      | 110,000 | 80%        | 88,000        | ㈱ユーストン          |                    |
| 2021/3/26  | C    | 広聴広報費 | 155             | 印刷編集費                    |      | 185,900 | 100%       | 185,900       | ㈱京都青倉           | しんじ通信35号           |
| 2021/3/26  | C    | 広聴広報費 | 156             | 機関紙折                     |      | 22,000  | 100%       | 22,000        | 京都希望の家          | しんじ通信35号           |
| 2021/3/10  | C    | 広聴広報費 | 157             | 封筒印刷                     |      | 89,000  | 100%       | 99,000        | たかや印刷           | しんじ通信35号           |
| 2021/3/25  | C    | 広聴広報費 | 158             | 郵送料                      |      | 1,848   | 100%       | 1,848         | 日本郵便㈱           | しんじ通信35号           |
| 2021/3/26  | C    | 広聴広報費 | 159             | 郵送料(〒615)                |      | 133,038 | 100%       | 133,038       | 日本郵便㈱           | しんじ通信35号           |
| 2021/3/26  | C    | 広聴広報費 | 160             | 郵送料(〒616)                |      | 251,427 | 100%       | 251,427       | 日本郵便㈱           | しんじ通信35号           |
| 2021/3/30  | C    | 広聴広報費 | 161             | 郵送料(〒601)                |      | 39,820  | 100%       | 39,820        | 日本郵便㈱           | しんじ通信35号           |
| 2021/3/31  | C    | 広聴広報費 | 162             | 郵送料(区外)                  |      | 74,448  | 100%       | 74,448        | ニビ一商会           | しんじ通信35号           |
| 2021/2/10  | C    | 広聴広報費 | 163             | 事務用品                     |      | 13,805  | 100%       | 13,805        | ウエルネット㈱         | しんじ通信35号ラベル        |
| 2021/3/10  | C    | 広聴広報費 | 164             | デザイン・制作・データ管理・レスポンス費     |      | 451,000 | 90%        | 405,900       | クリエイターズヴォイス(有)  |                    |
| 2020/4/27  | G    | 資料購入費 | 165             | 新聞購読料                    |      | 4,400   | 100%       | 4,400         | 読売センター太秦        |                    |
| 2020/5/27  | G    | 資料購入費 | 166             | 新聞購読料                    |      | 4,400   | 100%       | 4,400         | 読売センター太秦        |                    |
| 2020/7/3   | G    | 資料購入費 | 167             | 新聞購読料                    |      | 4,400   | 100%       | 4,400         | 読売センター太秦        |                    |
| 2020/10/1  | G    | 資料購入費 | 168             | 新聞購読料                    |      | 4,400   | 100%       | 4,400         | 読売センター太秦        |                    |
| 2020/10/28 | G    | 資料購入費 | 169             | 新聞購読料                    |      | 4,400   | 100%       | 4,400         | 読売センター太秦        |                    |
| 2020/12/1  | G    | 資料購入費 | 170             | 新聞購読料                    |      | 4,400   | 100%       | 4,400         | 読売センター太秦        |                    |
| 2020/12/25 | G    | 資料購入費 | 171             | 新聞購読料                    |      | 4,400   | 100%       | 4,400         | 読売センター太秦        |                    |
| 2021/1/27  | G    | 資料購入費 | 172             | 新聞購読料                    |      | 4,400   | 100%       | 4,400         | 読売センター太秦        |                    |
| 2021/3/3   | G    | 資料購入費 | 173             | 新聞購読料                    |      | 4,400   | 100%       | 4,400         | 読売センター太秦        |                    |
| 2021/3/25  | G    | 資料購入費 | 174             | 新聞購読料                    |      | 4,400   | 100%       | 4,400         | 読売センター太秦        |                    |
| 2020/6/5   | G    | 資料購入費 | 175             | 新聞購入費                    |      | 422     | 100%       | 422           | ファミリーマート太秦小学校前店 | 定額新聞・曜日新聞・各日新聞 各1紙 |
| 2020/4/18  | G    | 資料購入費 | 176             | 書籍                       |      | 7,414   | 100%       | 7,414         | 京都大塚書店オンライン     | 5冊                 |
| 2020/5/4   | G    | 資料購入費 | 177             | 書籍                       |      | 1,430   | 100%       | 1,430         | 株式会社 柏船舎        | 1冊                 |
| 2020/8/5   | G    | 資料購入費 | 178             | 書籍                       |      | 4,840   | 100%       | 4,840         | Amazon          | 2冊                 |

政務活動費 会計帳簿 二之湯 真士 令和2年度

| 年月日        | 使途区分 | 使途項目  | 領収書<br>管理<br>番号 | 支払(収入)内容<br>(単価及び数量等も記載) | 収入金額 | 支払金額   | 控分率<br>(%) | 計上額<br>(消費税別) | 支払先                | 備考  |
|------------|------|-------|-----------------|--------------------------|------|--------|------------|---------------|--------------------|-----|
| 2020/8/16  | G    | 資料購入費 | 179             | 書籍                       |      | 1,727  | 100%       | 1,727         | Amazon             | 2冊  |
| 2020/8/13  | G    | 資料購入費 | 180             | 書籍                       |      | 1,000  | 100%       | 1,000         | 今城塚古代歴史館           | 資料代 |
| 2020/8/25  | G    | 資料購入費 | 181             | 書籍                       |      | 1,000  | 100%       | 1,000         | 石鐘神社事務所            | 資料代 |
| 2020/8/27  | G    | 資料購入費 | 182             | 書籍                       |      | 2,800  | 100%       | 2,800         | 群馬市立単人歴史民俗資料館      | 資料代 |
| 2020/8/27  | G    | 資料購入費 | 183             | 書籍                       |      | 2,330  | 100%       | 2,330         | 都城市現金出納員           | 資料代 |
| 2020/8/28  | G    | 資料購入費 | 184             | 書籍                       |      | 500    | 100%       | 500           | 公益社団法人梶井市文化財協会     | 資料代 |
| 2020/8/29  | G    | 資料購入費 | 185             | 書籍                       |      | 500    | 100%       | 500           | 京都府立山城郷土資料館        | 資料代 |
| 2020/10/28 | G    | 資料購入費 | 186             | 書籍                       |      | 3,700  | 100%       | 3,700         | 和歌山県紀伊熊土記の丘        | 資料代 |
| 2020/10/31 | G    | 資料購入費 | 187             | 書籍                       |      | 1,000  | 100%       | 1,000         | 豊荘町                | 資料代 |
| 2020/9/29  | G    | 資料購入費 | 188             | 書籍                       |      | 825    | 100%       | 825           | Amazon             | 1冊  |
| 2020/10/1  | G    | 資料購入費 | 189             | 書籍                       |      | 3,080  | 100%       | 3,080         | Amazon             | 1冊  |
| 2020/10/23 | G    | 資料購入費 | 190             | 書籍                       |      | 357    | 100%       | 357           | Amazon             | 1冊  |
| 2020/11/29 | G    | 資料購入費 | 191             | 書籍                       |      | 1,200  | 100%       | 1,200         | Amazon             | 1冊  |
| 2021/1/18  | G    | 資料購入費 | 192             | 書籍                       |      | 3,498  | 100%       | 3,498         | Amazon             | 4冊  |
| 2021/1/31  | G    | 資料購入費 | 193             | 書籍                       |      | 8,140  | 100%       | 8,140         | Amazon             | 3冊  |
| 2021/2/3   | G    | 資料購入費 | 194             | 書籍                       |      | 2,985  | 100%       | 2,985         | Amazon             | 2冊  |
| 2021/2/12  | G    | 資料購入費 | 195             | 書籍                       |      | 3,190  | 100%       | 3,190         | Amazon             | 3冊  |
| 2021/2/23  | G    | 資料購入費 | 196             | 書籍                       |      | 2,860  | 100%       | 2,860         | Amazon             | 1冊  |
| 2021/2/28  | G    | 資料購入費 | 197             | 書籍                       |      | 5,500  | 100%       | 5,500         | Amazon             | 2冊  |
| 2021/3/1   | G    | 資料購入費 | 198             | 書籍                       |      | 4,950  | 100%       | 4,950         | Amazon             | 2冊  |
| 2021/3/21  | G    | 資料購入費 | 199             | 書籍                       |      | 4,994  | 100%       | 4,994         | Amazon             | 4冊  |
| 2021/3/25  | G    | 資料購入費 | 200             | 書籍                       |      | 2,090  | 100%       | 2,090         | Amazon             | 1冊  |
| 2021/1/11  | G    | 資料購入費 | 201             | 書籍                       |      | 1,320  | 100%       | 1,320         | 大垣書店 二条駅前店         | 1冊  |
| 2021/3/7   | G    | 資料購入費 | 202             | 書籍                       |      | 8,690  | 100%       | 8,690         | TSUTAYA            | 4冊  |
| 2021/3/31  | G    | 資料購入費 | 203             | 書籍                       |      | 9,020  | 100%       | 9,020         | 大垣書店 二条駅前店         | 7冊  |
| 2020/9/8   | G    | 資料購入費 | 204             | 年間購読料                    |      | 11,000 | 100%       | 11,000        | 朝日経テリコナショナルゾラフアイック |     |



政務活動費 会計帳簿 議員氏名： 二之湯 真士 令和2年度

| 年月日        | 使途区分 | 使途項目  | 領収書<br>整理<br>番号 | 支払(収入)内容<br>(単価及び数量等も記載) | 収入金額 | 支払金額   | 控分率<br>(%) | 計上額<br>(端数切捨) | 支払先     | 備考    |
|------------|------|-------|-----------------|--------------------------|------|--------|------------|---------------|---------|-------|
| 2020/9/16  | G    | 資料購入費 | 205             | 京都府職員録                   |      | 370    | 100%       | 370           | 奥田印刷(株) |       |
| 2020/11/16 | G    | 資料購入費 | 206             | フーヴァールレポート購読料            |      | 21,780 | 100%       | 21,780        | ダイレクト出版 |       |
| 2020/4/2   | H    | 事務所費  | 207             | ガス代(3月分)                 |      | 759    | 50%        | 379           | 大阪ガス    | 引き落とし |
| 2020/5/7   | H    | 事務所費  | 208             | ガス代(4月分)                 |      | 759    | 50%        | 379           | 大阪ガス    | 引き落とし |
| 2020/6/2   | H    | 事務所費  | 209             | ガス代(5月分)                 |      | 759    | 50%        | 379           | 大阪ガス    | 引き落とし |
| 2020/7/1   | H    | 事務所費  | 210             | ガス代(6月分)                 |      | 759    | 50%        | 379           | 大阪ガス    | 引き落とし |
| 2020/8/4   | H    | 事務所費  | 211             | ガス代(7月分)                 |      | 759    | 50%        | 379           | 大阪ガス    | 引き落とし |
| 2020/9/2   | H    | 事務所費  | 212             | ガス代(8月分)                 |      | 759    | 50%        | 379           | 大阪ガス    | 引き落とし |
| 2020/10/1  | H    | 事務所費  | 213             | ガス代(9月分)                 |      | 759    | 50%        | 379           | 大阪ガス    | 引き落とし |
| 2020/11/2  | H    | 事務所費  | 214             | ガス代(10月分)                |      | 759    | 50%        | 379           | 大阪ガス    | 引き落とし |
| 2020/12/2  | H    | 事務所費  | 215             | ガス代(11月分)                |      | 759    | 50%        | 379           | 大阪ガス    | 引き落とし |
| 2021/1/5   | H    | 事務所費  | 216             | ガス代(12月分)                |      | 759    | 50%        | 379           | 大阪ガス    | 引き落とし |
| 2021/2/2   | H    | 事務所費  | 217             | ガス代(1月分)                 |      | 759    | 50%        | 379           | 大阪ガス    | 引き落とし |
| 2021/3/1   | H    | 事務所費  | 218             | ガス代(2月分)                 |      | 759    | 50%        | 379           | 大阪ガス    | 引き落とし |
| 2020/4/3   | H    | 事務所費  | 219             | 電気代(東棟3月分)               |      | 398    | 50%        | 199           | 関西電力㈱   | 引き落とし |
| 2020/4/3   | H    | 事務所費  | 220             | 電気代(西棟3月分)               |      | 9,150  | 50%        | 4,575         | 関西電力㈱   | 引き落とし |
| 2020/5/7   | H    | 事務所費  | 221             | 電気代(東棟4月分)               |      | 328    | 50%        | 164           | 関西電力㈱   | 引き落とし |
| 2020/5/7   | H    | 事務所費  | 222             | 電気代(西棟4月分)               |      | 9,299  | 50%        | 4,649         | 関西電力㈱   | 引き落とし |
| 2020/6/3   | H    | 事務所費  | 223             | 電気代(東棟5月分)               |      | 885    | 50%        | 442           | 関西電力㈱   | 引き落とし |
| 2020/6/3   | H    | 事務所費  | 224             | 電気代(西棟5月分)               |      | 7,921  | 50%        | 3,960         | 関西電力㈱   | 引き落とし |
| 2020/7/2   | H    | 事務所費  | 225             | 電気代(東棟6月分)               |      | 328    | 50%        | 164           | 関西電力㈱   | 引き落とし |
| 2020/7/2   | H    | 事務所費  | 226             | 電気代(西棟6月分)               |      | 10,039 | 50%        | 5,019         | 関西電力㈱   | 引き落とし |
| 2020/8/4   | H    | 事務所費  | 227             | 電気代(東棟7月分)               |      | 327    | 50%        | 163           | 関西電力㈱   | 引き落とし |
| 2020/8/4   | H    | 事務所費  | 228             | 電気代(西棟7月分)               |      | 11,484 | 50%        | 5,732         | 関西電力㈱   | 引き落とし |
| 2020/9/4   | H    | 事務所費  | 229             | 電気代(東棟8月分)               |      | 487    | 50%        | 243           | 関西電力㈱   | 引き落とし |
| 2020/9/4   | H    | 事務所費  | 230             | 電気代(西棟8月分)               |      | 14,445 | 50%        | 7,222         | 関西電力㈱   | 引き落とし |

(単位:円)

政務活動費 会計帳簿

議員氏名:

二之湯 真士

令和2年度

(単位:円)

| 年月日        | 使途区分 | 使途項目 | 領収書<br>整理<br>番号 | 支払(収入)内容<br>(単価及び数量等も記載) | 収入金額 | 支払金額   | 減分率<br>(%) | 計上額<br>(千円未満) | 支払先   | 備考                |
|------------|------|------|-----------------|--------------------------|------|--------|------------|---------------|-------|-------------------|
| 2020/10/6  | H    | 事務所費 | 231             | 電気代(東棟9月分)               |      | 483    | 50%        | 241           | 関西電力㈱ | 引き落とし             |
| 2020/10/15 | H    | 事務所費 | 232             | 電気代(西棟9月分)               |      | 14,594 | 50%        | 7,297         | 関西電力㈱ | 引き落とし             |
| 2020/11/4  | H    | 事務所費 | 233             | 電気代(東棟10月分)              |      | 318    | 50%        | 159           | 関西電力㈱ | 引き落とし             |
| 2020/11/4  | H    | 事務所費 | 234             | 電気代(西棟10月分)              |      | 7,735  | 50%        | 3,867         | 関西電力㈱ | 引き落とし             |
| 2020/12/4  | H    | 事務所費 | 235             | 電気代(東棟11月分)              |      | 312    | 50%        | 156           | 関西電力㈱ | 引き落とし             |
| 2020/12/4  | H    | 事務所費 | 236             | 電気代(西棟11月分)              |      | 10,243 | 50%        | 5,121         | 関西電力㈱ | 引き落とし             |
| 2021/1/4   | H    | 事務所費 | 237             | 電気代(東棟12月分)              |      | 307    | 50%        | 153           | 関西電力㈱ | 引き落とし             |
| 2021/1/4   | H    | 事務所費 | 238             | 電気代(西棟12月分)              |      | 11,262 | 50%        | 5,631         | 関西電力㈱ | 引き落とし             |
| 2021/2/4   | H    | 事務所費 | 239             | 電気代(東棟1月分)               |      | 304    | 50%        | 152           | 関西電力㈱ | 引き落とし             |
| 2021/2/4   | H    | 事務所費 | 240             | 電気代(西棟1月分)               |      | 14,546 | 50%        | 7,273         | 関西電力㈱ | 引き落とし             |
| 2021/3/5   | H    | 事務所費 | 241             | 電気代(東棟2月分)               |      | 305    | 50%        | 152           | 関西電力㈱ | 引き落とし             |
| 2021/3/5   | H    | 事務所費 | 242             | 電気代(西棟2月分)               |      | 12,330 | 50%        | 6,165         | 関西電力㈱ | 引き落とし             |
| 2020/4/27  | H    | 事務所費 | 243             | 事務所家賃(4月分)               |      | 80,000 | 50%        | 40,000        |       | 買主の相續による支払<br>先変更 |
| 2020/5/25  | H    | 事務所費 | 244             | 事務所家賃(5月分)               |      | 80,000 | 50%        | 40,000        |       | 買主の相續による支払<br>先変更 |
| 2020/6/26  | H    | 事務所費 | 245             | 事務所家賃(6月分)               |      | 80,000 | 50%        | 40,000        |       | 買主の相續による支払<br>先変更 |
| 2020/7/22  | H    | 事務所費 | 246             | 事務所家賃(7月分)               |      | 80,000 | 50%        | 40,000        |       | 買主の相續による支払<br>先変更 |
| 2020/8/26  | H    | 事務所費 | 247             | 事務所家賃(8月分)               |      | 80,000 | 50%        | 40,000        |       | 買主の相續による支払<br>先変更 |
| 2020/9/25  | H    | 事務所費 | 248             | 事務所家賃(9月分)               |      | 80,000 | 50%        | 40,000        |       | 買主の相續による支払<br>先変更 |
| 2020/10/26 | H    | 事務所費 | 249             | 事務所家賃(10月分)              |      | 80,000 | 50%        | 40,000        |       | 買主の相續による支払<br>先変更 |
| 2020/11/25 | H    | 事務所費 | 250             | 事務所家賃(11月分)              |      | 80,000 | 50%        | 40,000        |       | 買主の相續による支払<br>先変更 |
| 2020/12/18 | H    | 事務所費 | 251             | 事務所家賃(12月分)              |      | 80,000 | 50%        | 40,000        |       | 買主の相續による支払<br>先変更 |
| 2021/1/25  | H    | 事務所費 | 252             | 事務所家賃(1月分)               |      | 80,000 | 50%        | 40,000        |       | 買主の相續による支払<br>先変更 |
| 2021/2/25  | H    | 事務所費 | 253             | 事務所家賃(2月分)               |      | 80,000 | 50%        | 40,000        |       | 買主の相續による支払<br>先変更 |
| 2021/3/26  | H    | 事務所費 | 254             | 事務所家賃(3月分)               |      | 80,000 | 50%        | 40,000        |       | 買主の相續による支払<br>先変更 |

政務活動費 会計帳簿

議員氏名: 二之湯 真士

令和2年度

| 年月日        | 使途区分 | 使途項目 | 領収書<br>整理<br>番号 | 支払(収入)内容<br>(単価及び数量等七桁碼) | 収入金額 | 支払金額   | 按分率<br>(%) | 計上額<br>(噸數切替) | 支払先        | 備 考   |
|------------|------|------|-----------------|--------------------------|------|--------|------------|---------------|------------|-------|
| 2020/4/17  | H    | 事務所費 | 255             | 水道代(1年度6期・西)             |      | 3,366  | 50%        | 1,683         | 京都市上下水道局   | 引き落とし |
| 2020/4/17  | H    | 事務所費 | 256             | 水道代(1年度6期・東)             |      | 3,366  | 50%        | 1,683         | 京都市上下水道局   | 引き落とし |
| 2020/6/17  | H    | 事務所費 | 257             | 水道代(2年度1期・西)             |      | 3,366  | 50%        | 1,683         | 京都市上下水道局   | 引き落とし |
| 2020/6/17  | H    | 事務所費 | 258             | 水道代(2年度1期・東)             |      | 3,366  | 50%        | 1,683         | 京都市上下水道局   | 引き落とし |
| 2020/8/17  | H    | 事務所費 | 259             | 水道代(2年度2期・西)             |      | 3,366  | 50%        | 1,683         | 京都市上下水道局   | 引き落とし |
| 2020/8/17  | H    | 事務所費 | 260             | 水道代(2年度2期・東)             |      | 3,366  | 50%        | 1,683         | 京都市上下水道局   | 引き落とし |
| 2020/10/19 | H    | 事務所費 | 261             | 水道代(2年度3期・西)             |      | 3,366  | 50%        | 1,683         | 京都市上下水道局   | 引き落とし |
| 2020/10/19 | H    | 事務所費 | 262             | 水道代(2年度3期・東)             |      | 3,366  | 50%        | 1,683         | 京都市上下水道局   | 引き落とし |
| 2020/12/17 | H    | 事務所費 | 263             | 水道代(2年度4期・西)             |      | 3,366  | 50%        | 1,683         | 京都市上下水道局   | 引き落とし |
| 2020/12/17 | H    | 事務所費 | 264             | 水道代(2年度4期・東)             |      | 3,366  | 50%        | 1,683         | 京都市上下水道局   | 引き落とし |
| 2021/2/17  | H    | 事務所費 | 265             | 水道代(2年度5期・西)             |      | 3,366  | 50%        | 1,683         | 京都市上下水道局   | 引き落とし |
| 2021/2/17  | H    | 事務所費 | 266             | 水道代(2年度5期・東)             |      | 3,366  | 50%        | 1,683         | 京都市上下水道局   | 引き落とし |
| 2020/4/10  | H    | 事務所費 | 267             | 灯油代                      |      | 5,400  | 50%        | 2,700         | 奥村米穀店      |       |
| 2020/11/2  | H    | 事務所費 | 268             | 灯油代                      |      | 4,800  | 50%        | 2,400         | 奥村米穀店      |       |
| 2020/12/21 | H    | 事務所費 | 269             | 灯油代                      |      | 4,800  | 50%        | 2,400         | 奥村米穀店      |       |
| 2021/2/1   | H    | 事務所費 | 270             | 灯油代                      |      | 4,950  | 50%        | 2,475         | 奥村米穀店      |       |
| 2021/2/22  | H    | 事務所費 | 271             | 灯油代                      |      | 5,100  | 50%        | 2,550         | 奥村米穀店      |       |
| 2021/3/22  | H    | 事務所費 | 272             | 灯油代                      |      | 3,500  | 50%        | 1,750         | 奥村米穀店      |       |
| 2020/4/7   | I    | 事務費  | 274             | 携帯電話(4月分)                |      | 7,708  | 50%        | 3,854         | NTTファイナンス㈱ |       |
| 2020/5/9   | I    | 事務費  | 275             | 携帯電話(5月分)                |      | 7,695  | 50%        | 3,847         | NTTファイナンス㈱ |       |
| 2020/6/8   | I    | 事務費  | 276             | 携帯電話(6月分)                |      | 7,718  | 50%        | 3,859         | NTTファイナンス㈱ |       |
| 2020/7/7   | I    | 事務費  | 277             | 携帯電話(7月分)                |      | 7,992  | 50%        | 3,996         | NTTファイナンス㈱ |       |
| 2020/8/7   | I    | 事務費  | 278             | 携帯電話(8月分)                |      | 10,081 | 50%        | 5,030         | NTTファイナンス㈱ |       |
| 2020/9/8   | I    | 事務費  | 279             | 携帯電話(9月分)                |      | 8,910  | 50%        | 4,455         | NTTファイナンス㈱ |       |
| 2020/10/7  | I    | 事務費  | 280             | 携帯電話(10月分)               |      | 8,881  | 50%        | 4,440         | NTTファイナンス㈱ |       |
| 2020/11/9  | I    | 事務費  | 281             | 携帯電話(11月分)               |      | 9,520  | 50%        | 4,760         | NTTファイナンス㈱ |       |

(単位:円)

政務活動費 会計帳簿

議員氏名： 二之湯 真士

令和2年度

| 年月日        | 使途区分 | 使途項目 | 領収書<br>整理<br>番号 | 支払(取入)内容<br>(単価及び数量等も記載) | 収入金額 | 支払金額   | 控分率<br>(先延分) | 計上額<br>(繰戻切替) | 支払先              | 備 考   |
|------------|------|------|-----------------|--------------------------|------|--------|--------------|---------------|------------------|-------|
| 2020/12/8  | I    | 事務費  | 282             | 携帯電話(12月分)               |      | 9,382  | 50%          | 4,681         | NTTファイナンス㈱       |       |
| 2021/1/9   | I    | 事務費  | 283             | 携帯電話(1月分)                |      | 8,928  | 50%          | 4,464         | NTTファイナンス㈱       |       |
| 2021/2/8   | I    | 事務費  | 284             | 携帯電話(2月分)                |      | 8,770  | 50%          | 4,385         | NTTファイナンス㈱       |       |
| 2021/3/8   | I    | 事務費  | 285             | 携帯電話(3月分)                |      | 8,892  | 50%          | 4,446         | NTTファイナンス㈱       |       |
| 2020/4/10  | I    | 事務費  | 286             | コピー・FAXカウント代             |      | 11,379 | 50%          | 5,689         | エフピットコミュニケーションズ㈱ |       |
| 2020/5/11  | I    | 事務費  | 287             | コピー・FAXカウント代             |      | 3,635  | 50%          | 1,817         | エフピットコミュニケーションズ㈱ |       |
| 2020/6/10  | I    | 事務費  | 288             | コピー・FAXカウント代             |      | 6,171  | 50%          | 3,085         | エフピットコミュニケーションズ㈱ |       |
| 2020/7/10  | I    | 事務費  | 289             | コピー・FAXカウント代             |      | 3,597  | 50%          | 1,798         | エフピットコミュニケーションズ㈱ |       |
| 2020/8/7   | I    | 事務費  | 290             | コピー・FAXカウント代             |      | 2,750  | 50%          | 1,375         | エフピットコミュニケーションズ㈱ |       |
| 2020/9/8   | I    | 事務費  | 291             | コピー・FAXカウント代             |      | 3,118  | 50%          | 1,559         | エフピットコミュニケーションズ㈱ |       |
| 2020/10/9  | I    | 事務費  | 292             | コピー・FAXカウント代             |      | 2,750  | 50%          | 1,375         | エフピットコミュニケーションズ㈱ |       |
| 2020/11/10 | I    | 事務費  | 293             | コピー・FAXカウント代             |      | 2,843  | 50%          | 1,421         | エフピットコミュニケーションズ㈱ |       |
| 2020/12/10 | I    | 事務費  | 294             | コピー・FAXカウント代             |      | 3,905  | 50%          | 1,952         | エフピットコミュニケーションズ㈱ |       |
| 2021/1/12  | I    | 事務費  | 295             | コピー・FAXカウント代             |      | 4,427  | 50%          | 2,213         | エフピットコミュニケーションズ㈱ |       |
| 2021/2/10  | I    | 事務費  | 296             | コピー・FAXカウント代             |      | 2,893  | 50%          | 1,446         | エフピットコミュニケーションズ㈱ |       |
| 2021/3/10  | I    | 事務費  | 297             | コピー・FAXカウント代             |      | 8,327  | 50%          | 4,163         | エフピットコミュニケーションズ㈱ |       |
| 2020/4/27  | I    | 事務費  | 298             | 電話代(3月分)                 |      | 17,448 | 50%          | 8,724         | NTTファイナンス㈱       | 引き落とし |
| 2020/5/25  | I    | 事務費  | 299             | 電話代(4月分)                 |      | 16,708 | 50%          | 8,354         | NTTファイナンス㈱       | 引き落とし |
| 2020/6/25  | I    | 事務費  | 300             | 電話代(5月分)                 |      | 15,173 | 50%          | 7,586         | NTTファイナンス㈱       | 引き落とし |
| 2020/7/27  | I    | 事務費  | 301             | 電話代(6月分)                 |      | 22,052 | 50%          | 11,026        | NTTファイナンス㈱       | 引き落とし |
| 2020/8/25  | I    | 事務費  | 302             | 電話代(7月分)                 |      | 15,782 | 50%          | 7,891         | NTTファイナンス㈱       | 引き落とし |
| 2020/9/25  | I    | 事務費  | 303             | 電話代(8月分)                 |      | 14,238 | 50%          | 7,119         | NTTファイナンス㈱       | 引き落とし |
| 2020/10/26 | I    | 事務費  | 304             | 電話代(9月分)                 |      | 12,890 | 50%          | 6,495         | NTTファイナンス㈱       | 引き落とし |
| 2020/11/25 | I    | 事務費  | 305             | 電話代(10月分)                |      | 13,177 | 50%          | 6,588         | NTTファイナンス㈱       | 引き落とし |
| 2020/12/25 | I    | 事務費  | 306             | 電話代(11月分)                |      | 15,237 | 50%          | 7,618         | NTTファイナンス㈱       | 引き落とし |
| 2021/1/25  | I    | 事務費  | 307             | 電話代(12月分)                |      | 15,406 | 50%          | 7,703         | NTTファイナンス㈱       | 引き落とし |

(単位:円)

政務活動費 会計帳簿

議員氏名: 二之湯 真士

令和2年度

| 年月日        | 使渡区分 | 使渡項目 | 領収書<br>整理<br>番号 | 支払(収入)内容<br>(単価及び数量等も記載)           | 収入金額 | 支払金額    | 控分率<br>(%) | 計上額<br>(繰越切替) | 支払先                       | 備考                   |
|------------|------|------|-----------------|------------------------------------|------|---------|------------|---------------|---------------------------|----------------------|
| 2021/2/25  | I    | 事務費  | 308             | 電話代(1月分)                           |      | 14,295  | 50%        | 7,147         | NTTファイナンス㈱                | 引き落とし                |
| 2021/3/25  | I    | 事務費  | 309             | 電話代(2月分)                           |      | 13,843  | 50%        | 6,921         | NTTファイナンス㈱                | 引き落とし                |
| 2020/4/19  | I    | 事務費  | 310             | ZOOM利用料金                           |      | 22,110  | 90%        | 19,898        | Zoom Video Communications | 議員テレワーク専用            |
| 2020/4/10  | I    | 事務費  | 311             | 事務用品                               |      | 1,570   | 50%        | 785           | ウエルネット㈱                   | 議員・アドバイザー・星光<br>マーカー |
| 2020/5/11  | I    | 事務費  | 313             | 事務用品                               |      | 1,607   | 50%        | 803           | ウエルネット㈱                   | 名刺フォルダ・ファイル          |
| 2020/5/31  | I    | 事務費  | 314             | 事務用品                               |      | 3,280   | 50%        | 1,640         | Joshin 京都1ばん館             | パソコンケーブル             |
| 2020/8/31  | I    | 事務費  | 316             | 事務用品                               |      | 1,170   | 50%        | 585           | たかや印刷                     | スタンプ台、補充インク          |
| 2020/11/10 | I    | 事務費  | 317             | 事務用品                               |      | 2,402   | 50%        | 1,201         | ウエルネット㈱                   | 付箋・白封筒・領収書           |
| 2021/1/12  | I    | 事務費  | 318             | 事務用品                               |      | 6,495   | 50%        | 3,247         | ウエルネット㈱                   | コピー用紙、マーカー、ペン、電池     |
| 2020/11/17 | I    | 事務費  | 319             | 事務用品                               |      | 1,144   | 50%        | 572           | 大丸京都店                     | 三菱ジェット芯              |
| 2021/2/10  | I    | 事務費  | 320             | 事務用品                               |      | 843     | 50%        | 421           | ウエルネット㈱                   | テプラテープ               |
| 2021/2/25  | I    | 事務費  | 321             | 事務用品                               |      | 276     | 50%        | 138           | セブンイレブン                   | 輪ゴム                  |
| 2020/8/5   | I    | 事務費  | 322             | HP動画撮影用機材(スマホ三脚・フロアスタンド三脚)         |      | 5,160   | 90%        | 4,644         | Amazon                    | 議員政務広報活動専用           |
| 2020/8/6   | I    | 事務費  | 323             | HP動画撮影用機材(DJI Osmo Mob3 コンボ)       |      | 16,448  | 90%        | 14,803        | Amazon                    | 議員政務広報活動専用           |
| 2020/8/15  | I    | 事務費  | 324             | HP動画撮影用機材(ヘッドホン・ジャックアダプタ)          |      | 4,249   | 90%        | 3,824         | Amazon                    | 議員政務広報活動専用           |
| 2020/10/15 | I    | 事務費  | 325             | iPad購入費                            |      | 175,780 | 50%        | 87,890        | Apple Japan, Inc.         | 議員政務広報活動専用           |
| 2020/10/31 | I    | 事務費  | 326             | 映像機材(撮影ライト)購入費                     |      | 35,190  | 90%        | 31,671        | コラライフストア                  | 議員政務広報活動専用           |
| 2020/11/7  | I    | 事務費  | 327             | Norton Security 購入費                |      | 13,759  | 90%        | 12,383        | Symantec Inc USA          | 議員テレワーク専用            |
| 2020/11/13 | I    | 事務費  | 328             | Norton Mobil Security 購入費          |      | 1,680   | 90%        | 1,512         | Symantec Inc USA          | 議員テレワーク専用            |
| 2020/12/3  | I    | 事務費  | 329             | ポータブル拡声器購入費                        |      | 8,980   | 50%        | 4,490         | サンワダイレクト                  |                      |
| 2021/1/30  | I    | 事務費  | 330             | パソコン購入費                            |      | 77,123  | 90%        | 69,410        | 朝エディオン                    | 議員テレワーク専用            |
| 2021/3/20  | I    | 事務費  | 331             | スキャナー購入費                           |      | 44,444  | 90%        | 39,999        | ホームショッピング                 | 議員テレワーク専用            |
| 2021/3/25  | I    | 事務費  | 332             | スイッチャー購入費                          |      | 117,480 | 90%        | 105,732       | MIKIWEBSTORE              | 議員政務広報活動専用           |
| 2021/3/28  | I    | 事務費  | 333             | シユレツダー購入費                          |      | 18,720  | 90%        | 16,848        | (株)ゴジマ                    | 議員テレワーク専用            |
| 2021/3/28  | I    | 事務費  | 334             | Microsoft ケーブル変換アダプタ 購入費           |      | 1,160   | 90%        | 1,044         | (株)S・K・Y                  | 議員政務広報活動専用           |
| 2021/3/28  | I    | 事務費  | 335             | AVアダプタ(Apple Lightning Digital)購入費 |      | 13,060  | 90%        | 11,754        | ワンモアショッピングYahoo!店         | 議員政務広報活動専用           |

政務活動費 会計帳簿

議員氏名

二之湯 真士

令和2年度

| 年月日        | 仕途区分 | 仕途項目 | 借取書<br>整理<br>番号 | 支払(収入)内容<br>(原簿及び取書等も記載) | 収入金額 | 支払金額   | 控分率<br>(%) | 計上額<br>(円) | 支払先               | 備考         |
|------------|------|------|-----------------|--------------------------|------|--------|------------|------------|-------------------|------------|
| 2021/3/28  | I    | 事務費  | 336             | AVアダプタ(Apple USB-C)購入費   |      | 13,560 | 90%        | 12,204     | U.S.Key           | 議員政務広報活動専用 |
| 2021/3/28  | I    | 事務費  | 337             | マイクロソフトプロダクトキー購入費        |      | 18,900 | 90%        | 17,010     | SGIT              | 議員政務広報活動専用 |
| 2021/3/29  | I    | 事務費  | 338             | HDMIケーブル購入費              |      | 5,076  | 90%        | 4,568      | 山陽トランスポート有限公司     | 議員政務広報活動専用 |
| 2020/10/30 | I    | 事務費  | 364             | iPad マウス                 |      | 8,580  | 50%        | 4,290      | Apple Japan, Inc. |            |
| 2020/10/30 | I    | 事務費  | 365             | iPad キーボード               |      | 10,780 | 50%        | 5,390      | Apple Japan, Inc. |            |
| 2020/11/1  | I    | 事務費  | 366             | HP動画撮影機材(GoPro)          |      | 63,360 | 90%        | 57,024     | Apple Japan, Inc. |            |
| 2020/10/30 | I    | 事務費  | 367             | HP動画撮影機材(GoPro)          |      | 57,317 | 90%        | 51,585     | ワイジェイカード株式会社      |            |
| 2020/10/30 | I    | 事務費  | 368             | HP動画撮影機材(GoPro)          |      | 6,000  | 90%        | 5,400      | ワイジェイカード株式会社      |            |
| 2020/9/23  | J    | 人件費  | 339             | 労働保険                     |      | 28,848 | 50%        | 14,424     | 京畿労働局             |            |
| 2020/4/30  | J    | 人件費  | 340             | 給与                       |      | 98,470 | 50%        | 49,735     |                   |            |
| 2020/4/30  | J    | 人件費  | 341             | 給与                       |      | 99,470 | 50%        | 49,735     |                   |            |
| 2020/5/29  | J    | 人件費  | 342             | 給与                       |      | 99,470 | 50%        | 49,735     |                   |            |
| 2020/5/29  | J    | 人件費  | 343             | 給与                       |      | 99,470 | 50%        | 49,735     |                   |            |
| 2020/6/30  | J    | 人件費  | 344             | 給与                       |      | 99,470 | 50%        | 49,735     |                   |            |
| 2020/6/30  | J    | 人件費  | 345             | 給与                       |      | 99,470 | 50%        | 49,735     |                   |            |
| 2020/7/31  | J    | 人件費  | 346             | 給与                       |      | 99,470 | 50%        | 49,735     |                   |            |
| 2020/7/31  | J    | 人件費  | 347             | 給与                       |      | 99,470 | 50%        | 49,735     |                   |            |
| 2020/8/31  | J    | 人件費  | 348             | 給与                       |      | 99,470 | 50%        | 49,735     |                   |            |
| 2020/8/31  | J    | 人件費  | 349             | 給与                       |      | 99,470 | 50%        | 49,735     |                   |            |
| 2020/9/30  | J    | 人件費  | 350             | 給与                       |      | 99,470 | 50%        | 49,735     |                   |            |
| 2020/9/30  | J    | 人件費  | 351             | 給与                       |      | 99,470 | 50%        | 49,735     |                   |            |
| 2020/10/30 | J    | 人件費  | 352             | 給与                       |      | 99,470 | 50%        | 49,735     |                   |            |
| 2020/10/30 | J    | 人件費  | 353             | 給与                       |      | 99,470 | 50%        | 49,735     |                   |            |
| 2020/11/30 | J    | 人件費  | 354             | 給与                       |      | 99,470 | 50%        | 49,735     |                   |            |
| 2020/11/30 | J    | 人件費  | 355             | 給与                       |      | 99,470 | 50%        | 49,735     |                   |            |
| 2020/12/25 | J    | 人件費  | 356             | 給与                       |      | 99,470 | 50%        | 49,735     |                   |            |

政務活動費 会計帳簿

議員氏名:

二之湯 真士

令和2年度

| 年月日        | 使達区分 | 使達項目 | 領収書<br>票号 | 支払(収入)内容<br>(単価及び数量等も記載) | 収入金額 | 支払金額   | 控分率<br>(%) | 計上額<br>(確定額) | 支払先 | 備考 |
|------------|------|------|-----------|--------------------------|------|--------|------------|--------------|-----|----|
| 2020/12/25 | J    | 人件費  | 357       | 給与                       |      | 99,470 | 50%        | 49,735       |     |    |
| 2021/1/29  | J    | 人件費  | 358       | 給与                       |      | 99,470 | 50%        | 49,735       |     |    |
| 2021/1/29  | J    | 人件費  | 359       | 給与                       |      | 99,470 | 50%        | 49,735       |     |    |
| 2021/2/26  | J    | 人件費  | 360       | 給与                       |      | 99,470 | 50%        | 49,735       |     |    |
| 2021/2/26  | J    | 人件費  | 361       | 給与                       |      | 99,470 | 50%        | 49,735       |     |    |
| 2021/3/31  | J    | 人件費  | 362       | 給与                       |      | 99,470 | 50%        | 49,735       |     |    |
| 2021/3/31  | J    | 人件費  | 363       | 給与                       |      | 99,470 | 50%        | 49,735       |     |    |
|            |      |      |           |                          |      |        | 100%       | 0            |     |    |
|            |      |      |           |                          |      |        | 100%       | 0            |     |    |

(単位:円)

| 区分 | 項目名      |
|----|----------|
| A  | 調査研究費    |
| B  | 研修費      |
| C  | 広聴広報費    |
| D  | 要請陳情等活動費 |
| E  | 会費       |
| F  | 資料作成費    |
| G  | 資料購入費    |
| H  | 事務所費     |
| I  | 事務費      |
| J  | 人件費      |

| 支出件数 | 取入計(A)    | 支出計(B)    | 計上計(C)             |
|------|-----------|-----------|--------------------|
| 145件 |           | 446,925   | 392,046            |
| 2件   |           | 220,000   | 220,000            |
| 17件  |           | 1,805,351 | 1,515,924          |
| 0件   |           | 0         | 0                  |
| 0件   |           | 0         | 0                  |
| 0件   |           | 0         | 0                  |
| 42件  |           | 168,512   | 168,512            |
| 86件  |           | 1,175,860 | 587,918            |
| 68件  |           | 1,104,284 | 766,048            |
| 25件  |           | 2,416,128 | 1,208,064          |
| 365件 | 4,800,000 | 7,137,060 | 4,858,512          |
|      |           |           | (A)-(C)<br>-58,512 |





# 調查研究費

活動報告書

No. 1

会派・議員名 自由民主党 二之湯真士

|          |   |                        |         |
|----------|---|------------------------|---------|
| 費目       | <input checked="" type="checkbox"/> 調査研究費 研修費・広聴広報費・要請陳情等活動費・会費   |                        |         |
| 報告事項     | 京都府内のesports部・同好会の調査  |                        |         |
| 年月日      | 令和2年7月17日   |                        |         |
| 場所       | 京都府立大江高校、廣学館高校  |                        |         |
| 対象者      |   |                        |         |
| 目的       | 大会開催等で目標を作ることができないか、産業として急成長しているのか、キャリア教育や地域振興等とどのように結び付けているか、引きこもりの生徒とのコミュニケーションや復帰支援にどのように活用しているか、を調査すること                     |                        |         |
| 内容       | <ul style="list-style-type: none"> <li>● 大江高校における取組の調査（校長・顧問より聞き取り、施設見学）</li> <li>● 廣学館高校における取組の調査（部活見学、校長・顧問より聞き取り）</li> </ul> |                        |         |
| 結果・成果等   | 現状、府内の高校生のみを対象としたものが無いので大会の開催は大歓迎で実施の方向で話を進め実現できた。キャリア教育への活用についても情報提供をして貢献できた。引きこもり支援については現状を伺った。                               |                        |         |
| 活動に要した支出 | 支出内容  | 計上額（円）                 | 内訳等     |
|          | 交通費   | 6,090                  | 高速道路利用料 |
|          |   |                        |         |
|          |   |                        |         |
|          |   |                        |         |
|          |   |                        |         |
|          |   | 当該活動に関して政務活動費に計上した合計経費 |         |
| 領収書整理番号  | 1～8   |                        |         |
| 備考       |   |                        |         |

注 該当する政務活動費の費目の項目に○印を付けてください。

# 視察行程表

令和 2年 7月 17日

| 時刻    | 行程 | 場所・内容等  | その他   |
|-------|----|---|-------|
| 9:00  |    | 太秦  |       |
|       | 移動 | 自動車   | 京都縦貫道 |
| 11:00 | 調査 | 京都府立大江高校<br>◆地域創生コースの取り組み<br>◆esportsの取り組み<br>●学校施設見学 |       |
| 12:30 | 移動 | *途中で昼食・休憩   | 京都縦貫道 |
| 15:45 |    | 京都廣学館高校<br>●esports部創設の経緯とその意義<br>●学校施設見学             |       |
| 16:45 | 移動 |   | 京都縦貫道 |
| 18:00 |    | 太秦  |       |

第5号の2様式(第7条関係)

政務活動費領収書貼付用紙

|   |  |      |      |     |        |
|---|--|------|------|-----|--------|
| 議員氏名(会派名)   | 二之湯真士  | 整理番号 | 1~8  |     |        |
| 費目  | 調査研究 研修費・広聴広報費・要請陳情等活動費・会議費・資料作成費・資料購入費・事務所費・事務費・人件費 |      |      |     |        |
| 支払内容  | 管内調査(京都府立大江高校・廣学館高校)高速料金                             |      |      |     |        |
| 支払金額  | 6,090円   | 按分率  | 100% | 計上額 | 6,090円 |
| 按分率の考え方   |  |      |      |     |        |
| 備考  |  |      |      |     |        |
| <p>(領収書は、重ならないように貼付してください。)</p> <p>別紙活動報告書によりETCカード利用</p> |  |      |      |     |        |

# ご利用明細書

E T C利用照会サービスをご利用いただき、誠にありがとうございます。  
 ※本ご利用明細書PDFは、E T C利用照会サービスにて出力されたもので、一度に500件まで出力できます。  
 500件を超える場合は複数回に分けて出力してください。  
 ※2019年10月1日以降の通行料金は消費税率10%対象です。  
 詳しいサービス内容はE T C利用照会サービスウェブサイト  
 (<https://www.etc-meisai.jp/>)にてご確認ください。

## 合計金額

|            |        |
|------------|--------|
| 支払い総額      | ¥6,090 |
| 内訳 還元額適用金額 | ¥0     |
| 後納利用金額     | ¥6,090 |

| 利用IC(自)                    | 利用年月日時分<br>利用IC(至)         | (割引前料金)<br>(E T C割引額)<br>通行料金 | 還元額適用料金<br>後納料金 | 車種<br>車両番号<br>E T Cカード番号 | 備考   |
|----------------------------|----------------------------|-------------------------------|-----------------|--------------------------|------|
| 20/07/17<br>09:31<br>沓掛    | 20/07/17<br>09:36<br>篠本線   | 420                           | 420             |                          | 確定 1 |
| 20/07/17<br>09:48<br>八木本線  | 20/07/17<br>10:28<br>舞鶴大江  | 1,280                         | 1,280           |                          | 確定 2 |
| 20/07/17<br>13:06<br>舞鶴大江  | 20/07/17<br>14:42<br>八木本線  | 1,280                         | 1,280           |                          | 確定 3 |
| 20/07/17<br>14:53<br>篠本線   | 20/07/17<br>15:19<br>城陽JCT | 1,430                         | 1,430           |                          | 確定 4 |
| 20/07/17<br>16:26<br>田辺北   | 20/07/17<br>15:26<br>精華下狛  | 320                           | 320             |                          | 確定 5 |
| 20/07/17<br>16:57<br>精華下狛  | 20/07/17<br>16:57<br>田辺西本線 | 320                           | 320             |                          | 確定 6 |
| 20/07/17<br>17:01<br>城陽JCT | 20/07/17<br>17:11<br>巨椋池本線 | 630                           | 630             |                          | 確定 7 |
| 20/07/17<br>17:11<br>巨椋池本線 | 20/07/17<br>17:16<br>上鳥羽   | 410                           | 410             |                          | 確定 8 |



活動報告書

No 2

会派・議員名 自由民主党 二之湯真士

|          |  |        |         |
|----------|--|--------|---------|
| 費目       | <input checked="" type="checkbox"/> 調査研究費 研修費・広聴広報費・要請陳情等活動費・会議費   |        |         |
| 報告事項     | 高槻市・寝屋川市の古代歴史調査（秦氏との関係を中心に）  |        |         |
| 年月日      | 令和2年8月13日  |        |         |
| 場所       | 大阪府高槻市および寝屋川市  |        |         |
| 対象者      |  |        |         |
| 目的       | 京都市右京区太秦の地域振興を渡来人秦氏の歴史を軸に展開するために、その観点から各地域の秦氏の足跡をたどり理解を深めること。それと同時に、秦氏ゆかりの地を結ぶ周遊観光の可能性についても調査すること。   |        |         |
| 内容       | <ul style="list-style-type: none"> <li>● 高槻市今城塚古代歴史館の調査</li> <li>● 寝屋川市立埋蔵文化財資料館</li> <li>● 寝屋川市の秦氏ゆかりの社寺等</li> </ul>  |        |         |
| 結果・成果等   | 高槻市の今城塚古墳は、専門家からは、秦氏と関係が深い継体天皇の陵墓でないかとされるが、その規模や特色を学んだ。寝屋川市には、太秦〇町や八幡台、川勝町等、秦氏ゆかりの地名や社寺が見られた。しかし、いずれもそれらを軸に地域振興してきた経緯は見受けられず、今後の機運醸成の必要性と、右京区太秦との関係強化を図っていきたいと思った。 |        |         |
| 活動に要した支出 | 支出内容   | 計上額（円） | 内訳等     |
|          | 交通費  | 2,280  | 高速道路利用料 |
|          | 駐車料金   | 770    |         |
|          |  |        |         |
|          |  |        |         |
|          |  |        |         |
|          |  |        |         |
|          | 当該活動に関して政務活動費に計上した合計経費   |        | 3,050 円 |
| 領収書整理番号  | 9～12   |        |         |
| 備考       |  |        |         |

注 該当する政務活動費の費目の項目に○印を付けてください。

# 視察行程表

令和 2年 8月 13日

| 時刻    | 行程 | 場所・内容等                        | その他  |
|-------|----|-------------------------------|------|
| 9:00  |    | 太秦                            |      |
|       | 移動 | 自動車                           | 高速道路 |
| 11:30 |    | 高槻市今城塚古代歴史館                   |      |
|       | 調査 | ●今城塚古墳の概要<br>●高槻市周辺の渡来人の活躍    |      |
| 13:00 | 移動 |                               | 駐車   |
| 13:30 |    | 寝屋川市立埋蔵文化財資料館                 |      |
|       | 調査 | ●寝屋川市の古代の概要<br>●寝屋川市の太秦・および秦氏 |      |
| 14:30 |    | 寝屋川市一円の文化財の調査                 |      |
|       | 調査 | ●高宮鹿寺跡<br>●秦川勝の墓<br>●細屋神社 など  |      |
| 16:45 | 移動 | 自動車                           | 高速道路 |
| 18:00 |    | 太秦                            |      |

第5号の2様式(第7条関係)

政務活動費領収書貼付用紙

|   |  |      |      |     |        |
|---|--|------|------|-----|--------|
| 議員氏名(会派名)   | 二之湯真士  | 整理番号 | 9～11 |     |        |
| 費目  | 調査研究費 研修費・広報広報費・要請陳情等活動費・会費・資料作成費・資料購入費・事務所費・事務費・人件費 |      |      |     |        |
| 支払内容  | 管外調査(高槻市・寝屋川市) 高速料金                                  |      |      |     |        |
| 支払金額  | 2,280円   | 按分率  | 100% | 計上額 | 2,280円 |
| 按分率の考え方   |  |      |      |     |        |
| 備考  |  |      |      |     |        |
| <p>(領収書は、重ならないように貼付してください。)</p> <p>別紙活動報告書によりETCカード利用</p> |  |      |      |     |        |



# ご利用明細書

E T C利用照会サービスをご利用いただき、誠にありがとうございます。  
 ※本ご利用明細書PDFは、E T C利用照会サービスにて出力されたもので、一度に500件まで出力できます。  
 500件を超える場合は複数回に分けて出力してください。  
 ※2019年10月1日以降の通行料金は消費税率10%対象です。  
 詳しいサービス内容はE T C利用照会サービスウェブサイト  
 (<https://www.etc-meisai.jp/>)にてご確認ください。

## 合計金額

|            |        |
|------------|--------|
| 支払い総額      | ¥2,280 |
| 内訳 還元額適用金額 | ¥0     |
| 後納利用金額     | ¥2,280 |

| 利用IC(自) | 利用年月日<br>時分<br>利用IC(至)                                  | (割引前料金)<br>(E T C割引額)<br>通行料金 | 還元額適用料金<br>後納料金 | 車種<br>車両番号<br>E T Cカード番号 | 備考            |
|---------|---|-------------------------------|-----------------|--------------------------|---------------|
|         | 20/08/13<br>10:44<br>京都南<br>20/08/13<br>10:59<br>茨木     | 940                           | 0<br>940        |                          | 確定            |
|         | 20/08/13<br>17:16<br>寝屋川北<br>20/08/13<br>17:28<br>巨椋池本線 | (1,360)<br>(-460)<br>900      | 0<br>900        |                          | 確定<br>E T C通常 |
|         | 20/08/13<br>17:28<br>巨椋池本線<br>20/08/13<br>17:32<br>上鳥羽  | 440                           | 0<br>440        |                          | 確定            |

9  
10  
11



1枚目 / 1枚中

第5号の2様式(第7条関係)

政務活動費領収書貼付用紙

|           |   |      |      |     |      |
|-----------|---|------|------|-----|------|
| 議員氏名(会派名) | 二之湯真士   | 整理番号 | 12   |     |      |
| 費目        | <span style="border: 1px solid black; border-radius: 50%; padding: 2px;">研究費</span> 研究費・広報広報費・要請除却等活動費・会議費・資料作成費・資料購入費・事務所費・事務費・人件費 |      |      |     |      |
| 支払内容      | 管区調査(高槻市・寝屋川市) 駐車料金   |      |      |     |      |
| 支払金額      | 770円  | 按分率  | 100% | 計上額 | 770円 |
| 按分率の考え方   |   |      |      |     |      |
| 備考        |   |      |      |     |      |

(領収書は、重ならないように貼付してください。)

12 **タイムズ24**  
 タイムズ 寝屋川公園駅前第2  
 0120-70-8924

クレジット利用お客様控え  
 兼領収書(ご利用明細書)  
 [NO. 1]  
 20年08月13日13:23 --08月13日17:06  
 駐車料金 770円  
 カード 770円

[MUFGカード]  
 会員番号: XXXXXXXXXX  
 お取扱日: 20年08月13日17:06  
 利用金額 770円  
 NO.018580

活動報告書

No. 3

会派・議員名 自由民主党 二之湯真士

|          |  |                        |         |
|----------|--|------------------------|---------|
| 費 目      | <input checked="" type="checkbox"/> 調査研究費 研修費・広聴広報費・要請陳情等活動費・会議費   |                        |         |
| 報告事項     | 寝屋川市の遺跡発掘調査に携わった■■■■さん現地調査および聞き取り  |                        |         |
| 年 月 日    | 令和2年8月23日  |                        |         |
| 場 所      | 大阪府寝屋川市各所  |                        |         |
| 対 象 者    |  |                        |         |
| 目 的      | 京都市右京区太秦の地域振興を渡来人秦氏の歴史を軸に展開するために、その観点から各地域の秦氏の足跡をたどり理解を深めること。それと同時に、秦氏ゆかりの地を結ぶ周遊観光の可能性についても調査すること。   |                        |         |
| 内 容      | <ul style="list-style-type: none"> <li>● 寝屋川市の太秦古墳群、太秦高塚古墳、秦原廃寺跡等の現地調査</li> <li>● 「NPO法人世界遺産の世界」理事長で、寝屋川市の遺跡発掘調査に携わった■■■■に対して、文化遺産の地域計画作成等文化を活かした地域振興について聞き取り調査</li> </ul> |                        |         |
| 結果・成果等   | 同月13日の現地調査で漏れた個所を中心に現地で専門家から考古学上の成果について聞き取り、同時に、全国各地の文化財活用の地域計画の策定状況、それを観光に活かす視点等について意見交換をし、まだまだ全国的に取り組みが進んでいない状況を確認し、京都太秦から取組みを広げていく意義を改めて確認できた。                          |                        |         |
| 活動に要した支出 | 支出内容   | 計上額 (円)                | 内 訳 等   |
|          | 交通費  | 2,410                  | 高速道路利用料 |
|          | 駐車料金   | 760                    |         |
|          | 交通費  | 1,160                  | タクシー乗車料 |
|          |  |                        |         |
|          |  |                        |         |
|          |  | 当該活動に関して政務活動費に計上した合計経費 | 4,330 円 |
| 領収書整理番号  | 13~18  |                        |         |
| 備 考      |  |                        |         |

注 該当する政務活動費の費目の項目に○印を付けてください。

# 視察行程表

令和 2年 8月 23日

| 時刻    | 行程 | 場所・内容等  | その他  |
|-------|----|---|------|
| 9:00  |    | 太秦  |      |
|       | 移動 | 自動車   | 高速道路 |
|       |    | 大阪府営寝屋川公園   | 駐車場  |
| 11:00 | 調査 | <p>【太秦古墳群跡】【太秦高塚古墳】など</p> <ul style="list-style-type: none"> <li>● 古代における寝屋川付近の様子</li> <li>● 発掘時の状況と遺跡保存方法</li> <li>● 寝屋川市における文化財と観光振興</li> </ul> |      |
| 14:30 | 移動 | 大阪府営寝屋川公園   | タクシー |
|       | 移動 | 自動車   |      |
| 15:20 | 調査 | <p>茨田堤</p> <ul style="list-style-type: none"> <li>● 秦氏と関係が深い茨田氏による築堤</li> </ul>   |      |
| 16:00 | 移動 | 自動車   | 高速道路 |
| 17:00 |    | 太秦  |      |

第5号の2様式(第7条関係)

政務活動費領収書貼付用紙

|           |  |      |       |     |        |
|-----------|--|------|-------|-----|--------|
| 職員氏名(会派名) | 二之湯 真士   | 整理番号 | 13・14 |     |        |
| 費目        | 調査研究 研修費・広報広報費・要請陳情等活動費・会議費・資料作成費・資料購入費・事務所費・事務費・人件費 |      |       |     |        |
| 支払内容      | 管外調査(寝屋川市) タクシー乗車料金・駐車料金                             |      |       |     |        |
| 支払金額      | 1,920円   | 按分率  | 100%  | 計上額 | 1,920円 |
| 按分率の考え方   |  |      |       |     |        |
| 備考        |  |      |       |     |        |

(領収書は、重ならないように貼付してください。)

13

No007  
 クレジットカード売上票  
 お客様控  
 2020年08月23日13:14  
 無線 2199  
 運賃 1160円  
 通行料他 0円

Card Purchases  
 合計 1,160円  
 承認番号 0980991  
 伝票番号 483  
 カード会社 ビザ / マスター  
 カードNo.

有効期限 XX/XX 取扱区分 売上  
 支払区分 イッカツ商品区分240  
 加盟店名 ニツホ'ンタクシーカフ  
 シキカ'イシヤ  
 TEL06-6928-3325  
 端末番号 クレビコ D  
 9966358021670

領収書

No007  
 2020年08月23日  
 無線番号 2199  
 運賃 1160円  
 通行料他 0円

計 1,160円  
 クレジットカード支払

 **日本タクシー株式会社**  
 大阪市旭区赤川1丁目10番21号  
 TEL 6928-8325  
 タクシーのご用命は  
 本社 TEL (06) 6928-5151  
 吹田 TEL (06) 6928-5151  
 枚方 TEL (072) 827-5151  
 寝屋川 TEL (072) 827-5151

14

(財)大阪府公園協会  
 寝屋川公園第2駐車場

領収書

精算機 #01 A 精算No.000184  
 発券機 #01 発券No.025587  
 入庫時刻 2020年 8月23日(日) 09:53  
 出庫時刻 2020年 8月23日(日) 13:27  
 駐車時間 3:34  
 駐車料金 C料金 780円  
 =====  
 合計 780円  
 現金領収額 780円  
 お預り 1,000円  
 お釣り 240円

またのご利用をお待ちしております。

第5号の2様式(第7条関係)

政務活動費領収書貼付用紙

|           |   |      |       |     |        |
|-----------|---|------|-------|-----|--------|
| 議員氏名(会派名) | 二之湯真士   | 整理番号 | 15～18 |     |        |
| 費目        | <input checked="" type="checkbox"/> 調査研究 研修費・広報広報費・要請陳情等活動費・会費・資料作成費・資料購入費・事務所費・事務費・人件費 |      |       |     |        |
| 支払内容      | 管外調査(寝屋川市)高速料金  |      |       |     |        |
| 支払金額      | 2,410円  | 按分率  | 100%  | 計上額 | 2,410円 |
| 按分率の考え方   |   |      |       |     |        |
| 備考        | <p>(領収書は、重ならないように貼付してください。)</p> <p>別紙活動報告書によりETCカード利用</p>                               |      |       |     |        |

# ご利用明細書

ETC利用照会サービスをご利用いただき、誠にありがとうございます。  
 ※本ご利用明細書PDFは、ETC利用照会サービスにて出力されたもので、一度に500件まで出力できます。  
 500件を超える場合は複数回に分けて出力してください。  
 ※2019年10月1日以降の通行料金は消費税率10%対象です。  
 詳しいサービス内容はETC利用照会サービスウェブサイト  
 (<https://www.etc-meisai.jp/>)にてご確認ください。

## 合計金額

|            |        |
|------------|--------|
| 支払い総額      | ¥2,410 |
| 内訳 還元額適用金額 | ¥0     |
| 後納利用金額     | ¥2,410 |

| 利用IC(自)                    | 利用年月日<br>時分<br>利用IC(至)     | (割引前料金)<br>(ETC割引額)<br>通行料金 | 還元額適用料金<br>後納料金 | 車種<br>車両番号<br>ETCカード番号 | 備考          |
|----------------------------|----------------------------|-----------------------------|-----------------|------------------------|-------------|
| 20/08/23<br>09:27<br>上鳥羽   | 20/08/23<br>09:32<br>巨椋池本線 | 440                         | 0<br>440        |                        | 確定          |
| 20/08/23<br>09:32<br>巨椋池本線 | 20/08/23<br>09:44<br>寝屋川北  | (1,380)<br>(-460)<br>900    | 0<br>900        |                        | 確定<br>ETC通常 |
| 20/08/23<br>16:19<br>枚方東   | 20/08/23<br>16:28<br>巨椋池本線 | (890)<br>(-260)<br>630      | 0<br>630        |                        | 確定<br>ETC通常 |
| 20/08/23<br>16:26<br>巨椋池本線 | 20/08/23<br>16:30<br>上鳥羽   | 440                         | 0<br>440        |                        | 確定          |

15  
16  
17  
18



活動報告書

No 4

会派・議員名

自由民主党

二之湯真士

|          |  |        |                                 |
|----------|--|--------|---------------------------------|
| 費 目      | 調査研究費 研修費・広聴広報費・要請陳情等活動費・会議費   |        |                                 |
| 報告事項     | 古代の歴史を活かした地域振興について   |        |                                 |
| 年月日      | 令和2年8月24日(月)～29日(土)  |        |                                 |
| 場 所      | 兵庫県→愛媛県→宮崎県→鹿児島県→奈良県→京都府(山城管内)   |        |                                 |
| 対 象 者    |  |        |                                 |
| 目 的      | 私は京都市右京区太秦の住人として、地域を拓き平安京建設に尽力した渡来人の秦氏があまり注目されず相応しい評価もされていないことを残念に思うし、全国にはそうした例がたくさんある。地方創生が叫ばれる中、秦氏の功績を核として太秦の振興を図るために、全国各地の古代史をはじめとする歴史文化資源を活かした地域振興の現状を確認し、ヒントを得ること、さらには、秦氏ゆかりの地の全国ネットワーク化に向けた予備調査を行うことを目的とする。  |        |                                 |
| 内 容      | 秦氏や渡来人に関係が深い①兵庫県赤穂市、②愛媛県新居浜市・西条市、③鹿児島県霧島市・都城市、④奈良県桜井市、⑤京都府山城地域等の調査。加えて、宮崎県高千穂町における神話を核とした地域振興の調査。  |        |                                 |
| 結果・成果等   | 古代を地域振興に活かす視点は全国的に強くはないが、平安京以降に首都になった京都は特に強くはないと感じる。しかしそうすると、歴史を活かした地域振興というのが、府内の丹後・丹波・山城地域や全国の他地域でも難しくなる。しかし、日本は比類なき悠久の歴史の国である。例えば「秦氏の事績を辿る」等のテーマ性を持たせることで、各地の観光地化と周遊観光の創出が可能となるし、何よりも当該地域の住民が故郷への理解と愛情を育むことができるようになる、今後の重要なテーマだと再認識した。又、福井昌平先生による「関西歴史文化首都構想」の話には説得力があり、自分の考えにも自信が持てた。 |        |                                 |
| 活動に要した支出 | 支出内容   | 計上額(円) | 内訳等                             |
|          | 交通費  | 20,110 | 高速道路使用料                         |
|          | 交通費  | 6,880  | ガソリン代                           |
|          | 交通費  | 8,420  | フェリー代(愛媛→大分)                    |
|          | 宿泊費  | 14,066 | ホテル代(愛媛、大分、奈良)                  |
|          | 交通・宿泊費   | 29,090 | さんふらわあ号(gotoで¥14,000還付)(鹿児島→大阪) |
|          | 調査費  | 10,650 | 講演料10,000、入場料650                |
|          | 当該活動に関して政務活動費に計上した合計経費   |        | 89,216 円                        |
| 領収書整理番号  | 19～39  |        |                                 |
| 備 考      |  |        |                                 |

注 該当する政務活動費の費目の項目に○印を付けてください。



# 視察行程表

令和 2年 8月 24日

| 時刻    | 行程 | 場所・内容等                                   | その他  |
|-------|----|--|------|
| 13:30 |    | 太秦                                       |      |
|       | 移動 | 自動車                                      | 高速道路 |
| 15:35 | 調査 | 赤穂市観光案内所<br>●赤穂市における秦氏観光<br>●赤穂市における観光資源 |      |
| 15:50 | 移動 | 自動車                                      |      |
| 16:00 |    | 大避神社・秦川勝の墓(生嶋)<br>●秦川勝信仰                 |      |
|       | 調査 | 赤穂市高雄地域<br>●右京区と地名・神社等の類似性               |      |
| 17:30 | 移動 | 自動車                                      | 高速道路 |
| 19:30 |    | リーガロイヤルホテル新居浜                            | 宿泊   |

# 視察行程表

令和 2年 8月 25日

| 時刻    | 行程 | 場所・内容等                                   | その他  |
|-------|----|--|------|
| 9:00  |    | リーガロイヤル新居浜                               |      |
|       | 移動 | 自動車                                      |      |
| 9:30  |    | 別子銅山記念館・大山積神社                            |      |
|       | 調査 | ● 四国における鉱物資源の状況<br>内宮神社<br>● 四国における信仰の歴史 |      |
| 11:10 | 移動 | 自動車                                      |      |
| 11:30 |    | 石鉄山正法寺・王神社・妙見神社など                        |      |
|       | 調査 | ● 秦氏関連文化財・地名・人名の調査                       |      |
| 12:20 | 移動 | 自動車                                      |      |
| 12:50 | 調査 | 御陵神社<br>● 天智天皇隠棲伝説と秦氏                    |      |
| 13:15 | 移動 | 自動車                                      |      |
| 14:20 | 調査 | 伊曾野神社<br>石鎚神社<br>● 地域資源を活かした観光振興         |      |
| 15:30 | 移動 | 自動車                                      | 高速道路 |

|       |    |                                    |      |
|-------|----|------------------------------------|------|
| 17:30 |    | 八幡浜市(愛宕・八幡・八坂など)<br>●秦氏関連地名・文化財の調査 |      |
| 18:00 | 移動 | 自動車                                |      |
| 19:30 |    | 国道九四フェリ→(愛媛→大分)                    | フェリー |
| 20:40 |    | 自動車                                |      |
| 21:10 |    | クレドホテル白杵                           | 宿泊   |

# 視察行程表

令和 2年 8月 26日

| 時刻    | 行程 | 場所・内容等  | その他     |
|-------|----|---|---------|
| 8:30  |    | クレドホテル臼杵  |         |
|       | 移動 | 自動車   |         |
| 10:50 |    | 高千穂天岩戸神社  |         |
|       | 調査 | ● 神話民話を活かした地域振興<br>* しめ縄神事の創設を事例に<br>● 有形無形文化財の保存と活用の課題 |         |
| 15:00 |    |   |         |
|       | 移動 | * 途中休憩あり  |         |
| 16:00 |    | ソレスト高千穂ホテル(意見交換)  |         |
|       | 調査 | ● 神話を活かした地域振興   |         |
| 17:00 |    |   |         |
|       |    | 休憩・食事   |         |
| 20:00 |    | 高千穂神社   |         |
|       | 調査 | ● 高千穂神楽の鑑賞  |         |
| 21:00 |    |   |         |
|       |    | ソレスト高千穂ホテル  | 宿泊(ご招待) |

# 視察行程表

令和 2年 8月 27日

| 時刻    | 行程 | 場所・内容等   | その他  |
|-------|----|--|------|
| 9:30  | 移動 | ソレスト高千穂ホテル<br>自動車  | 高速道路 |
| 12:30 | 調査 | 隼人歴史民俗資料館・鹿児島神宮<br>●霧島市における古代遺跡・民俗資料<br>●文化財による地域振興<br>●当該地域と秦氏の関係 |      |
| 14:00 | 移動 | 自動車  | 高速道路 |
| 15:00 | 移動 | 都城市島津家発祥の地<br>自動車  |      |
| 15:45 | 調査 | 都城市文化財保護課<br>●文化財を活かした観光振興<br>●当該地域と秦氏の関係                          |      |
| 16:30 | 移動 | 自動車  |      |
| 17:55 |    | フェリーさんふらわあ(志布志→大阪)   | 宿泊   |

# 視察行程表

令和 2年 8月 28日

| 時刻    | 行程 | 場所・内容等  | その他   |
|-------|----|---|-------|
| 8:30  | 移動 | 大阪港<br>自動車  | 高速道路  |
| 10:15 | 調査 | 奈良県桜井市<br>日本第一笠山荒神社<br>●文化資源を活かした観光振興<br>●秦氏関連の地名・信仰                  |       |
| 11:05 | 移動 | 自動車   |       |
| 11:30 | 調査 | 相撲神社・穴師坐兵主神社など<br>●文化資源を活かした観光振興<br>●神話民話を活かした地域振興<br>●秦氏関連事績・地名人名 など |       |
| 12:15 | 移動 | 自動車(途中昼食・休憩)  |       |
| 13:15 | 調査 | 鏡作坐天照御魂神社・他田坐天照御魂神社<br>●秦氏の得意とした天文や造作関連地<br>●神話民話を活かした地域振興 など         |       |
| 14:25 | 移動 | 自動車   |       |
| 14:40 | 調査 | 桜井市埋蔵文化財センター<br>●歴史・文化財を活かした地域振興 など                                   | 資料購入も |
| 16:00 |    |   |       |

|       |    |   |    |
|-------|----|---|----|
|       | 移動 |   |    |
| 16:30 |    | ホテルアジュール・奈良   |    |
| 17:00 | 調査 | <b>第1回関西ビジョン研究会セミナー講演</b><br>● 歴史文化を活かした地域振興<br>● 「関西歴史文化首都」構想 など |    |
| 18:00 |    | ホテルアジュール・奈良   | 宿泊 |

# 視察行程表

令和 2年 8月 29日

| 時刻    | 行程 | 場所・内容等  | その他  |
|-------|----|---|------|
| 10:00 | 移動 | ホテルアジール・奈良<br>自動車   |      |
| 11:00 | 調査 | 京都府立山城郷土資料館<br>●古代における京都府南部の状況<br>●歴史・文化を活かした地域振興<br>●恭仁京建設と渡来人の関係 など |      |
| 12:30 | 移動 | 自動車(途中、昼食・休憩)   | 高速道路 |
| 15:00 |    | 京都戻り  |      |



第5号の2様式(第7条関係)

政務活動費領収書貼付用紙

|           |   |      |      |     |        |
|-----------|---|------|------|-----|--------|
| 議員氏名(会派名) | 二之湯真士   | 整理番号 | 19   |     |        |
| 費目        | 調査研究費・研修費・広報広報費・要請陳情等活動費・会議費・資料作成費・資料購入費・事務旅費・事務費・人件費 |      |      |     |        |
| 支払内容      | 管内外調査(兵庫県・愛媛県・宮崎県・鹿児島県・奈良県・京都府)宿泊費                    |      |      |     |        |
| 支払金額      | 6,006円  | 按分率  | 100% | 計上額 | 6,006円 |
| 按分率の考え方   |   |      |      |     |        |
| 備考        |   |      |      |     |        |

(領収書は、重ならないように貼付してください。)

Rakuten Travel



領収書

二之湯真士様

伝票番号: 102519241

お名前 : 二のゆ しんじ  
 金額 : 6,006 円  
 宿泊施設 : リーガロイヤルホテル新居浜  
 宿泊施設住所 :  
 チェックイン日 : 20-08-24  
 チェックアウト日 : 20-08-25  
 人数 : 大人1名様  
 予約番号 : RYa0bidrmd  
 但し : 宿泊代金としてクレジットカード決済  
 発行日 : 2021/04/14

ご利用ありがとうございました。

楽天グループ株式会社  
 〒158-0094 東京都世田谷区  
 楽天クリムゾンハウス  
<https://travel.rakuten.co.jp/>



第5号の2様式(第7条関係)

政務活動費領収書貼付用紙

|   |   |      |                            |     |         |
|---|---|------|----------------------------|-----|---------|
| 議員氏名(会派名)   | 二之湯真士   | 整理番号 | 20～23・29・30<br>34・35・37～39 |     |         |
| 費目  | <input checked="" type="radio"/> 調査研究費 研修費・広報広報費・要請陳情等活動費・会費・資料作成費・資料購入費・事務所費・事務費・人件費 |      |                            |     |         |
| 支払内容  | 管内外調査(兵庫県・愛媛県・宮崎県・鹿児島県・奈良県・京都府) 高速料金  |      |                            |     |         |
| 支払金額  | 20,110円   | 按分率  | 100%                       | 計上額 | 20,110円 |
| 按分率の考え方   |   |      |                            |     |         |
| 備考  |   |      |                            |     |         |
| <p>(領収書は、重ならないように貼付してください。)</p> <p>別紙活動報告書によりETCカード利用</p> |   |      |                            |     |         |

# ご利用明細書

E T C利用照会サービスをご利用いただき、誠にありがとうございます。  
 ※本ご利用明細書PDFは、E T C利用照会サービスにて出力されたもので、一度に500件まで出力できます。  
 500件を超える場合は複数回に分けて出力してください。  
 ※2019年10月1日以降の通行料金は消費税率10%対象です。  
 詳しいサービス内容はE T C利用照会サービスウェブサイト  
 (<https://www.etc-meisai.jp/>)にてご確認ください。

## 合計金額

|            |         |
|------------|---------|
| 支払い総額      | ¥20,110 |
| 内訳 還元額適用金額 | ¥0      |
| 後納利用金額     | ¥20,110 |

| 利用IC(自)                    | 利用年月日<br>時分<br>利用IC(至)       | (割引前料金)<br>(E T C割引額)<br>通行料金 | 還元額適用料金<br>後納料金 | 車種<br>車両番号<br>E T Cカード番号 | 備考 |
|----------------------------|------------------------------|-------------------------------|-----------------|--------------------------|----|
| 20/08/24<br>13:56<br>京都南   | 20/08/24<br>15:23<br>赤穂      | 4,050                         | 4,050           |                          | 20 |
| 早島本線                       | 20/08/24<br>18:56<br>坂出本線    | 2,310                         | 2,310           |                          | 21 |
| 20/08/24<br>17:56<br>赤穂    | 20/08/24<br>19:36<br>新居浜     | 3,640                         | 3,640           |                          | 22 |
| 20/08/25<br>16:01<br>いよ小松  | 20/08/25<br>18:49<br>大洲      | 2,210                         | 2,210           |                          | 23 |
| 20/08/27<br>10:39<br>益城本線  | 20/08/27<br>12:11<br>溝辺鹿児島空港 | 3,480                         | 3,480           |                          | 29 |
| 20/08/27<br>14:10<br>隼人東   | 20/08/27<br>14:31<br>末吉財部    | 900                           | 900             |                          | 30 |
| 20/08/28<br>08:46<br>南港北   | 20/08/28<br>09:07<br>松原(本線)出 | 1,100                         | 1,100           |                          | 34 |
| 20/08/28<br>09:07<br>松原JCT | 20/08/28<br>09:26<br>天理      | 840                           | 840             |                          | 35 |
| 20/08/29<br>13:27<br>精華学研  | 20/08/29<br>13:27<br>田辺西本線   | (630)<br>(-190)<br>440        | 440             |                          | 37 |
| 20/08/29<br>13:30<br>城陽JCT | 20/08/29<br>13:39<br>巨椋池本線   | 700                           | 700             |                          | 38 |
| 20/08/29<br>13:39<br>巨椋池本線 | 20/08/29<br>13:48<br>上鳥羽     | 440                           | 440             |                          | 39 |



第5号の2様式（第7条関係）

政務活動費領収書貼付用紙

|           |  |      |      |     |        |
|-----------|--|------|------|-----|--------|
| 議員氏名(会派名) | 二之湯真士  | 整理番号 | 24   |     |        |
| 費目        | 調査研究費・研修費・広報広報費・要請陳情等活動費・会費・資料作成費・資料購入費・事務所費・事務費・人件費 |      |      |     |        |
| 支払内容      | 管内外調査（兵庫県・愛媛県・宮崎県・鹿児島県・奈良県・京都府）宿泊費                   |      |      |     |        |
| 支払金額      | 4,810円   | 按分率  | 100% | 計上額 | 4,810円 |
| 按分率の考え方   |  |      |      |     |        |
| 備考        |  |      |      |     |        |

（領収書は、重ならないように貼付してください。）

**Rakuten Travel**

24

領収書

二之湯真士 様

伝票番号：102522040

お名前 : にのゆ しんじ  
 金額 : 4,810 円  
 宿泊施設 : クレドホテル臼杵  
 宿泊施設住所 :  
 チェックイン日 : 20-08-25  
 チェックアウト日 : 20-08-26  
 人数 : 大人1名様  
 予約番号 : RYa0bie04i  
 但し : 宿泊代金としてクレジットカード決済  
 発行日 : 2021/04/14

ご利用ありがとうございました。

楽天グループ株式会社

〒158-0084 東京都世田谷区

楽天クリムゾンハウス

<https://travel.rakuten.co.jp/>



第5号の2様式（第7条関係）

政務活動費領収書貼付用紙

|           |  |      |       |     |         |
|-----------|--|------|-------|-----|---------|
| 議員氏名(会派名) | 二之湯 真士   | 整理番号 | 25・26 |     |         |
| 費目        | ⑤ 査研究費 研修費・広報広報費・要請陳情等活動費・会議費・資料作成費・資料購入費・事務所費・事務費・人件費 |      |       |     |         |
| 支払内容      | 管内外調査（兵庫県・愛媛県・宮崎県・鹿児島県・奈良県・京都府）フェリー代                   |      |       |     |         |
| 支払金額      | 37,510円  | 按分率  | 100%  | 計上額 | 37,510円 |
| 按分率の考え方   |  |      |       |     |         |
| 備考        | 詳細別紙添付により  |      |       |     |         |

600000  
 2020年8月25日  
 国産丸四フェリー株式会社  
 三崎 092

ただし、乗船券代金（カード）として  
 上記の金額正に領収いたしました  
**領収額 8,420円**  
 (税込)  
**領収書 様**  
 No. 008522

25:26

発行日/Date of issue: 2020/08/27  
**領収証/Receipt** No.76011921-08  
**二之湯 真士 様**  
 金額/Amount ¥ 43,090  
 但し、Proviso, 2020/08/27 乗船代として  
 as ferry fare (paid by cash)  
 内訳/Paid (received in  
 2020/08/25 17:55 出港) ¥48,800-

上記正に領収いたしました。  
 The above amount is exactly received.  
 株式会社フェリーさんぽろわあ  
 Ferry Sankoro Limited

印紙税申告納  
 付につき大分  
 県産物産課

フェリー  
 さんぽろわあ  
 20.8.27  
 志布志港

にのゆ しんじ 様  
 新きりしま お客様控え  
 20/08/27 17:55 出港 No. 66013-A1001  
 志布志 → 大阪 2r ¥43,090

スペース  
 乗客名

乗用車5座未満 1台  
 部屋番号 7225

うち ¥14,000-は Goto 還付あり



## 航路のご案内

### 航路について

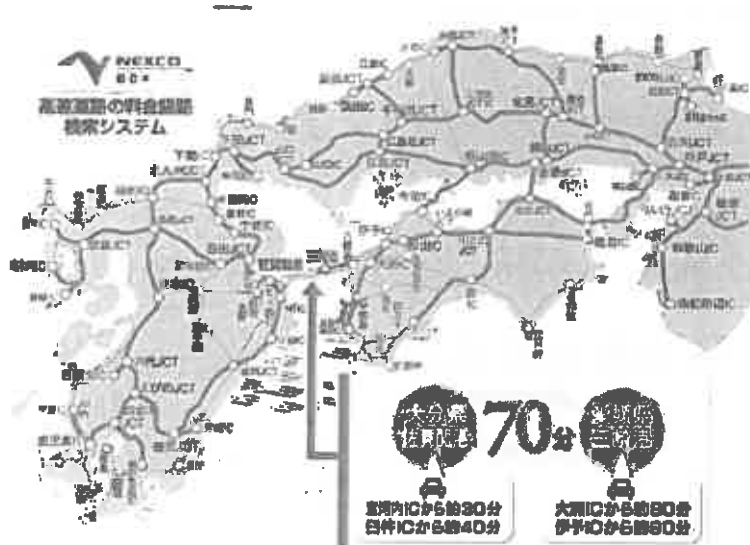

国道九四フェリーは九州大分県佐賀関と四国愛媛県三崎を最短時間の70分で結ぶ航路です。

**【大分県・愛媛県を一直線！】**

佐賀関から佐田岬半島の先端、三崎まで九州・四国間の最短航路（31km）を、わずか70分で結びます。

歴史とロマンの魅力あふれる九州へ、青い海がとりまく雄大な自然に満ちた四国へ、国道九四フェリーが速くて快適な旅をお約束します。

のりばへのアクセス >

| 車の長さ     | 運賃      |
|----------|---------|
| 3メートル未満  | 5,130円  |
| 4メートル未満  | 7,120円  |
| 5メートル未満  | 8,860円  |
| 6メートル未満  | 10,610円 |
| 7メートル未満  | 12,360円 |
| 8メートル未満  | 14,110円 |
| 9メートル未満  | 15,850円 |
| 10メートル未満 | 17,490円 |
| 11メートル未満 | 19,220円 |
| 12メートル未満 | 20,960円 |
| 1m増すごとに  | 1,750円  |

**備考**
**【目安表】**

|      |                                     |
|------|-------------------------------------|
| 3m未満 | トヨタ・iQ、スマート（独）、他                    |
| 4m未満 | 軽自動車、ヴィッツ、フィット、ソリオ、マーチ、他            |
| 5m未満 | プリウス、クラウン、スカイライン、アコード、ステップワゴン、セレナ、他 |
| 6m未満 | レクサス（LS）、ベンツ（S）、BMW（7シリーズ）、他        |

※あくまでも目安となりますので、実際の車の長さに関しては、必ず車検証をご確認ください。

※運賃には運転手1名分の一般席運賃が含まれています。

※サイドカー、三輪車（一部を除く）は3m未満の乗用車です。

※全長が12mを超えた場合、1m未満の端数は切り上げます。

※幅2.5mを超える車輛は別途割増運賃となります。

※高さは3.8mまでです。

**■事前決済割引**

|      |  |
|------|--|
| 対象   | 6m未満までの車両<br>自動二輪車・自転車<br>同乗者（一般席）   |
| 割引率  | 5%<br>往復購入の場合、往路 5% 復路 10%   |
| 適用条件 | 乗船日の59日前から乗船前日の23：00までに当社ホームページのインターネット予約サイト上で予約を完了し、クレジットによる事前決済をされたお客様に適用されます。<br>Visa、Mastercardがご利用できます。 |

事前に決済をされているお客様は、窓口に並ぶことなく「らくらくチェックイン端末機」で乗船券をお受け取りいただけます。詳しくはこちら

**■インターネット割引**

|      |   |
|------|---|
| 対象   | 6m未満までの車両<br>自動二輪車・自転車<br>同乗者（一般席）                                |
| 割引率  | 5%  |
| 適用条件 | 乗船日の59日前から乗船前日の23：00までに当社ホームページのインターネット予約サイト上で予約を完了されたお客様に適用されます。 |

**■往復割引**

|      |  |
|------|--|
| 対象   | 車両全種<br>旅客（一般席）                            |
| 割引率  | 復路 5%                                      |
| 適用条件 | 往復分同時購入されたお客様に適用されます。<br>往路乗船日を含め15日間有効です。 |

**■団体割引**

**■身体障害者・知的障害者・精神障害者割引**





##### 368744 199087 958A

##### 908A

##### 908A

##### 918B

##### 918B

02.12.22 B お振込 ヲツトツハル 14,000 958A

##### 958A

##### 958A

##### 968B

##### 968B

##### 968B

区番 口座番号

二之湯 真士 様

総合口座通帳



第5号の2様式（第7条関係）

政務活動費領収書貼付用紙

|           |   |      |                 |
|-----------|---|------|-----------------|
| 議員氏名(会派名) | 二之湯真士   | 整理番号 | 27・28           |
| 費目        | ⑤ 調査研究費 研修費・広報広報費・要請陳情等活動費・会議費・資料作成費・資料購入費・事務所費・事務費・人件費 |      |                 |
| 支払内容      | 管内外調査（兵庫県・愛媛県・宮崎県・鹿児島県・奈良県・京都府）ガソリン代、入場料                |      |                 |
| 支払金額      | 7,030円  | 按分率  | 100% 計上額 7,030円 |
| 按分率の考え方   |   |      |                 |
| 備考        |   |      |                 |

27

ENEOS

28

〈納品書〉  
(領収書)

毎度ありがとうございます。この納品書は大切に保存してください。

取扱日付 2020-08-27 09:25  
ユーケーカード 99665

MASIERカード カイジ 様

お取引内容 00 ユーケー

カード名  
ユーケーカード

1)001 14\*ユー  
48,80L(コ) 0141  
¥6,880

△計金額 ¥6,880  
(消費税10%対象 ¥6,880  
内消費税 ¥625)

伝票番号:7586 有効期限:XX/XX ON  
分割回数: 取扱区分:イカガ  
承認番号:0909492  
A0000000041010  
Mastercard ICS

お知らせ  
お買い上げありがとうございます。  
ございました。  
またのご来店を  
お待ちしております。

SS名 : (ユ)ユーケーカード  
SS住所 : ミヤギケン  
ニシキクノカガキョウ  
ミヤ 729-14  
SSコード : 0452842  
TEL : 0982(72)3918



↑  
8/27 入館分の半券 ¥150-  
(資料添付あり)

## 霧島市立郷土館等施設

郷土館の減免申請につきましては、下記よりダウンロードしてください。

④ [各施設減免申請書（エクセル：76KB）](#)

### 国分郷土館

国分地域に関する歴史資料や民俗資料が展示されています。

主な展示資料としては、朱印状、止上神社の面、孫顔太刀、城山山頂遺跡出土品、国分たばこなどがあります。また、国分郷土史年表から国分の歴史を知ることができます。

常設展示の他に、毎年、企画展・収蔵品展等も開催しています。

|      |  |
|------|--|
| 所在地  | 霧島市国分上小川3819 <a href="#">（外部サイトへリンク）</a>               |
| 施設内容 | 歴史資料室・民俗資料室・郷土資料室                                      |
| 開館時間 | 午前9時～午後5時  |
| 休館日  | 月曜日（祝日の場合はその翌日）<br>12月29日～翌年1月3日                       |
| 入館料  | 小・中・高校生：80円（60円）<br>大学生・一般：150円（120円）<br>※ 〇 内は団体10名以上 |



### 国分郷土館

第5号の2様式（第7条関係）

政務活動費領収書貼付用紙

|                          |   |      |      |     |         |
|--------------------------|---|------|------|-----|---------|
| 職員氏名(会派名)                | 二之湯真士   | 整理番号 | 31   |     |         |
| 費目                       | 調査研究費 研修費・広報広報費・要請陳情等活動費・会議費・資料作成費・資料購入費・事務所費・事務費・人件費 |      |      |     |         |
| 支払内容                     | 管内外調査（兵庫県・愛媛県・宮崎県・鹿児島県・奈良県・京都府）講演料                    |      |      |     |         |
| 支払金額                     | 10,000円   | 按分率  | 100% | 計上額 | 10,000円 |
| 按分率の考え方                  |   |      |      |     |         |
| 備考                       | 領収書は別紙添付により   |      |      |     |         |
| （領収書は、重ならないように貼付してください。） |   |      |      |     |         |

# 領 収 書

京都府議会議員

二之湯 真士 様

受領金額 ￥10,000-

上記金額を正に受領しました。

但し、令和2年8月28日 第1回関西ビジョン研究会 セミナー講演料として

令和2年8月28日

奈良県奈良市東紀寺町 2-10-1

公益社団法人ソーシャル・サイエンス

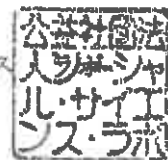

備考

---

---

---

---

---

**ふりかえれば、未来！！  
「関西・歴史文化首都」プロジェクトと「2025大阪・関西万博」**

---

2020年8月28日

CI戦略プロデューサー  
イベント学会副会長  
(株)コミュニケーション・デザインング研究所 代表

**福井 昌平**

# 第1回 関西ビジョン研究会

令和4年2月16日追加  
ニニ湯真士

## 万博を軸に関西の観光力の再興を 圧倒的な歴史・文化資産を活かして関西を「歴史文化首都」に

世界遺産や国宝・重文が集積する関西はまさに歴史・文化の宝庫です。大阪・関西万博は圧倒的な歴史・文化資産を活かし「歴史文化首都」としての魅力を国内外に発信する重要なタイミングと思われます。第1回研究会では、日本で数多くの万博や地方博を成功させてきた博覧会事業の名プロデューサー福井昌平先生から、過去の博覧会の成功の秘訣と共に、大阪・関西万博を成功に導くアイデアを伺います。同時に万博だけでなく、関西全体に来場者・参加者を回遊させ、関西の圧倒的な歴史・文化力によってコロナ後の国際交流をより発展させるため、万博のテーマである「いのち輝く未来のデザイン」と関西の歴史・文化を紐づけるビジョンと戦略についてお話しいただきます。

### 講演

愛・地球博 チーフ・プロデューサー  
**福井昌平** Fukui Shohei

イベント学会 副会長、日本デザインコンサルタント協会 理事  
日本ESD学会 評議員、岩手県立文化館 顧問、八王子市長官邸前 参事

1946年高取県生まれ。企業・都市・地域の未来創造戦略の構築と活性化の事業開発に専ら従事。1991年に、神戸コミュニケーション・デザイン研究所を設立し、政府機関をはじめ、自治体、企業から多くのOJT（オン・ジ・ザ・ジョブ）戦略プロジェクトを総괄プロデュースすると同時に、中核となるシンボル事業や戦略的イベントのプロデュース業務も担っている。

2005年日本国際博覧会（愛・地球博）チーフ・プロデューサー  
平塚市博覧会 1300年記念事業（平塚博覧会 1300年祭）チーフ・プロデューサー  
2015年ミラン国際博覧会（日本政府出展事業）総괄プロデューサー（など）



日時 **2020年8月28日(金)**

開場 17:00

【第1部】講演 17:30～19:00

【第2部】懇親会 19:30～21:00 (会場別途案内)

会場 **ホテルソビアル なんば大国町**

〒556-0015 大阪市浪速区敷津西2-2-5



会場参加費 **10,000円** (資料・懇親会費込) >>> 定員 **限定30名**

Web参加費 **3,000円** (資料費込) >>> 定員 **制限なし**

※新型コロナウイルス感染拡大の状況により、研究会を中止または延期することがあります。  
※Web参加方法等につきましては、後日Emailにてご案内いたします。

### FAX申し込み

※お申し込みをご記入の上、下記FAX番号にお送りください。FAX種別は市販、スタッフよりご連絡いたします。

|           |   |      |
|-----------|---|------|
| お名前:      | TEL:  | FAX: |
| 住所:       |   |      |
| Email:    | 参加希望: <input type="checkbox"/> 会場参加 / <input type="checkbox"/> Web参加  |      |
| 個人情報の取り扱い | ご記入いただいた個人情報については、当法人「プライバシーポリシー」に従い、適切に取扱いします。<br>公益社団法人ソーシャル・サイエンス・ラボ <a href="https://www.s-s-l.jp/privacypolicy">https://www.s-s-l.jp/privacypolicy</a> |      |
|           |  <input type="checkbox"/> 同意する   |      |

主催・お問い合わせ

地方シンクタンク協議会・近畿ブロック  
株式会社地域計画建築研究所  
公益社団法人ソーシャル・サイエンス・ラボ

FAX: **0742-22-1503**

TEL: 0742-20-7807 Email: info@s-s-l.jp

第5号の2様式（第7条関係）

政務活動費領収書貼付用紙

|           |  |      |      |     |        |
|-----------|--|------|------|-----|--------|
| 議員氏名(会派名) | 二之湯真士  | 整理番号 | 32   |     |        |
| 費目        | 調査研究費・研修費・広報費・要請費等経費・会費・資料作成費・資料購入費・事務所費・事務費・人件費 |      |      |     |        |
| 支払内容      | 管内外調査（兵庫県・愛媛県・宮崎県・鹿児島県・奈良県・京都府）宿泊料               |      |      |     |        |
| 支払金額      | 3,250円   | 按分率  | 100% | 計上額 | 3,250円 |
| 按分率の考え方   |  |      |      |     |        |
| 備考        |  |      |      |     |        |

（領収書は、重ならないように貼付してください。）

**Rakuten Travel**

**32**

**領収書**

**二之湯真士 様**

伝票番号：102560047

お名前 : にのゆ しんじ  
 金額 : 3,250 円  
 宿泊施設 : ホテル アジュール・奈良  
 宿泊施設住所 :  
 チェックイン日 : 20-08-28  
 チェックアウト日 : 20-08-29  
 人数 : 大人1名様  
 予約番号 : RYa0blh6gp  
 但し : 宿泊代金としてクレジットカード決済  
 発行日 : 2021/04/14

ご利用ありがとうございました。

楽天グループ株式会社  
 〒160-0094 東京都世田谷区  
 楽天クリムゾンハウス  
<https://travel.rakuten.co.jp/>





第5号の2様式（第7条関係）

政務活動費領収書貼付用紙

|           |  |     |      |       |      |
|-----------|--|-----|------|-------|------|
| 職員氏名(会派名) | 二之湯真士  |     | 整理番号 | 33・36 |      |
| 費目        | ④ <b>査研究</b> 研修費・広報広報費・要請陳情等活動費・会議費・資料作成費・資料購入費・事務所費・事務費・人件費 |     |      |       |      |
| 支払内容      | 管内外調査（兵庫県・愛媛県・宮崎県・鹿児島県・奈良県・京都府）入場料                           |     |      |       |      |
| 支払金額      | 500円   | 按分率 | 100% | 計上額   | 500円 |
| 按分率の考え方   |  |     |      |       |      |
| 備考        | 詳細別紙添付により  |     |      |       |      |

（領収書は、重ならないように貼付してください。）

33



桜井市立埋蔵文化財センター 展示収蔵室

大福遺跡出土 製法柳文銅鐙

〒633-0074  
奈良県桜井市芝58番地の2  
電話(0744)42-6005  
<http://www.sakurai-maibun.nara.jp>

1人1回当日限り有効

8/27. 入館チケット半券 ¥300-  
(別紙資料添付あり)

36

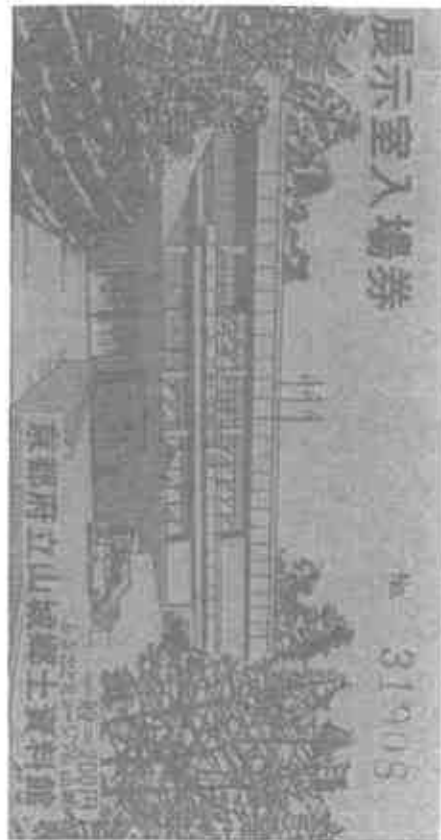

8/29. 入館チケット半券 ¥200-



## 市立埋蔵文化財センター

市内には、数多くの文化財が残されています。  
埋蔵文化財センターは、文化財の保護および調査・研究を行う施設で、館内には、市内各地からの出土品を紹介する展示収蔵庫もあります。

### 埋蔵文化財センターからのお知らせ

新型コロナウイルス感染症拡大防止等の観点から、桜井市立埋蔵文化財センターの入館者・見学者を桜井市内在住者のみに限定させていただきます。

期間：4月29日（木曜日）～当面の間

詳しくは、下記埋蔵文化財センターのホームページをご覧ください。

[桜井市立埋蔵文化財センターのホームページはこちら](#)

### 令和3年度埋蔵文化財調査報告会「50cm下の桜井27」開催中！

昨年度行われた市内遺跡の調査成果に加え、令和2年度に保存処理を終えた木製品も紹介しています。

会期：令和3年4月14日（水曜日）～令和3年10月3日（日曜日）



「鳥形木製品(茶ノ木塚古墳出土)」

### 速報公開イベント「発掘調査報告会」

日時：令和3年9月25日（土曜日）午後1時30分～午後3時30分

場所：桜井市立埋蔵文化財センター2階多目的室

内容：『総向遺跡第199・200次調査報告』

西村知浩（公益財団法人桜井市文化財協会）

『総向遺跡第201次調査報告』

原 暢郎（椋井市教育委員会文化財課）

『谷城跡第1次調査報告』

武田雄志（公益財団法人椋井市文化財協会）

定員：30名（先着順）

参加費：事前申し込みは不要ですが、観覧には入館料が必要です。

当日午前11時から整理券を配布します。

注釈：今後の新型コロナウイルス感染拡大の状況により変更する場合があります。

最新の情報については、椋井市立埋蔵文化財センターのホームページをご覧ください。

[椋井市立埋蔵文化財センターのホームページはこちら](#)

#### 展示室入館時間

午前9時～午後4時30分（入館は午後4時まで）

#### 展示室休館日

毎週月曜日、火曜日（祝日の場合は開館）

祝日の翌日（祝日の翌日が火曜日の場合は水曜日も休館）

年末年始（12月28日～1月5日）

#### 料金

一般 300円／小・中学生 150円

（団体20名以上 一般200円／小・中学生100円）

#### 所在地

〒633-0074

奈良県椋井市芝58番地の2

電話番号 0744-42-6005

#### 交通

近鉄・椋井駅下車、天理駅行バスで

三輪明神妙道口下車、北へ徒歩2分

JR・三輪駅下車、徒歩西へ10分

#### 地図情報

[大きな地図で見る（GoogleMapページへ）](#)

お問い合わせ

椋井市教育委員会事務局 文化財課

〒633-0074 椋井市大字芝58-2

電話：0744-42-6005

FAX：0744-42-1366

活動報告書

No 5

会派・議員名 自由民主党 二之湯真士

|              |  |                        |         |
|--------------|--|------------------------|---------|
| 費 目          | <input checked="" type="checkbox"/> 調査研究費 研修費・広聴広報費・要請陳情等活動費・会議費   |                        |         |
| 報告事項         | コロナ禍でのイベント開催、歴史や自然を活かした地域振興  |                        |         |
| 年 月 日        | 令和2年9月11日  |                        |         |
| 場 所          | 大阪府、京都府  |                        |         |
| 対 象 者        |  |                        |         |
| 目 的          | コロナ禍で「3密を避ける」ことを理由に多くのイベントが中止されている中で、感染防止対策を万全に開催されているイベントからヒントを得ること。また京都の地域振興の鍵である歴史を活かしたマイクロツーリズムや複合林産型ビジネスの推進のヒントを得ること。   |                        |         |
| 内 容          | <ul style="list-style-type: none"> <li>● インテックス大阪で開催された資産運用EXPO他の展示会の調査</li> <li>● 大阪府寝屋川市で開催された「秦氏と継体大王」の講演会</li> <li>● エフビットコミュニケーションズのバイオマス発電事業の調査</li> </ul>     |                        |         |
| 結果・成果等       | 通気性が確保されている会場で、検温や消毒を徹底し、接触が少ないイベントなら努力して開催できることが分かった。秦氏が継体天皇との関係が深いことが推論でき地域の歴史探訪に深みが増すとヒントを得た。中山間地においてバイオマス発電事業を推進するポイントを理解できた。いずれの気づきや学びも京都における活動に活かすことができると確信した。 |                        |         |
| 活動に要<br>した支出 | 支出内容   | 計上額 (円)                | 内 訳 等   |
|              | 駐車料金   | 400                    |         |
|              | 交通費  | 4,470                  | 高速道路料金  |
|              |  |                        |         |
|              |  |                        |         |
|              |  |                        |         |
|              |  | 当該活動に関して政務活動費に計上した合計経費 | 4,870 円 |
| 領収書整理番号      | 40～46  |                        |         |
| 備 考          |  |                        |         |

注 該当する政務活動費の費目の項目に○印を付けてください。

# 視察行程表

令和 2年 9月 11日

| 時刻    | 行程 | 場所・内容等                             | その他  |
|-------|----|------------------------------------|------|
| 9:10  |    | 太秦                                 |      |
|       | 移動 | 自動車                                | 高速道路 |
| 10:45 |    | INTEX大阪(資産運用エキスポなど)                |      |
|       | 調査 | ●コロナ禍における大規模イベント開催<br>●ゼロ金利時代の資産運用 |      |
| 12:10 |    |                                    |      |
|       | 移動 | *途中で昼食・休憩                          | 高速道路 |
| 13:00 |    | 寝屋川市立エスポアール                        |      |
|       | 調査 | ●継体天皇と秦氏の関係<br>●寝屋川市域の秦氏関連遺跡       |      |
| 15:00 |    |                                    |      |
|       | 移動 | 自動車                                | 高速道路 |
| 16:00 |    | エフビットコミュニケーションズ                    |      |
|       | 調査 | ●全国展開するバイオマス発電事業の状況                |      |
| 17:00 |    |                                    |      |
|       | 移動 | 自動車<br>自宅                          |      |

第5号の2様式(第7条関係)

政務活動費領収書貼付用紙

|           |   |      |          |     |        |
|-----------|---|------|----------|-----|--------|
| 議員氏名(会派名) | 二之湯真士   | 整理番号 | 40~45・46 |     |        |
| 費目        | 調査研究費 研修費・広聴広報費・要請陳情等活動費・会議費・資料作成費・資料購入費・事務所費・事務費・人件費 |      |          |     |        |
| 支払内容      | 管内外調査(大阪府・京都府) 高速料金、駐車料金                              |      |          |     |        |
| 支払金額      | 4,870円  | 按分率  | 100%     | 計上額 | 4,870円 |
| 按分率の考え方   |   |      |          |     |        |
| 備考        |   |      |          |     |        |

(領収書は、重ならないように貼付してください。)

別紙活動報告書によりETCカード利用

46

トラストパーク  
シーサイドレジデンス  
コスモスクエア駅前

領収証

精算機 #01            A 精算No. 000005  
 発券機 #01            発券No. 085852  
 入庫時刻 2020年 9月11日 (金) 10:49  
 出庫時刻 2020年 9月11日 (金) 12:07  
 駐車時間                            1:18  
 駐車料金                            A料金        400円

=====  
 合計                                    400円  
 現金領収額                            400円  
 お預り                                    500円  
 お釣                                      100円  
 =====

上記正に領収致しました。

# ご利用明細書

E T C利用照会サービスをご利用いただき、誠にありがとうございます。  
 ※本ご利用明細書PDFは、E T C利用照会サービスにて出力されたもので、一度に500件まで出力できます。  
 500件を超える場合は複数回に分けて出力してください。  
 ※2019年10月1日以降の通行料金は消費税率10%対象です。  
 詳しいサービス内容はE T C利用照会サービスウェブサイト  
 (<https://www.etc-meisai.jp/>)にてご確認ください。

## 合計金額

|       |         |        |
|-------|---------|--------|
| 支払い総額 |         | ¥4,470 |
| 内訳    | 還元額適用金額 | ¥0     |
|       | 後納利用金額  | ¥4,470 |

| 利用IC(自) | 利用年月日<br>時分<br>利用IC(至)                      | (割引前料金)<br>(E T C割引額)<br>通行料金 | 還元額適用料金<br>後納料金 | 車種<br>車両番号<br>E T Cカード番号 | 備考                  |
|---------|---|-------------------------------|-----------------|--------------------------|---------------------|
|         | 20/09/11<br>09:41<br>京都南                    |                               | 0<br>1,360      |                          | 確定<br>40            |
|         | 20/09/11<br>10:04<br>豊中<br>豊中合併(南行) 天保山JCT出 |                               | 0<br>860        |                          | 確定<br>41            |
|         | 20/09/11<br>12:37<br>本田 東大阪東行近北出            |                               | 0<br>640        |                          | 確定<br>42            |
|         | 20/09/11<br>12:47<br>東大阪JCT 大東鶴見            |                               | 0<br>270        |                          | 確定<br>43            |
|         | 20/09/11<br>15:45<br>寝屋川北 巨椋池本線             | (1,360)<br>(-460)<br>900      | 0<br>900        |                          | 確定<br>E T C通常<br>44 |
|         | 20/09/11<br>15:56<br>巨椋池本線 上島羽              |                               | 0<br>440        |                          | 確定<br>45            |



活動報告書

No 6

会派・議員名

自由民主党

二之湯真士

|          |  |        |                |
|----------|--|--------|----------------|
| 費目       | 調査研究費 研修費・広報広報費・要請陳情等活動費・会議費   |        |                |
| 報告事項     | コロナ禍におけるデジタル化、経済対策、地方移住の状況等の調査   |        |                |
| 年月日      | 令和2年 10月12日（月）～10月14日（水）   |        |                |
| 場所       | 東京都23区   |        |                |
| 対象者      |  |        |                |
| 目的       | コロナ禍に伴って緊急対応が必要な分野がある一方で、中長期的に解決すべき様々な課題も明るみになった。その中でも特に、デジタル化、経済・産業、地方移住、宗教法人の役割、東京と京都の関係等について、現状を調査し、今後の対策について検討すること。                                      |        |                |
| 内容       | <ul style="list-style-type: none"> <li>●国政におけるデジタル化推進について</li> <li>●経済状況の今と今後、さらに経済対策の検証について</li> <li>●東京と京都の関係、首都圏からの移住について</li> <li>●宗教法人の現状と課題</li> </ul> |        |                |
| 結果・成果等   | デジタル化、経済・産業、地方移住、宗教法人の役割、東京と京都の関係等についての理解を深め、中長期的に京都の発展につながるような改善策について検討するための有益な情報を得られ、今後の活動の方針を確認するができた。  |        |                |
| 活動に要した支出 | 支出内容   | 計上額（円） | 内訳等            |
|          | 交通費  | 4,300  | 京都鉄道・タクシー、東京鉄道 |
|          | 交通費  | 26,140 | 新幹線代           |
|          | 宿泊費  | 15,522 | 2泊             |
|          |  |        |                |
|          |  |        |                |
|          |  |        |                |
|          | 当該活動に関して政務活動費に計上した合計経費   |        | 45,962円        |
| 領収書整理番号  | 47～57  |        |                |
| 備考       |  |        |                |

注 該当する政務活動費の費目の項目に○印を付けてください。



# 視察行程表

令和 2年 10月 12日

| 時刻    | 行程 | 場所・内容等                            | その他   |
|-------|----|-----------------------------------|-------|
| 12:00 |    | 太秦                                |       |
|       | 移動 | JR、新幹線、東京メトロ                      | 京都縦貫道 |
| 17:00 |    | 衆議院議員小林史明事務所                      |       |
|       | 調査 | ●コロナ禍における中央省庁のDX<br>●esportsの取り組み |       |
| 18:00 |    |                                   |       |
|       | 移動 | 徒歩                                |       |
|       |    | ホテルビスタプレミアオ東京赤坂                   | 宿泊    |

# 視察行程表

令和 2年 10月 13日

| 時刻    | 行程 | 場所・内容等  | その他    |
|-------|----|---|--------|
| 9:30  |    | ホテルビスタプレミアオ東京赤坂                                     |        |
|       | 移動 | 電車  | メトロ・JR |
| 10:10 |    | 政策投資銀行からのレクと意見交換                                    |        |
|       | 調査 | ●新型コロナの経済への影響と見通し<br>●京都経済と地方公共団体の取組                |        |
| 12:00 |    |   |        |
|       | 移動 | 途中、昼食・休憩  | メトロ、JR |
| 13:30 |    | ふるさと回帰センター  |        |
|       | 調査 | ●コロナきっかけの移住希望の状況<br>●京都への移住希望者を増やす方法                |        |
| 15:00 |    |   |        |
|       | 移動 | 徒歩、途中休憩   |        |
| 16:00 |    | 京都市東京事務所  |        |
|       | 調査 | ●コロナによる行政の出先機関の状況<br>●東京在住の京都出身者の活用<br>●京都における人口の定着 |        |
| 17:30 |    |   |        |
|       | 移動 | 電車  | メトロ    |
|       |    | ホテルビスタプレミアオ東京赤坂                                     |        |

# 視察行程表

令和 2年 10月 14日

| 時刻    | 行程 | 場所・内容等                                 | その他             |
|-------|----|--|-----------------|
| 9:40  |    | ホテルビスタプレミアオ東京赤坂                        |                 |
|       | 移動 | 徒歩                                     |                 |
| 10:00 |    | ホテルニューオータニ、株式会社366伊藤氏                  |                 |
|       | 調査 | ●孤独や多死社会における宗教の役割<br>●宗教界におけるデジタル化     |                 |
| 12:00 |    |  |                 |
|       | 移動 | 徒歩 *途中で昼食・休憩                           |                 |
| 13:20 |    | 一般財団法人日本公益事業インキュベーションセンター              |                 |
|       |    | ●日本におけるソーシャル事業の展開<br>●施設見学             |                 |
| 14:40 |    |  |                 |
|       | 移動 | 徒歩                                     |                 |
| 15:00 |    | 参議員議員二之湯さとし事務所                         |                 |
|       |    | ●京都大学研究者吉原清嗣氏による「金融機関に対する業績評価」の説明と意見交換 |                 |
| 16:30 |    |  |                 |
|       | 移動 | 京都へ<br>自宅                              | メトロ、新幹線<br>タクシー |

第5号の2様式 (第7条関係)

政務活動費領収書貼付用紙

|           |  |      |                  |
|-----------|--|------|------------------|
| 議員氏名(会派名) | 二之湯真士  | 整理番号 | 47~57            |
| 費目        | 調査研究費 研修費・広報広報費・要請陳情等活動費・会費・資料作成費・資料購入費・事務所費・事務費・人件費 |      |                  |
| 支払内容      | 管外調査(東京都23区)新幹線乗車料、JR・地下鉄乗車料、宿泊料、タクシー乗車料             |      |                  |
| 支払金額      | 45,615円  | 按分率  | 100% 計上額 45,615円 |
| 按分率の考え方   |  |      |                  |
| 備考        |  |      |                  |

(領収書は、重ならないように貼付してください。)

別紙活動報告書により交通系ICカード利用・新幹線乗車料はクレジットカード払い

**Rakuten Travel**

領収書

49

二之湯真士 様

伝票番号: 104850550

お名前 : 二のゆ しんじ  
 金額 : 15,522 円  
 宿泊施設 : ホテルピスタプレミオ東京【赤坂】  
 チェックイン日 : 20-10-12  
 チェックアウト日 : 20-10-14  
 人数 : 大人1名様  
 予約番号 : RYa0brvsey  
 但し : 宿泊代金としてクレジットカード決済  
 発行日 : 2021/04/14

ご利用ありがとうございました。

楽天グループ株式会社  
 〒158-0094 東京都世田谷区  
 楽天クリムゾンハウス  
<https://travel.rakuten.co.jp/>



楽天IC 支払

加盟店名 MERCHANT  
 請求 TAX I  
 TEL 090-5629-5076

ご利用日 2020/10/14 21:56:52

注文番号 ORDERNUMBER 0009026294

請求番号 82280-000-31187

店舗番号 JIN10710957301

金額 AMOUNT ¥2,820

合計金額 TOTAL ¥2,820

ICカード番号

ICカード利用額

カード利用額

カード利用額

手数料

SALES COUNTER CLERK

楽天グループ株式会社

CUSTOMERS COPY

56

カードご利用代金明細書  
2年10月分

616-8137  
水都府京都市右京区太秦朱雀町1-118

二之湯 真士 様 \*

7 660 6013 3649 713 130037#01-01

ご利用ありがとうございます。当月のご請求額は下記の通りです。口座振替の方は下記ご指定口座より自動振替させていただきますので、前金振替開始日までにご請求額をご確認ください。なお、ご入金の確定には弊社事務処理の都合上、弊社規定の月数が必要となり、この期間にご利用枠が制限される場合がありますのでご了承ください。

|        |   |     |         |
|--------|---|-----|---------|
| 支払日    | 26,140円   | 支払日 | 2年11月6日 |
| 金融機関名  | [REDACTED]  |     |         |
| 支店名    | [REDACTED]  |     |         |
| 預金種別   | [REDACTED]  |     |         |
| 口座名義人  | 二之湯 真士  |     |         |
| カード名   | JCB東海エクスプレス・マスターカード   |     |         |
| 会員番号   | [REDACTED]  |     |         |
| ご利用限度額 | カード種類別限度 50万円 内ショッピング限度 50万円<br>※カード種類別には、会員手数料を含みます。<br>J東海では、上記以外に 55万円迄です。 |     |         |

前月までの前ご利用限度額下記の通りです。(カード1枚別にお持ちのカードを併用する場合は、各カードの枠用と合わせてご利用となります。)  
お客様のご利用限度額 115万円  
内、翌月1回払い以外のショッピング限度額 50万円

既にお振替でのご利用も翌月1回払い以外のショッピング限度額の対象となります。

【ワンダフルプレゼント21 Ver. 20 ポイント明細】

| 当月末日    | 有効ポイント     | 有効期限        |
|---------|------------|-------------|
| Ver. 30 | [REDACTED] | 令和 5年 4月15日 |
| Ver. 19 | [REDACTED] | 令和 4年 4月15日 |
| Ver. 30 | [REDACTED] | 令和 3年 4月15日 |

現在のショッピングご利用累計金額は、約52,000円です。  
50万円に達した翌月から、ポイントが50%分加算されます。

SMB Cファイナンスサービス株式会社

【本店所在地】愛知県名古屋市中区丸の内三丁目23番20号  
【お問い合わせ先】アンサーセンター0120-086-315/携帯電話から052-300-1515  
営業時間9:30~17:00(1/休み)

【カードショッピングご利用について】

翌月1回払いを除き、商品悪化、役務の未提供などを理由に支払を止めることができる場合があります。

キトリ  
ラッキーナンバープレゼント  
令和 2年 11 月分  
※当選番号は  
Codyne NEWSにて  
発表!

ラッキーNO  
5993

★J東海からのお知らせ★改修等によりEX-ICカードの記載内容を変更される場合は、エクスプレスコードとは別にお手紙が必要となります。新しいエクスプレスコードがお手紙に届きましたら、改めて、下記窓口でEX-ICカードのお手紙をお預けください。  
0120-1488-80 エクスプレスICカードデスク

★ご利用案内「エクスプレスオヤク」について★

ご利用年月日別の日付は、ご予約された日が表示されます。実際にご予約された日ではございません。なお、ご利用期間や乗車日等予約内容の確認方法につきましては明細書封筒の裏面または、エクスプレス予約メニュー画面(PC・携帯)からご確認いただけます。

ご利用明細

【新規サイン】※マークは当月ご利用分

S:ショッピング O:キャッシング

【単位:円】

| ご利用日 | ご利用内           | 金額      | 手数料 | リボルティング払いの支払金額 | 返済金額    |
|------|----------------|---------|-----|----------------|---------|
| 2109 | エクスプレスオヤク(リボル) | 1,307.0 | 0   | 1,307.0        | 1,307.0 |
| 2109 | エクスプレスオヤク(リボル) | 1,307.0 | 0   | 1,307.0        | 1,307.0 |

乗車日  
10/12  
10/14  
京都→東京  
往復

ご利用明細の「-」表示は取戻・返品を示します。  
「R」はリボルティング払い、「S」はポイント一括払い、およびポイントと分金をご利用の場合は標準の表示が「S」が付き、

「O」はリボルティング払いの場合返済の手数料です。  
【ご利用カード区分】 黒印:ご本人、1-:ご家族

リボルティング払いのご請求明細

リボルティングの手数料につきましては、弊社所定の方法により計算させていただきます。なお、キャッシングの手数料率は、ご利用案内に掲載しています。

回数振替払いお支払明細

お支払予定額は新しいご利用がなかった場合の月々のお支払予定額です。10ヶ月目以降は翌月より順次ご案内いたします。

| 前月繰越残高 | 当月ご利用額 | 返済ご請求額内 | 当月手数料 | 返済ご請求額 |
|--------|--------|---------|-------|--------|
|        |        |         |       |        |

| お支払年月日 | お支払予定額 | お支払残高 |
|--------|--------|-------|
|        |        |       |

※カード年会費及び会員の資格にご負担いただくお支払いにつきましては明細書封筒をお知らせしていただいております。  
※カードは、ご予約に合わせて計画的にご利用ください。

この明細書は  
1枚中の 1枚目です。

本明細書は請求項目につきましてはリンク先「ご利用代金明細について」をご覧ください。

※当月ご請求額:分割払い等は分割支払額、リボルティング払いは弁済金を表します。

CRC1105 0182506



第6号様式 (第7条関係)

活動報告書

No 7

会派・議員名

自由民主党

二之湯真士

|          |   |                        |         |
|----------|---|------------------------|---------|
| 費目       | <input checked="" type="checkbox"/> 調査研究費 研修費・広聴広報費・要請陳情等活動費・会議費  |                        |         |
| 報告事項     | 京都府内のesports部・同好会の調査  |                        |         |
| 年月日      | 令和2年10月16日  |                        |         |
| 場所       | 京都聖カタリナ高等学校   |                        |         |
| 対象者      |   |                        |         |
| 目的       | 大会開催等で目標を作ることができないか、産業として急成長しているのか、キャリア教育や地域振興等とどのように結び付けているか、引きこもりの生徒とのコミュニケーションや復帰支援にどのように活用しているか、を調査すること |                        |         |
| 内容       | 聖カタリナ高校での取組の調査（校長・顧問より聞き取り、施設見学等）   |                        |         |
| 結果・成果等   | 現状、府内の高校生のみを対象としたものが無いので大会の開催は大歓迎で実施の方向で話を進め実現できた。キャリア教育への活用についても情報提供をして貢献できた。引きこもり支援については現状を伺った。           |                        |         |
| 活動に要した支出 | 支出内容  | 計上額 (円)                | 内訳等     |
|          | 交通費   | 1,580                  | 高速道路利用料 |
|          |   |                        |         |
|          |   |                        |         |
|          |   |                        |         |
|          |   |                        |         |
|          |   | 当該活動に関して政務活動費に計上した合計経費 |         |
| 領収書整理番号  | 58～61   |                        |         |
| 備考       |   |                        |         |

注 該当する政務活動費の費目の項目に○印を付けてください。

# 視察行程表

令和 2年 10月 16日

| 時刻    | 行程 | 場所・内容等                                  | その他   |
|-------|----|---|-------|
| 14:00 | 移動 | 太秦<br>自動車                               | 京都縦貫道 |
| 14:50 | 調査 | 京都聖カタリナ高等学校<br>●esportsの取り組み<br>●学校施設見学 |       |
| 15:50 | 移動 | 自動車<br>太秦(自宅)                           | 京都縦貫道 |



第5号の2様式（第7条関係）

政務活動費領収書貼付用紙

|           |   |      |       |     |        |
|-----------|---|------|-------|-----|--------|
| 議員氏名(会派名) | 二之湯真士   | 整理番号 | 58～61 |     |        |
| 費目        | 調査研究費、研修費、広報広報費、要請陳情等活動費、会費、資料作成費、資料購入費、事務所費、事務費、人件費    |      |       |     |        |
| 支払内容      | 管内調査（京都聖カタリナ高等学校）高速料金                                   |      |       |     |        |
| 支払金額      | 1,580円  | 按分率  | 100%  | 計上額 | 1,580円 |
| 按分率の考え方   |   |      |       |     |        |
| 備考        | <p>（領収書は、重ならないように貼付してください。）</p> <p>活動報告書によりETCカード利用</p> |      |       |     |        |

# ご利用明細書

E T C利用照会サービスをご利用いただき、誠にありがとうございます。  
 ※本ご利用明細書PDFは、E T C利用照会サービスにて出力されたもので、一度に500件まで出力できます。  
 500件を超える場合は複数回に分けて出力してください。  
 ※2019年10月1日以降の通行料金は消費税率10%対象です。  
 詳しいサービス内容はE T C利用照会サービスウェブサイト  
 (<https://www.etc-meisai.jp/>)にてご確認ください。

## 合計金額

|    |         |        |
|----|---------|--------|
|    | 支払い総額   | ¥1,580 |
| 内訳 | 還元額適用金額 | ¥0     |
|    | 後納利用金額  | ¥1,580 |

| 利用IC(自) | 利用年月日<br>時分<br>利用IC(至)   | (割引前料金)<br>(E T C割引額)<br>通行料金    | 還元額適用料金<br>後納料金 | 車種<br>車両番号<br>E T Cカード番号 | 備考       |
|---------|--------------------------|----------------------------------|-----------------|--------------------------|----------|
|         | 20/10/16<br>14:31<br>沓掛  | 20/10/16<br>14:36<br>篠本線<br>520  | 0<br>520        |                          | 確定<br>58 |
|         | 20/10/16<br>14:49        | 20/10/16<br>14:49<br>八木西<br>270  | 0<br>270        |                          | 確定<br>59 |
|         | 20/10/16<br>16:07<br>八木西 | 20/10/16<br>16:08<br>八木本線<br>270 | 0<br>270        |                          | 確定<br>60 |
|         | 20/10/16<br>16:21<br>篠本線 | 20/10/16<br>16:26<br>沓掛<br>520   | 0<br>520        |                          | 確定<br>61 |



活動報告書

No. 8

会派・議員名

自由民主党

二之湯真士

|          |  |                        |        |
|----------|--|------------------------|--------|
| 費目       | <input checked="" type="checkbox"/> 調査研究費 研修費・広報広報費・要請陳情等活動費・会議費   |                        |        |
| 報告事項     | 奈良県内の古代歴史調査（秦氏との関係を中心に）  |                        |        |
| 年月日      | 令和2年10月18日   |                        |        |
| 場所       | 奈良県内（田原本町、桜井市、明日香村、など）   |                        |        |
| 対象者      |  |                        |        |
| 目的       | 京都市右京区太秦の地域振興を渡来人秦氏の歴史を軸に展開するために、その観点から各地域の秦氏の足跡をたどり理解を深めること。それと同時に、秦氏ゆかりの地を結ぶ周遊観光の可能性についても調査すること。   |                        |        |
| 内容       | <ul style="list-style-type: none"> <li>● 秦氏に縁ある神社・仏閣・文化財の調査</li> <li>● 古代史を地域振興に活かす視点の調査</li> <li>● 歴史を軸に京都と連携できるかの調査 など</li> </ul>              |                        |        |
| 結果・成果等   | 秦氏と関係が深いとされる文化財や地域について理解を深めて、各地域にみられる秦氏関連の文化財との類似性と相違点についての発見もあった。明日香村の取り組みによって、古代史が十分人を惹きつけるコンテンツであることを学んだ。今後は、右京区太秦のみならず、秦氏関連地同士の関係強化を図っていきたい。 |                        |        |
| 活動に要した支出 | 支出内容   | 計上額（円）                 | 内訳等    |
|          | 交通費  | 5,350                  | 高速道路料金 |
|          | 調査費  | 300                    | 拝観料    |
|          |  |                        |        |
|          |  |                        |        |
|          |  |                        |        |
|          |  | 当該活動に関して政務活動費に計上した合計経費 | 5,650円 |
| 領収書整理番号  | 62～68  |                        |        |
| 備考       |  |                        |        |

注 該当する政務活動費の費目の項目に○印を付けてください。

# 視察行程表

令和 2年 10月 18日

| 時刻    | 行程 | 場所・内容等  | その他  |
|-------|----|---|------|
| 8:00  | 移動 | 太秦<br>自動車   | 高速道路 |
| 10:00 | 調査 | 奈良県田原本町等の秦氏関連地<br>●秦楽寺<br>●村屋坐彌富都比賣神社<br>●岐多志太神社<br>●大字蔵堂 |      |
| 12:00 | 移動 | 自動車 *途中、昼食・休憩   |      |
| 13:10 |    | 奈良県明日香村<br>●推古天皇蓋浦宮跡・伎楽伝承地<br>●明日香村上畑集落<br>●特別史跡石舞台古墳     |      |
| 15:40 | 移動 | 自動車   |      |
| 16:30 |    | 大和高田市<br>●神楽(旧秦楽村)地域                                      |      |
| 17:10 | 移動 | 自動車<br>太秦(自宅)   | 高速道路 |

## 石舞台古墳

飛鳥歴史公園内石舞台周辺地区の中央に位置するわが国最大級の古墳です。墳丘の造土が全く残っておらず、巨大な円筒式の横穴式石室が隆起しているという独特の形状です。天井石の上面が広く平らで、まるで舞台のように見えるその形状から古くから「石舞台」と呼ばれています。

30数個の石の総重量は約2300トン、特に天井石は約77トンとかなりの重量で、造られた当時の優れた土木・建築技術の高さがうかがわれます。被葬者は明らかではありませんが、7世紀初頭の飛鳥系で、大化の改新で滅ぼされた蘇我入鹿の祖父でもある蘇我馬子の墓ではないかといわれています。



1933（昭和8）年～35（昭和10）年の発掘調査で方形の墳丘、堀、外堀が存在すること、6世紀代の小古墳を覆って築造されていたことなどが確認されており、その上で築造は7世紀初頭のものと推定されています。

## 過去の文献に見る石舞台古墳

石舞台古墳は古くから、墳丘上部の削土を失い、石室の天井石を露出させていたようで、各種の文献にそうした意味の記述を見ることができます。

1772（天明9）年、本居宣長の「菅笠日記」にもその記述があります。それによると、石舞台古墳は、石舞台古墳の南に位置する新塚古墳と対して彫堀され、それぞれ推古・用明という各天皇の伝承を持っていたようです。

1929（文政12）年の津川長通の「卯花日記」では、蘇我馬子の墓ではないかという考察が記述されています。

1848（嘉永元）年の筑後城の「西園三十三原名所図会」の中ではイラストとともに、高さおよそ2間（約3.6m）、周囲およそ10間（約18m）で、天皇天皇を仮に葬り奉った場所と伝えられている、という意味のことが記されています。



## ご利用案内

|         |  |
|---------|--|
| 入場時間    | 8:30～17:00（受付16:45まで）                            |
| 休業日     | 年中無休   |
| 入場料     | 一般 300（250）円、高校生～小学生100（50）円<br>※（ ）は団体料金（30名以上） |
| アクセス    | バス停「石舞台」下車して徒歩3分                                 |
| 駐車場     | あり：有料  |
| 所在地     | 奈良県橿原市御明日香村島庄133                                 |
| お問い合わせ先 | 明日香村地域振興公社 0744-54-4577                          |

第5号の2様式 (第7条関係)

政務活動費領収書貼付用紙

|           |   |     |      |       |        |
|-----------|---|-----|------|-------|--------|
| 職員氏名(会派名) | 二之湯真士   |     | 整理番号 | 62～68 |        |
| 費目        | 調査研究費、研修費、広報広報費、奨励費等活動費、会議費、資料作成費、資料購入費、事務経費、事務費、人件費  |     |      |       |        |
| 支払内容      | 管外調査(奈良県内) 高速料金・拝観料   |     |      |       |        |
| 支払金額      | 5,650円  | 按分率 | 100% | 計上額   | 5,650円 |
| 按分率の考え方   |   |     |      |       |        |
| 備考        | <p>(領収書は、重ならないように貼付してください。)</p> <p>別紙活動報告書によりETCカード利用</p> <div style="text-align: right; border: 1px solid black; padding: 2px;">個・大</div> <p style="font-size: 2em; margin-left: 100px;">62</p> <div style="text-align: center; margin-left: 100px;"> <p style="writing-mode: vertical-rl;">特別史跡</p> <p style="writing-mode: vertical-rl; font-size: 3em;">石室台古墳</p> </div> <div style="text-align: center; border: 1px solid black; padding: 2px; margin: 10px auto; width: 80px;">拝観券</div>  <div style="text-align: right; margin-right: 50px;"> <p>→10/18 拝観の半券</p> <p>¥300-</p> <p>(資料添付有)</p> </div> <div style="text-align: left; margin-left: 100px;"> <div style="border: 1px solid black; border-radius: 50%; padding: 5px; display: inline-block;">個・大</div> <p style="font-size: 0.8em;">一財団法人 財団法人 財団法人<br/>〒630-0121 奈良県奈良市御坊町6-1-120<br/>TEL:074-544-227 FAX:074-543-120</p> </div> |     |      |       |        |

# ご利用明細書

E T C利用照会サービスをご利用いただき、誠にありがとうございます。  
 ※本ご利用明細書PDFは、E T C利用照会サービスにて出力されたもので、一度に500件まで出力できます。  
 500件を超える場合は複数回に分けて出力してください。  
 ※2019年10月1日以降の通行料金は消費税率10%対象です。  
 詳しいサービス内容はE T C利用照会サービスウェブサイト  
 (<https://www.etc-meisai.jp/>)にてご確認ください。

## 合計金額

|       |         |        |
|-------|---------|--------|
| 支払い総額 |         | ¥5,350 |
| 内訳    | 還元額適用金額 | ¥0     |
|       | 後納利用金額  | ¥5,350 |

| 利用 I C (自)                 | 利用年月日<br>時分<br>利用 I C (至)     | (割引前料金)<br>(E T C割引額)<br>通行料金 | 還元額適用料金 |      | 車種<br>車両番号<br>E T Cカード番号 | 備考                  |
|----------------------------|-------------------------------|-------------------------------|---------|------|--------------------------|---------------------|
|                            |                               |                               |         | 後納料金 |                          |                     |
| 20/10/18<br>08:31<br>上鳥羽   | 20/10/18<br>08:35<br>巨椋池本線    | 440                           |         | 0    |                          | 確定<br>63            |
| 20/10/18<br>08:35<br>巨椋池本線 | 20/10/18<br>08:53<br>門真本線     | (1,360)<br>(-360)<br>1,000    |         | 0    |                          | 確定<br>E T C通常<br>64 |
| 20/10/18<br>08:53<br>門真本線  | 20/10/18<br>09:16<br>法隆寺      | 1,400                         |         | 0    |                          | 確定<br>65            |
| 20/10/18<br>17:24<br>香芝    | 20/10/18<br>17:43<br>門真 J C T | 1,070                         |         | 0    |                          | 確定<br>66            |
| 20/10/18<br>17:43<br>門真本線  | 20/10/18<br>17:59<br>巨椋池本線    | (1,360)<br>(-360)<br>1,000    |         | 0    |                          | 確定<br>E T C通常<br>67 |
| 20/10/18<br>17:59<br>巨椋池本線 | 20/10/18<br>18:03<br>上鳥羽      | 440                           |         | 0    |                          | 確定<br>68            |



活動報告書

No 9

会派・議員名 自由民主党 二之湯真士

|          |  |        |          |
|----------|--|--------|----------|
| 費目       | <input checked="" type="radio"/> 調査研究費 研修費・広聴広報費・要請陳情等活動費・会議費  |        |          |
| 報告事項     | 地域資源（丹後ちりめん、歴史・文化財等）を活かした地域振興等   |        |          |
| 年月日      | 令和2年10月22日（木）～23日（金）   |        |          |
| 場所       | 丹後振興局管内  |        |          |
| 対象者      |  |        |          |
| 目的       | <p>私は京都市右京区太秦の住人として、地域を拓き平安京建設に尽力した渡来人の業氏があまり注目されず相応しい評価もされていないことを残念に思うし、全国にはそうした例がたくさんある。地方創生が叫ばれる中、地域固有の歴史・文化、それに裏打ちされた産業は、地域振興においてまず再評価させねばならないし、そのきっかけとしてのイベントも重要となるので、そのあり方を丹後地域の事例をもとに考えること。</p> |        |          |
| 内容       | <ul style="list-style-type: none"> <li>●丹後ちりめんの今後の展開</li> <li>●地域の歴史的資源を活かした地域振興</li> <li>●丹後広域振興局長、地元議員等との意見交換</li> <li>●京都府の観光誘客のイベントの調査</li> </ul>  |        |          |
| 結果・成果等   | <p>古代を地域振興に活かす視点は全国的に強くはないが、京都は特に強くない。しかしそうすると、歴史を活かした地域振興が京都市以外の地域でも難しくなる。しかし、日本は比類なき悠久の歴史の国であるので、各地の固有の地域資源を核に取り組みれば、産業創出のみならず、何よりも当該地域の住民が故郷への理解と愛情を育むことができるようになる。今後の重要なテーマだと再認識した。</p>             |        |          |
| 活動に要した支出 | 支出内容   | 計上額（円） | 内訳等      |
|          | 交通費  | 4,780  | 高速道路使用料  |
|          | 交通費  | 7,750  | ガソリン代    |
|          | 宿泊費  | 4,550  |          |
|          |  |        |          |
|          |  |        |          |
|          |  |        |          |
|          | 当該活動に関して政務活動費に計上した合計経費   |        | 17,080 円 |
| 領収書整理番号  | 69～74  |        |          |
| 備考       |  |        |          |

注 該当する政務活動費の費目の項目に○印を付けてください。



# 視察行程表

令和 2年 10月 22日

| 時刻    | 行程 | 場所・内容等                                      | その他   |
|-------|----|---|-------|
| 12:00 |    | 太秦  |       |
|       | 移動 | 自動車   | 京都縦貫道 |
| 14:00 |    | 丹後織物工業組合                                    |       |
|       | 調査 | ●丹後ちりめん300年記念展示会<br>●今後の展開の聞き取り             |       |
| 14:30 |    |   |       |
|       | 移動 | 自動車   |       |
| 15:00 |    | 竹野神社  |       |
|       | 調査 | ●由緒・鬼伝説などの神話・歴史<br>●過疎地での文化財の保存・活用<br>●現地見学 |       |
| 16:30 |    |   |       |
|       | 移動 | 自動車   |       |
| 18:00 |    | 地元議員との意見交換                                  |       |
|       | 調査 | ●丹後振興局管内での府政<br>●過疎地における地方議員の在り方            |       |
|       | 移動 | 自動車   |       |
|       |    | ホテルつかさ峰山                                    | 宿泊    |

# 視察行程表

令和 2年 10月 23日

| 時刻    | 行程 | 場所・内容等                             | その他   |
|-------|----|------------------------------------|-------|
| 10:00 |    | ホテルつかさ峰山                           |       |
|       | 移動 | 自動車                                | 京都縦貫道 |
| 10:45 |    | 京丹後市網野町                            |       |
|       | 調査 | ●銚子山古墳<br>●浦島尻宅伝承地<br>●網野神社(藍織神社)  |       |
| 12:30 | 移動 | 自動車 *途中、昼食・休憩                      |       |
| 13:30 |    | 京丹後市久美浜町                           |       |
|       |    | ●高岡大明神<br>●湯船坂古代の丘、2号墳<br>●久美浜公園周辺 |       |
| 15:15 | 移動 | 自動車                                |       |
| 15:50 |    | 京丹後市弥栄町鳥取                          |       |
|       |    | ●速處遺跡群鍛冶工房跡                        |       |
| 16:10 | 移動 | 自動車                                |       |
| 16:30 |    | 丹後広域振興局(中本局長と意見交換)                 |       |
|       | 調査 | ●古代歴史資源を活かした地域振興<br>●丹後ちりめん等の産業    |       |
| 17:30 | 移動 | 自動車(途中、休憩あり)                       |       |
| 19:00 | 調査 | 宮津市籠神社<br>●京都府のイルミネーション事業          |       |
| 19:20 | 移動 | 自動車<br>太秦(自宅)                      | 京都縦貫道 |

第5号の2様式 (第7条関係)

政務活動費領収書貼付用紙

|           |  |      |       |     |         |
|-----------|--|------|-------|-----|---------|
| 議員氏名(会派名) | 二之湯真士  | 整理番号 | 69~74 |     |         |
| 費目        | 調査研究 研修費・広報広報費・要請接待等活動費・会議費・資料作成費・資料購入費・事務所費・事務費・人件費 |      |       |     |         |
| 支払内容      | 管内調査(丹後振興局) 高速料金、宿泊費、ガソリン代                           |      |       |     |         |
| 支払金額      | 17,080円  | 按分率  | 100%  | 計上額 | 17,080円 |
| 按分率の考え方   |  |      |       |     |         |
| 備考        |  |      |       |     |         |

(領収書は、重ならないように貼付してください。)

別紙活動報告書によりETCカード利用

Rakuten Travel

領収書

73

二之湯真士 様

伝票番号: 105693238

お名前 : 二のゆ しんじ  
 金額 : 4,550 円  
 宿泊施設 : ホテルつかさ峰山  
 チェックイン日 : 20-10-22  
 チェックアウト日 : 20-10-23  
 人数 : 大人1名様  
 予約番号 : RYa0bu52ur  
 但し : 宿泊代金としてクレジットカード決済  
 発行日 : 2021/04/14

ご利用ありがとうございました。 楽天グループ株式会社  
 〒158-0084 東京都世田谷区 楽天クリムゾンハウス  
<https://travel.rakuten.co.jp/>



納品書 (領収書)

足立石油 (株)  
 営業課  
 京都府宮津市 津鹿小学松下  
 396-1  
 TEL: 0772-22-2082 SS-026211  
 2020年10月23日 19:52 伝票No. 0059  
 通番2362

マスター  
 売上 733  
 11200  
 レギュラーガソリン P02 ¥7750  
 数量 53.45(L)  
 単価 9145

合計 ¥7,750  
 (内ガソリン税 263.8 #2876)  
 (内消費税10%(対象 ¥7750) ¥705)  
 全国No.0000998766 宛先通番 04965  
 支払方法 通常  
 請求番号:774057702621 IC Y/C  
 ATC:0022 カードNo.番号:00  
 APL:Mastercard  
 AID:A0000000041010  
 担当: 伊田

0894-0894 01 2020/10/23  
 レシートを折りたたんで保管の際は  
 印字面が内側になる様にお願します

# ご利用明細書

E T C利用照会サービスをご利用いただき、誠にありがとうございます。  
 ※本ご利用明細書PDFは、E T C利用照会サービスにて出力されたもので、一度に500件まで出力できます。  
 500件を超える場合は複数回に分けて出力してください。  
 ※2019年10月1日以降の通行料金は消費税率10%対象です。  
 詳しいサービス内容はE T C利用照会サービスウェブサイト  
 (<https://www.etc-meisai.jp/>)にてご確認ください。

## 合計金額

|    |         |        |
|----|---------|--------|
|    | 支払い総額   | ¥4,780 |
| 内訳 | 還元額適用金額 | ¥0     |
|    | 後納利用金額  | ¥4,780 |

| 利用 I C (自)                 | 利用年月日<br>時分                  |  | (割引前料金)<br>(E T C割引額)<br>通行料金 | 還元額適用料金<br>後納料金 | 車種<br>車両番号<br>E T Cカード番号 | 備考    |
|----------------------------|------------------------------|--|-------------------------------|-----------------|--------------------------|-------|
|                            | 利用 I C (至)                   |  |                               |                 |                          |       |
| 20/10/22<br>12:38<br>沓掛    | 20/10/22<br>12:42<br>篠本線     |  | 520                           | 520             |                          | 確定 69 |
| 20/10/22<br>12:51<br>八木本線  | 20/10/22<br>13:34<br>宮津天橋立本線 |  | 1,870                         | 1,870           |                          | 確定 70 |
| 20/10/23<br>20:00<br>宮津天橋立 | 20/10/23<br>20:42<br>八木本線    |  | 1,870                         | 1,870           |                          | 確定 71 |
| 20/10/23<br>20:52<br>篠本線   | 20/10/23<br>20:56<br>沓掛      |  | 520                           | 520             |                          | 確定 72 |



活動報告書

No. 10

会派・議員名 自由民主党 二之湯真士

|          |   |                        |         |
|----------|---|------------------------|---------|
| 費目       | <input checked="" type="checkbox"/> 調査研究費 研修費・広報広報費・要請陳情等活動費・会議費  |                        |         |
| 報告事項     | 歴史を活かした地域振興、京都府外のesports部・同好会等の調査   |                        |         |
| 年月日      | 令和2年10月26日  |                        |         |
| 場所       | 大阪府池田市、兵庫県神戸市   |                        |         |
| 対象者      |   |                        |         |
| 目的       | 歴史・文化資源を活かした地域振興について、秦氏関連地である大阪府池田市の現状を調査すること。また、esportsについて、キャリア教育や地域振興等とどのように結び付けているか、京都府外の事例を調査すること  |                        |         |
| 内容       | <ul style="list-style-type: none"> <li>●歴史を活かした地域振興</li> <li>●京都府外におけるesportsの取り組み</li> </ul>   |                        |         |
| 結果・成果等   | 歴史を活かした地域振興については、右京区太秦同様、秦氏など古代の渡来氏族を核に地域の魅力を伝える取り組みは皆無であったが、その分、伸びしろはあると感じた。Esportsでは、神戸市の理解があり、地域ぐるみで振興を図ろうとしていること、また、生徒募集の点からは全国から生徒を集めることができる魅力的なコンテンツであることが分かった。 |                        |         |
| 活動に要した支出 | 支出内容  | 計上額(円)                 | 内訳等     |
|          | 交通費   | 5,300                  | 高速道路利用料 |
|          | 駐車料金  | 320                    |         |
|          |   |                        |         |
|          |   |                        |         |
|          |   |                        |         |
|          |   | 当該活動に関して政務活動費に計上した合計経費 |         |
| 領収書整理番号  | 75～82   |                        |         |
| 備考       |   |                        |         |

注 該当する政務活動費の費目の項目に○印を付けてください。

# 視察行程表

令和 2年 10月 26日

| 時刻    | 行程 | 場所・内容等  | その他  |
|-------|----|---|------|
| 9:00  | 移動 | 太秦<br>自動車   | 高速道路 |
| 10:30 | 調査 | 大阪府池田市<br>●呉服神社<br>●伊居太神社                         |      |
| 12:00 | 移動 | 自動車   | 高速道路 |
| 13:00 |    | アートカレッジ神戸<br>●esports学科の取り組み<br>●神戸市におけるesports振興 |      |
| 14:10 | 移動 | 自動車(途中、食事・休憩)<br>太秦(自宅)                           | 高速道路 |

第5号の2様式（第7条関係）

政務活動費領収書貼付用紙

|           |   |      |       |     |        |
|-----------|---|------|-------|-----|--------|
| 職員氏名(会派名) | 二之湯真士   | 整理番号 | 75～82 |     |        |
| 費目        | 調査研究費・研修費・広報広報費・要請陳情等活動費・会議費・資料作成費・資料購入費・事務所費・事務費・人件費 |      |       |     |        |
| 支払内容      | 管外調査（大阪府池田市・兵庫県神戸市）<br>駐車料金、高速料金                      |      |       |     |        |
| 支払金額      | 5,620円  | 按分率  | 100%  | 計上額 | 5,620円 |
| 按分率の考え方   |   |      |       |     |        |
| 備考        |   |      |       |     |        |

（領収書は、重ならないように貼付してください。）

別紙活動報告書によりETCカード利用

75

**タイムズ24**

タイムズ 池田新町第2  
0120-70-8924

◀ 領収書 ▶

[NO. 7]  
20年10月26日11:15 -- 10月26日11:52  
駐車料金 220円  
カード 220円

◇ 二 利用控え ◇  
[MUG] 借付  
会費番号: [REDACTED]  
お取扱口: 20年10月26日11:52  
利用金額 220円  
NO.055245

76

池田室町センターパーク

☆ 領収証 ☆

No.13

入庫 20/10/26 10:28:32  
精算 20/10/26 10:58:12  
現金 100円

# ご利用明細書

E T C利用照会サービスをご利用いただき、誠にありがとうございます。  
 ※本ご利用明細書PDFは、E T C利用照会サービスにて出力されたもので、一度に500件まで出力できます。

500件を超える場合は複数回に分けて出力してください。  
 ※2019年10月1日以降の通行料金は消費税率10%対象です。  
 詳しいサービス内容はE T C利用照会サービスウェブサイト  
 (<https://www.etc-meisai.jp/>)にてご確認ください。

## 合計金額

|            |        |
|------------|--------|
| 支払い総額      | ¥5,300 |
| 内訳 還元額適用金額 | ¥0     |
| 後納利用金額     | ¥5,300 |

| 利用IC(自)                     | 利用年月日時分<br>利用IC(至)            | (割引前料金)<br>(E T C割引額)<br>通行料金 | 還元額適用料金<br>後納料金 | 車種<br>車両番号<br>E T Cカード番号 | 備考 |
|-----------------------------|-------------------------------|-------------------------------|-----------------|--------------------------|----|
| 20/10/26<br>09:32<br>京都南    | 20/10/26<br>10:00<br>中国豊中     | 1,330                         | 1,330           |                          | 77 |
| 20/10/26<br>11:57<br>川西小花入  | 20/10/26<br>12:06<br>豊中南南行名神出 | 600                           | 600             |                          | 78 |
| 20/10/26<br>12:06<br>豊中     | 20/10/26<br>12:14<br>西宮       | 550                           | 550             |                          | 79 |
| 20/10/26<br>12:16<br>西宮JCT入 | 20/10/26<br>12:24<br>魚崎出      | 540                           | 540             |                          | 80 |
| 20/10/26<br>15:39<br>魚崎     | 20/10/26<br>15:49<br>西宮JCT出   | 540                           | 540             |                          | 81 |
| 20/10/26<br>15:50<br>西宮     | 20/10/26<br>16:50<br>京都南      | 1,740                         | 1,740           |                          | 82 |





|          |   |        |          |
|----------|---|--------|----------|
| 費目       | <input checked="" type="radio"/> 調査研究費 研修費・広聴広報費・要請陳情等活動費・会議費   |        |          |
| 報告事項     | 古代の歴史を活かした地域振興について  |        |          |
| 年月日      | 令和2年10月28日(水)～29日(木)  |        |          |
| 場所       | 和歌山県・大阪府泉州地域  |        |          |
| 対象者      |   |        |          |
| 目的       | 秦氏や渡来人に関係が深いとされる和歌山県北部および大阪府南部における神話・民話・伝承等の歴史資源を核とした地域振興の調査。   |        |          |
| 内容       | ①古代からある古墳・神社・仏閣等の調査および資料の収集<br>②そうした歴史資源を地域振興に活かす取り組みの調査  |        |          |
| 結果・成果等   | 古代を地域振興に活かす視点は全国的に強くはないが、他府県は、平安京以降に首都になった京都よりはその観点は強い。地域の歴史を活かすことは、産業・観光振興はもとより、地域住民が故郷への理解と愛情を育むことができるようになるうえで非常に大切であり、その方法論を確立していくことが今後の重要なテーマだと再認識した。 |        |          |
| 活動に要した支出 | 支出内容  | 計上額(円) | 内訳等      |
|          | 交通費   | 9,250  | 高速道路使用料  |
|          | 宿泊費   | 5,395  |          |
|          |   |        |          |
|          |   |        |          |
|          |   |        |          |
|          |   |        |          |
|          | 当該活動に関して政務活動費に計上した合計経費  |        | 14,645 円 |
| 領収書整理番号  | 83～92   |        |          |
| 備考       |   |        |          |

注 該当する政務活動費の費目の項目に○印を付けてください。

# 視察行程表

令和 2年 10月 28日

| 時刻    | 行程 | 場所・内容等   | その他  |
|-------|----|--|------|
| 11:15 | 移動 | 太秦<br>自動車  | 高速道路 |
| 13:30 | 調査 | 和歌山県有田市<br>● 田殿丹生神社<br>● 白岩丹生神社<br>● 糸我稻荷神社                              |      |
| 15:45 | 移動 | 自動車  | 高速道路 |
| 16:30 |    | 和歌山県立紀伊風土記の丘・資料館<br>● 古代史・文化を活かした学習・誘客<br>● 古墳そのものを活かした施設見学<br>● 資料購入 など |      |
| 17:20 | 移動 | 自動車<br>ホテルグランヴィア和歌山  | 宿泊   |

# 視察行程表

令和 2年 10月 29日

| 時刻    | 行程 | 場所・内容等                                | その他  |
|-------|----|---------------------------------------|------|
| 8:00  |    | ホテルグランヴィア和歌山                          |      |
|       | 移動 | 自動車                                   |      |
| 8:20  | 調査 | 和歌山県和歌山市<br>● 日前神宮・国懸神宮               |      |
| 8:50  | 移動 | 自動車                                   | 高速道路 |
| 10:00 |    | 大阪府和泉市                                |      |
|       | 調査 | ● 大阪府立弥生文化博物館<br>● 泉穴師神社<br>● 兵主神社    | 駐車   |
| 11:00 | 移動 | 自動車                                   |      |
| 11:15 |    | 大阪府貝塚市<br>● 阿理莫神社<br>● 川勝山道教寺周辺(半田地域) |      |
| 12:10 | 移動 |                                       |      |
| 12:40 | 調査 | 泉佐野ふるさと歴史館<br>● 中世荘園「日根荘」と京都との繋がり     | 休憩込み |
| 14:00 | 移動 | 自動車                                   |      |
| 14:45 |    | 京丹後市弥栄町鳥取<br>● 波太神社・鳥取神社              |      |
| 15:40 | 移動 | 自動車                                   |      |
| 16:30 | 移動 | 大阪府立弥生文化博物館<br>自動車<br>太秦(自宅)          | 高速道路 |

第5号の2様式（第7条関係）

政務活動費領収書貼付用紙

|           |   |      |       |     |         |
|-----------|---|------|-------|-----|---------|
| 議員氏名(会派名) | 二之湯真士   | 整理番号 | 83～92 |     |         |
| 費目        | 調査研究費、研修費、広報広報費、要請陳情等活動費、会議費、資料作成費、資料購入費、事務所費、事務費、人件費 |      |       |     |         |
| 支払内容      | 管外調査（和歌山県・大阪府泉州地域）高速料金、宿泊費                            |      |       |     |         |
| 支払金額      | 14,645円   | 按分率  | 100%  | 計上額 | 14,645円 |
| 按分率の考え方   |   |      |       |     |         |
| 備考        |   |      |       |     |         |

（領収書は、重ならないように貼付してください。）

別紙活動報告書によりETCカード利用

**Rakuten Travel**

**領収書**

87

**二之湯真士 様**

伝票番号：105854001

お名前 : 二のゆしんじ  
 金額 : 5,395円  
 宿泊施設 : ホテルグランヴィア和歌山  
 チェックイン日 : 20-10-28  
 チェックアウト日 : 20-10-29  
 人数 : 大人1名様  
 予約番号 : RYa0bujzv9  
 但し : 宿泊代金としてクレジットカード決済  
 発行日 : 2021/04/14

ご利用ありがとうございました。

楽天グループ株式会社  
 〒150-0004 東京都世田谷区  
 楽天クリムゾンハウス  
<https://travel.rakuten.co.jp/>



# ご利用明細書

E T C利用照会サービスをご利用いただき、誠にありがとうございます。  
 ※本ご利用明細書PDFは、E T C利用照会サービスにて出力されたもので、一度に500件まで出力できます。

500件を超える場合は複数回に分けて出力してください。  
 ※2019年10月1日以降の通行料金は消費税率10%対象です。  
 詳しいサービス内容はE T C利用照会サービスウェブサイト  
 (<https://www.etc-meissai.jp/>)にてご確認ください。

## 合計金額

|            |        |
|------------|--------|
| 支払い総額      | ¥9,250 |
| 内訳 還元額適用金額 | ¥0     |
| 後納利用金額     | ¥9,250 |

| 利用IC(自) | 利用年月日<br>時分<br>利用IC(至)        | (割引前料金)<br>(E T C割引額)<br>通行料金                            | 還元額適用料金<br>後納料金 | 車種<br>車両番号<br>E T Cカード番号 | 備考            |    |
|---------|-------------------------------|--|-----------------|--------------------------|---------------|----|
|         | 20/10/28<br>11:45<br>上鳥羽      | 20/10/28<br>11:49<br>巨椋池本線<br>440                        | 0<br>440        |                          | 確定            | 83 |
|         | 20/10/28<br>11:49<br>巨椋池本線    | 20/10/28<br>12:05<br>門真本線<br>(1,360)<br>(-360)<br>1,000  | 0<br>1,000      |                          | 確定<br>E T C通常 | 84 |
|         | 20/10/28<br>12:05<br>門真本線     | 20/10/28<br>13:20<br>有田<br>(2,950)<br>(-150)<br>2,800    | 0<br>2,800      |                          | 確定<br>E T C通常 | 85 |
|         | 20/10/28<br>16:04<br>有田       | 20/10/28<br>16:19<br>和歌山<br>(900)<br>(-150)<br>750       | 0<br>750        |                          | 確定<br>E T C通常 | 86 |
|         | 20/10/29<br>09:01<br>和歌山      | 20/10/29<br>09:15<br>泉佐野<br>940                          | 0<br>940        |                          | 確定            | 88 |
|         | 20/10/29<br>09:19<br>りんくう阪和道入 | 20/10/29<br>09:28<br>泉大津(北行)出<br>740                     | 0<br>740        |                          | 確定            | 89 |
|         | 20/10/29<br>16:47<br>菱木本線     | 20/10/29<br>17:07<br>門真JCT<br>(1,360)<br>(-360)<br>1,000 | 0<br>1,140      |                          | 確定<br>E T C通常 | 90 |
|         | 20/10/29<br>17:07<br>門真本線     | 20/10/29<br>17:38<br>巨椋池本線<br>1,000                      | 0<br>1,000      |                          | 確定<br>E T C通常 | 91 |
|         | 20/10/29<br>17:38<br>巨椋池本線    | 20/10/29<br>17:42<br>上鳥羽<br>440                          | 0<br>440        |                          | 確定            | 92 |



活動報告書

No 12

会派・議員名

自由民主党

二之湯真士

|              |  |        |         |
|--------------|--|--------|---------|
| 費 目          | ○調査研究費 研修費・広聴広報費・要請陳情等活動費・会費   |        |         |
| 報告事項         | 滋賀県愛荘町の古代歴史調査（秦氏との関係を中心に）  |        |         |
| 年 月 日        | 令和2年10月31日   |        |         |
| 場 所          | 滋賀県愛荘町・・・  |        |         |
| 対 象 者        |  |        |         |
| 目 的          | 京都市右京区太秦の地域振興を渡来人秦氏の歴史を軸に展開するために、その観点から各地域の秦氏の足跡をたどり理解を深めること。それと同時に、秦氏ゆかりの地を結ぶ周遊観光の可能性についても調査すること。   |        |         |
| 内 容          | <ul style="list-style-type: none"> <li>● ……古代歴史館の調査</li> <li>● ……埋蔵文化財資料館</li> <li>● ……秦氏ゆかりの社寺等</li> </ul>  |        |         |
| 結果・成果等       | 高槻市の今城塚古墳は、専門家からは、秦氏と関係が深い継体天皇の陵墓でないかとされるが、その規模や特色を学んだ。寝屋川市には、太秦〇町や八幡台、川勝町等、秦氏ゆかりの地名や社寺が見られた。しかし、いずれもそれらを軸に地域振興してきた経緯は見受けられず、今後の機運醸成の必要性と、右京区太秦との関係強化を図っていきたいと思った。 |        |         |
| 活動に要<br>した支出 | 支出内容   | 計上額（円） | 内 訳 等   |
|              | 交通費  | 1,740  | 高速道路利用料 |
|              | 調査費  | 300    | 博物館入場料  |
|              |  |        |         |
|              |  |        |         |
|              |  |        |         |
|              |  |        |         |
|              | 当該活動に関して政務活動費に計上した合計経費   |        | 2,040 円 |
| 領収書整理番号      | 93～95  |        |         |
| 備 考          |  |        |         |

注 該当する政務活動費の費目の項目に○印を付けてください。

# 視察行程表

令和 2年 10月 31日

| 時刻    | 行程 | 場所・内容等  | その他  |
|-------|----|---|------|
| 14:00 | 移動 | 太秦<br>自動車                                     | 高速道路 |
| 15:40 | 調査 | 滋賀県愛荘町<br>●依智奈氏の里古墳公園<br>●八幡社<br>●愛荘町立歴史文化博物館 |      |
| 17:00 | 移動 | 自動車<br>瀬田東IC→ラジオ・YouTube収録                    | 高速道路 |

第5号の2様式(第7条関係)

政務活動費領収書貼付用紙

|           |  |     |      |       |        |
|-----------|--|-----|------|-------|--------|
| 議員氏名(会派名) | 二之湯 真士   |     | 整理番号 | 93～95 |        |
| 費目        | 調査研究費 研修費・広報広報費・要請陳情等活動費・会費・資料作成費・資料購入費・事務所費・事務費・人件費 |     |      |       |        |
| 支払内容      | 管外調査(滋賀県愛荘町)入場料、高速料金                                 |     |      |       |        |
| 支払金額      | 2,040円   | 按分率 | 100% | 計上額   | 2,040円 |
| 按分率の考え方   |  |     |      |       |        |
| 備考        |  |     |      |       |        |

(領収書は、重ならないように貼付してください。)

別紙活動報告書によりETCカード利用

93

- ❖ 観覧は一人様一回限りです(当日のみ再入場可)。
- ❖ 当施設委員会の関連行事参加の際は本券を1枚提示ください。
- ❖ 館内の飲食および休憩はご遠慮ください。
- ❖ 展示資料および展示ケースには触れなさいません。
- ❖ 展示資料の撮影はご遠慮ください。
- ❖ 館内では万華鏡・サインペン・ボールペン等を使用しないようにしてください。
- ❖ 他の利用者に対する迷惑行為はご遠慮ください。
- ❖ 館内では職員の手紙を回収していただきます。

¥300



- 表紙写真(上から)
- ◆ 歴史文化財 金剛山開山碑 (鎌倉時代)
  - ◆ 愛荘町指定有形文化財 金剛山開山碑 (平安時代)
  - ◆ 開山口 (寛政4年(1492))
  - ◆ 開山口遺跡 (遺跡)
  - ◆ 愛荘町指定有形文化財 木造七犬 (寛政4年(1348))
  - ◆ 滋賀県指定有形文化財 大鐘 (明元2年(1303))
  - ◆ 金剛山古刹出土遺物





# ご利用明細書

E T C利用照会サービスをご利用いただき、誠にありがとうございます。  
 ※本ご利用明細書PDFは、E T C利用照会サービスにて出力されたもので、一度に500件まで出力できます。

500件を超える場合は複数回に分けて出力してください。  
 ※2019年10月1日以降の通行料金は消費税率10%対象です。  
 詳しいサービス内容はE T C利用照会サービスウェブサイト  
 (<https://www.etc-meisai.jp/>)にてご確認ください。

## 合計金額

|            |        |
|------------|--------|
| 支払い総額      | ¥1,740 |
| 内訳 還元額適用金額 | ¥0     |
| 後納利用金額     | ¥1,740 |

| 利用IC(自)                  | 利用年月日<br>時分<br>利用IC(至)   | (割引前料金)<br>(E T C割引額)<br>通行料金 | 還元額適用料金<br>後納料金 | 車種<br>車両番号<br>E T Cカード番号 | 備考         |
|--------------------------|--------------------------|-------------------------------|-----------------|--------------------------|------------|
| 20/10/31<br>14:47<br>京都東 | 20/10/31<br>15:14<br>八日市 | (1,360)<br>(-380)<br>980      | 0<br>980        |                          | 確定<br>休日割引 |
| 20/10/31<br>17:14<br>八日市 | 20/10/31<br>18:19<br>瀬田東 | (1,080)<br>(-320)<br>760      | 0<br>760        |                          | 確定<br>休日割引 |

94  
95



活動報告書

No. 13

会派・議員名 自由民主党 二之湯真士

|          |  |                        |                |
|----------|--|------------------------|----------------|
| 費目       | ○調査研究費 研修費・広聴広報費・要請陳情等活動費・会議費  |                        |                |
| 報告事項     | 万博・各種イベント研究等、秦氏が果たした役割についての報告  |                        |                |
| 年月日      | 令和2年11月7日・8日   |                        |                |
| 場所       | 大阪府  |                        |                |
| 対象者      |  |                        |                |
| 目的       | イベント学会は、多様な専門分野や異なった立場の会員が、新しい「イベント学」の成果を創造的に生み出す機会と場である。コロナ禍でもそうした機会を損失しないように、会場の分散とオンラインでの同時中継という工夫をもって開催される研究大会に参加し、そうした取り組みに学ぶこと。また「歴史文化首都構想」実現に関する私なりプレゼンをすること。 |                        |                |
| 内容       | <ul style="list-style-type: none"> <li>● 基調講演・各分科会発表</li> <li>● 「秦氏に学ぶ未来」のプレゼンテーション など</li> </ul>  |                        |                |
| 結果・成果等   | オンラインが普及する今も、リアルなイベントの開催およびそのレガシーを用いて社会を創る有効性は未だ大きいと感じることができた。その意味で、2025年の大阪・関西万博を通じて、「歴史文化首都」構想の具現化を図ることは有効であるし、その中で私は、渡来人「秦氏」を一つの軸に京都が多様な歴史・文化を表現したいと思う。           |                        |                |
| 活動に要した支出 | 支出内容   | 計上額（円）                 | 内訳等            |
|          | 参加費  | 12,150                 | 参加費・業務料理研究・宿泊費 |
|          | 交通費  | 1,660                  | 自宅－会場往復電車代     |
|          |  |                        |                |
|          |  |                        |                |
|          |  |                        |                |
|          |  | 当該活動に関して政務活動費に計上した合計経費 | 13,810 円       |
| 領収書整理番号  | 96～100、145   |                        |                |
| 備考       |  |                        |                |

注 該当する政務活動費の費目の項目に○印を付けてください。

# 視察行程表

令和 2年 11月 7・8日

| 時刻    | 行程 | 場所・内容等                                     | その他 |
|-------|----|--|-----|
| 8:00  |    | 太秦(自宅)                                     |     |
|       | 移動 | 鉄道(嵐電・阪急・大阪メトロ)                            |     |
|       |    | ホテルソビアルなんば大国町                              |     |
| 10:00 |    | イベント学会研究大会第1部                              |     |
|       | 調査 | ●基調講演①②<br>●各研究報告                          |     |
| 13:20 |    | イベント学会研究大会第2部                              |     |
|       | 調査 | ●万博の価値と形の変容探求(3セッション)<br>*こちらで登壇「秦氏から学ぶ未来」 |     |
|       | 移動 |  |     |
|       | 調査 | ●コスプレアミューズメントスペース見学                        |     |
|       | 移動 |  |     |
| 17:20 | 調査 | ホテルソビアルなんば大国町<br>交流会「漢方と薬膳 ～医食同源～」         |     |
| 20:00 |    | ホテルソビアルなんば大国町                              | 宿泊  |
| 10:00 | 調査 | イベント学会研究大会 口頭発表<br>●各会員による発表を視聴(zoom)      |     |
| 11:35 | 移動 | 鉄道(大阪メトロ・阪急・嵐電)<br>太秦自宅                    |     |

第5号の2様式（第7条関係）

政務活動費領収書貼付用紙

|           |   |      |        |     |        |
|-----------|---|------|--------|-----|--------|
| 職員氏名(会派名) | 二之湯 真士  | 整理番号 | 96～100 |     |        |
| 費目        | 調査研究費、研修費、広報広報費、要請陳情等活動費、会議費、資料作成費、資料購入費、事務所費、事務費、人件費 |      |        |     |        |
| 支払内容      | 管外調査（大阪府）京福乗車料、阪急乗車料、参加費                              |      |        |     |        |
| 支払金額      | 8,810円  | 按分率  | 100%   | 計上額 | 8,810円 |
| 按分率の考え方   |   |      |        |     |        |
| 備考        |   |      |        |     |        |

（領収書は、重ならないように貼付してください。）

別紙活動報告書により交通系ICカード利用

100

領 収 証

二之湯 真士 様

¥7,150-

バート学会 飲食券 宿舎代

2020年 11月 7日 上記正に領収いたしました。

|    |     |        |
|----|-----|--------|
| 内訳 | 税率  | 金額(税込) |
|    | 10% | 消費税込額  |
|    |     | 消費税額等  |
|    |     | 金額(税込) |
|    |     | 消費税込額  |
|    |     | 消費税額等  |

取 入  
印 紙

〒556-0015 大阪府北区東淀川1-1-1  
株式会社ワールド・ハリウッド  
ホテルツピアル なんば大橋下  
TEL 06-6636-3111



コクヨ ユケ-1087

# イベント学会 大阪地区 交流会

お申込み締め切り  
10月23日



菊岡漢方薬局  
二十四代目店主 菊岡泰政氏

## テーマ 漢方と薬膳 ～医食同源～

交流会では、アフターコロナを意識した食事・薬膳調理と漢方のメッカ奈良に800年前から続く老舗の「菊岡漢方薬局」二十四代目店主の菊岡泰政氏を講師に漢方と薬膳～医食同源～についてお話いただきます。

開催日 11月7日(土) 17:20～20:00

会場 ホテルソビアル なんば大国町 2F

| 参加費 | 交流会                        | 昼食弁当+交流会                   | 昼食弁当+交流会+宿泊                | 昼食弁当                       |
|-----|----------------------------|----------------------------|----------------------------|----------------------------|
|     | 7,000円 <small>(税込)</small> | 8,000円 <small>(税込)</small> | 7,150円 <small>(税込)</small> | 1,000円 <small>(税込)</small> |

お問合せ | 受付担当：濱田 ✉ [secretary@noblesse.co.jp](mailto:secretary@noblesse.co.jp) 「イベント学会 地区別交流会、宿泊について」と件名にご記入ください



申し込み  
Webサイト

※Webからご覧の方は  
QRコードをクリックください

# GOTOトラベル

を使った大阪会場のおすすめプラン

昼食弁当+交流会+宿泊(朝食付)

7,150円(税込)

※地域クーポンは交流会のドリンク代に  
充当させていただきます。



第5号の2様式（第7条関係）

政務活動費領収書貼付用紙

|                                 |  |      |      |     |        |
|---------------------------------|--|------|------|-----|--------|
| 議員氏名(会派名)                       | 二之湯真士  | 整理番号 | 145  |     |        |
| 費目                              | 調査研究 研修費・広報広報費・要請陳情等活動費・会議費・資料作成費・資料購入費・事務所費・事務費・人件費 |      |      |     |        |
| 支払内容                            | 管外調査（大阪府）参加費   |      |      |     |        |
| 支払金額                            | 5,000円   | 按分率  | 100% | 計上額 | 5,000円 |
| 按分率の考え方                         |  |      |      |     |        |
| 備考                              | 領収書は別紙添付により  |      |      |     |        |
| <p>（領収書は、重ならないように貼付してください。）</p> |  |      |      |     |        |

2020年10月13日

二之湯 真士 様

領 収 書



〒102-0082

東京都千代田区一番町13-7

一番町KGビル3階

電話 03-5215-1680

金額 ￥5,000-

但し 2020年度第23回研究大会  
個人会員参加費として

2020年10月12日  
上記正に領収いたしました



JAPAN INSTITUTE OF EVENTOLOGY  
イベント学会  
SUSTAINABLE  
DEVELOPMENT  
GOALS

# イベント学会 第23回研究大会

## 大阪会場（西日本地区）のご案内

「大阪・関西万博」の開催を4年後に控え、これまでの万博の役割を振り返り、これからの在り方について、開催価値、コミュニケーション、レガシーの3つの視点をテーマにパネルディスカッションを展開。大阪会場（ホテルソビアル なんば大国町）では、京都大学前総長の山極壽一氏、万博協会の運営プロデューサーに就任されたイベント学会会員の石川勝氏を迎えての開催となります。

**開催日** 2020年  
**11月7日±8日**

\*8日はオンラインのみ開催

**会場** ホテルソビアル なんば大国町  
2Fホール（7日のみ）or オンライン会場  
〒556-0015 大阪市浪速区敷津西2-2-5

**参加費** 会員：5,000円（共催/後援団体会員含む）  
一般：7,000円 学生・大学院生：3,000円



山極 壽一氏  
京都大学前総長



石川 勝氏  
大阪・関西万博  
運営プロデューサー



橋爪 紳也氏  
イベント学会副会長  
大阪府立大学特別教授

モデレーター：宮本 倫明（西日本地区担当委員）  
総合司会：川井 穂子（ノブレスグループ代表）  
：間藤 芳樹（Mash代表）

\*2日分の参加費 ※会場参加、オンライン参加とも同一の参加費 ※交流会申込及び交流会参加支払は、別途返函の申込先よりお願いします

### 11/7(±) イベント学会 第23回研究大会 大阪会場 テーマフォーラム

第1部 開会宣言・基調講演（大阪会場には山極先生ご登壇） 10:00～13:20（途中ランチタイム休憩をはさみます）

- 基調講演①「人間とコミュニケーション」山極 壽一（京都大学前総長） ■基調講演②「人間とスポーツ社会」原田 宗彦（早稲田大学教授）
- 報告「イベント産業のコロナ禍への対応」日本イベント産業振興協会 専務理事 穂苅 雄作（13:00～13:20）

#### 第2部 万博の価値と形の変容探求 13:20～15:50

- 13:20～ 開会挨拶 橋爪紳也 イベント学会副会長（大阪府立大学特別教授）
- 第1セッション「バンバクのカタチ」  
13:25～ モデレーター：宮本倫明（Lands 代表）  
パネリスト：石川勝（大阪・関西万博運営プロデューサー）  
：橋爪紳也（大阪府立大学特別教授）
- 第2セッション「バンバクのコミュニケーション」  
14:15～ モデレーター：鴨志田由貴（京都芸術大学）  
パネリスト：牧村真史（2005 愛地球博事業運営チームプロデューサー）  
：物場（はさば）浩文（HIKKY顧問）※1  
：青木俊介（ユカイ工学 CEO）※1 ※1 東京オフィスマート参加者
- 第3セッション「バンバクの関西レガシー」  
15:08～ モデレーター：佐藤正人（株）エックス都市研究所理事  
パネリスト：川井穂子（ノブレスグループ代表）  
：二之湯真士（京都府議会議員）

#### 第2部 セッションまとめ/紀行報告/見学 15:50～17:20

- 15:50～ セッションまとめ  
16:00～ 総括報告  
報告者：各会場モデレーター（研究大会各地区担当委員）  
モデレーター：福井昌平（研究大会実行委員長）
- 16:45～ 見学  
コスプレミュージメントスペース & スタジオ  
「ハコスタジアム大阪」見学

#### 交流会 17:20～

- 17:20～ 交流会  
場所：ホテルソビアル なんば大国町 2F  
※詳細は裏面をご覧ください

#### お申し込み方法

イベント学会HP(<http://www.eventology.org/>)「研究大会」ページ内の参加登録フォームよりお申込みください。受信後、事務局より参加費の支払い方法等を記載した確認メールをお送りします。「オンライン参加」の方には、ご入金確認後、オンライン会場のURLとパスワードをお送りします。※お急ぎでのお問い合わせはメールにてお願いいたします。

申込み締切  
10月23日

お問合せ | イベント学会事務局（日本イベント産業振興協会事務局内） 担当：内田 ☎info\_info@eventology.org ☎03-5215-1680



支払証明書

| 整理番号 | 支払年月日   | 支払額(円) | 支払先     | 使途及び内容                   | 備考 |
|------|---------|--------|---------|--------------------------|----|
| 96   | R2.11.7 | 220    | 京福電鉄    | 管外調査・大阪府<br>(太秦広隆寺駅→西院駅) | 往路 |
| 98   | R2.11.7 | 610    | 阪急電鉄    | 管外調査・大阪府<br>(西院駅→大國町駅)   | 往路 |
| 99   | R2.11.8 | 610    | 阪急電鉄    | 管外調査・大阪府<br>(大國町駅→西院駅)   | 復路 |
| 97   | R2.11.8 | 220    | 京福電鉄    | 管外調査・大阪府<br>(西院駅→太秦広隆寺駅) | 復路 |
| 103  | R3.3.12 | 260    | 京都市営地下鉄 | 管外調査・東京<br>(太秦天神川駅→京都駅)  | 往路 |
| 105  | R3.3.12 | 168    | 東京メトロ   | 管外調査・東京<br>(霞が関駅→大手町駅)   | 往路 |
| 107  | R3.3.13 | 168    | 東京メトロ   | 管外調査・東京<br>(銀座駅→東京駅)     | 復路 |
| 108  | R3.3.13 | 260    | 京都市営地下鉄 | 管外調査・東京<br>(京都駅→二条城前駅)   | 復路 |
| 109  | R3.3.13 | 260    | 京都市営地下鉄 | 管外調査・東京<br>(二条城→太秦天神川)   | 復路 |
| 110  | R3.3.23 | 200    | JR西日本   | 管外調査・東京<br>(太秦駅→京都駅)     | 往路 |
| 113  | R3.3.23 | 157    | 東京メトロ   | 管外調査・東京<br>(東京駅→水道橋駅)    | 往路 |
| 114  | R3.3.23 | 168    | 東京メトロ   | 管外調査・東京<br>(九段下駅→三越前駅)   | 往路 |
| 計    |         | 3,301  |         |                          |    |

上記のとおり相違ないことを証明します。

令和 3年 4月 30日

会派・議員名 二之湯 真士



- 1 使途項目ごとに作成し、会計帳簿の整理番号順に記載してください。
- 2 1行程ごと又は1日ごとに作成してください。
- 3 支払証明書の対象は、ア 自動券売機で購入する切符代(特急料金、座席指定料金等運賃の他に特別の費用が伴うものを除く。)及び路線バス運賃、イ ICOCA等の交通系ICカードで乗車した場合の運賃(アと同範囲のものに限る。)、ウ ガソリン代で距離数により計上する場合(1km:37円)です。
- 4 領収書貼付用紙に添付して提出してください。なお、按分により政務活動費の支出を行った場合には、領収書貼付用紙の所定の欄に按分に係る必要事項を記載してください。

支 払 証 明 書

| 整理番号 | 支払年月日   | 支払額<br>(円) | 支 払 先  | 使 途 及 び 内 容                | 備 考 |
|------|---------|------------|--------|----------------------------|-----|
| 115  | R3.3.24 | 157        | 東京メトロ  | 管外調査・東京<br>(上野駅→新橋駅)       | 往路  |
| 116  | R3.3.24 | 388        | 船ゆりかもめ | 管外調査・東京<br>(新橋駅→東京ビッグサイト駅) | 往路  |
| 117  | R3.3.24 | 388        | 船ゆりかもめ | 管外調査・東京<br>(東京ビッグサイト駅→新橋駅) | 復路  |
| 119  | R3.3.24 | 168        | 東京メトロ  | 管外調査・東京<br>(三越前駅→上野駅)      | 往路  |
| 120  | R3.3.24 | 168        | 東京メトロ  | 管外調査・東京<br>(新橋駅→三越前)       | 復路  |
| 123  | R3.3.25 | 168        | 東京メトロ  | 管外調査・東京<br>(東京駅→霞が関駅)      | 往路  |
| 124  | R3.3.25 | 168        | 東京メトロ  | 管外調査・東京<br>(国会議事堂前駅→東京駅)   | 復路  |
|      |         |            |        |                            |     |
|      |         |            |        |                            |     |
|      |         |            |        |                            |     |
|      |         |            |        |                            |     |
|      |         |            |        |                            |     |
|      |         |            |        |                            |     |
|      |         |            |        |                            |     |
|      |         |            |        |                            |     |
| 計    |         | 1,605      |        |                            |     |

上記のとおり相違ないことを証明します。

令和 3年 4月 30日

会派・議員名

二之湯 真士



- 1 使途項目ごとに作成し、会計帳簿の整理番号順に記載してください。
- 2 1行程ごと又は1日ごとに作成してください。
- 3 支払証明書の対象は、ア 自動券売機で購入する切符代(特急料金、座席指定料金等運賃の他に特別の費用が伴うものを除く。)及び路線バス運賃、イ ICOCA等の交通系ICカードで乗車した場合の運賃(アと同範囲のものに限る。)、ウ ガソリン代で距離数により計上する場合(1km:37円)です。
- 4 領収書貼付用紙に添付して提出してください。なお、按分により政務活動費の支出を行った場合には、領収書貼付用紙の所定の欄に按分に係る必要事項を記載してください。

令和4年2月16日 文部省欄送記





二之湯 真工 

第6号様式 (第7条関係)

活動報告書

No 14

会派・議員名 自由民主党 二之湯真士

|          |   |        |                |
|----------|---|--------|----------------|
| 費目       | ○調査研究費 研修費・広聴広報費・要請陳情等活動費・会議費   |        |                |
| 報告事項     | 歴史を活かした地域振興、文化庁移転、コロナ禍での経済政策等の調査  |        |                |
| 年月日      | 令和3年 3月12日(金)～3月13日(土)  |        |                |
| 場所       | 東京都   |        |                |
| 対象者      | プロ登山家  氏 他1名<br>文化庁文化経済国際課長  氏 他1名<br>日本政策投資銀行 経営企画部次長  氏 他2名<br>慶応義塾大学講師  氏 |        |                |
| 目的       | 昨年8月に訪問し企画に参画した「天岩戸神社」の儀礼再興を持続的な地域振興に繋げる方法について、また、文化庁の京都移転を控えて京都としての在り方について、さらには、今後の経済の見通しとその対策について検討すること。  |        |                |
| 内容       | <ul style="list-style-type: none"> <li>● 神話・民話を活かした持続的な地域振興について</li> <li>● 文化庁の京都移転と京都の役割について</li> <li>● コロナ影響による今後の経済の見通しについて</li> <li>● 行政によるコロナ対応について</li> </ul>   |        |                |
| 結果・成果等   | 神話や民話という資源が住民に理解され地域振興に活かされることの可能性と難しさについて、文化庁の京都移転に際して文化政策の質を高めることの方策について、また、コロナが世界と日本の経済に与える影響とそれを踏まえた地方公共団体の対処方法について、それぞれ有益な情報を得られ、今後の活動の方針を確認することができた。  |        |                |
| 活動に要した支出 | 支出内容  | 計上額(円) | 内訳等            |
|          | 交通費   | 2,416  | 京都鉄道・タクシー、東京鉄道 |
|          | 交通費   | 35,860 | 新幹線代(京都・東京往復)  |
|          | 宿泊費   | 7,290  | 東京1泊           |
|          |   |        |                |
|          |   |        |                |
|          | 当該活動に関して政務活動費に計上した合計経費  |        | 45,566円        |
| 領収書整理番号  | 101～109   |        |                |
| 備考       |   |        |                |

注 該当する政務活動費の費目の項目に○印を付けてください。

# 視察行程表

令和 3年 3月 12・13日

| 時刻    | 行程 | 場所・内容等   | その他   |
|-------|----|--|-------|
| 7:00  |    | 太秦   |       |
|       | 移動 | 地下鉄・新幹線  |       |
| 10:00 |    | 東京ステーションホテル(意見交換)                                | ■■■■氏 |
|       | 調査 | ● 神話・民話を活かした地域振興<br>● 外部人材を活かした地域振興              |       |
| 12:00 | 移動 | タクシー*途中で昼食・休憩                                    |       |
| 13:00 |    | 文化庁文化経済国際課                                       |       |
|       |    | ● 文化庁の京都移転<br>● 文化経済国際化が抱える課題<br>● 今後の文化行政が目指すもの |       |
| 14:30 | 移動 | 東京メトロ  |       |
| 15:00 |    | 政策投資銀行   |       |
|       | 調査 | ● コロナによる経済への影響<br>● 今後の経済回復シナリオ など               |       |
| 16:30 | 移動 | 徒歩   |       |
| 17:00 |    | ホテルモンテ銀座   | 宿泊    |
|       | 移動 |  |       |
| 10:00 |    | スタバ銀座EXITMELSA店(意見交換)                            | ■■■■氏 |
|       | 調査 | ● セクショナリズムとコロナ対応<br>● 国と地方の関係 など                 |       |
| 11:30 | 移動 | 東京メトロ、新幹線、地下鉄                                    |       |
|       |    | 太秦自宅   |       |

第5号の2様式（第7条関係）

政務活動費領収書貼付用紙

|                          |   |      |      |     |         |
|--------------------------|---|------|------|-----|---------|
| 議員氏名(会派名)                | 二之湯真士   | 整理番号 | 101  |     |         |
| 費目                       | 調査研究費 研修費・広聴広報費・要請陳情等活動費・会議費・資料作成費・資料購入費・事務所費・事務費・人件費 |      |      |     |         |
| 支払内容                     | 管外調査（東京）JR乗車料、  |      |      |     |         |
| 支払金額                     | 17,930円   | 按分率  | 100% | 計上額 | 17,930円 |
| 按分率の考え方                  |   |      |      |     |         |
| 備考                       |   |      |      |     |         |
| （領収書は、重ならないように貼付してください。） |   |      |      |     |         |

101

ご利用票 兼 領収書  
SALES SLIP AND RECEIPT

下記、正に領収致しました。

This is certify that Central Japan Railway Company has received the following.

東海旅客鉄道株式会社

Central Japan Railway Company

宛名  
RECEIVED FROM

二之湯真士

様

お預かり番号  
RESERVATION NUMBER

2029

クレジットカード番号  
CARD NUMBER

XXXXXXXXXXXXXXXXXXXX

金額計  
TOTAL AMOUNT

¥ 17,930  
(クレジットカード利用・Credit card use)

内容  
DETAIL

きっぷのご購入代金  
Tickets price

購入日  
DATE OF PURCHASE

2021年3月11日

乗車日  
DATE OF DEPARTURE

3月12日

列車名・券種  
利用区間

のぞみ210号  
京都  
FROM

→ 東京  
TO

¥ 17,930



第5号の2様式（第7条関係）

政務活動費領収書貼付用紙

|           |  |      |                  |
|-----------|--|------|------------------|
| 職員氏名(会派名) | 二之湯真士  | 整理番号 | 102              |
| 費目        | 調査研究費 研修費・広報広報費・要請陳情等活動費・会費・資料作成費・資料購入費・事務所費・事務費・人件費 |      |                  |
| 支払内容      | 管外調査（東京）JR乗車料  |      |                  |
| 支払金額      | 17,930円  | 按分率  | 100% 計上額 17,930円 |
| 按分率の考え方   |  |      |                  |
| 備考        |  |      |                  |

（領収書は、重ならないように貼付してください。）

102

ご利用票 兼 領収書  
SALES SLIP AND RECEIPT

下記、正に領収致しました。

This is certify that Central Japan Railway Company has received the following.

東海旅客鉄道株式会社

Central Japan Railway Company

宛名  
RECEIVED FROM

二之湯真士

様

お預かり番号  
RESERVATION NUMBER 2030

クレジットカード番号  
CARD NUMBER

金額計  
TOTAL AMOUNT

¥17,930  
(クレジットカード利用・Credit card use)

内容  
DETAIL

きっぷのご購入代金  
Tickets price

購入日  
DATE OF PURCHASE

2021年3月11日

乗車日  
DATE OF DEPARTURE

3月13日

列車名・券種  
利用区間

のぞみ227号  
東京  
FROM

→ 京都  
TO

¥17,930



第5号の2様式(第7条関係)

政務活動費領収書貼付用紙

|  |  |      |                 |
|--|--|------|-----------------|
| 議員氏名(会派名)  | 二之湯真士  | 整理番号 | 103~109         |
| 費目   | 調査研究、研修費、広報広報費、要請陳情等活動費、会議費、資料作成費、資料購入費、事務所費、事務費、人件費 |      |                 |
| 支払内容   | 管外調査(東京)タクシー乗車料、地下鉄乗車料、宿泊費                           |      |                 |
| 支払金額   | 9,106円   | 按分率  | 100% 計上額 9,106円 |
| 按分率の考え方  |  |      |                 |
| 備考   | 宿泊費の領収書は別紙添付により                                      |      |                 |
| <p>(領収書は、重ならないように貼付してください。)</p> <p>別紙活動報告書により交通系ICカード利用</p>  |  |      |                 |
| <p>104 領収書</p> <p>現金・ソフト・クーポン・割引 No.1954</p> <p>日付 2021年03月12日</p> <p>車番 020365 0000</p> <p>運賃 ¥1,300円</p> <hr/> <p>運賃料金計 ¥1,300円</p> <p><b>合計 ¥1,300円</b></p> <p>上記の様に領収致しました<br/>                 通行料・その他 円<br/>                 上記金額正に領収致しました。</p> <p>TAKBUCHI TAXI<br/>                 ドア番号: 3080</p> <p>東京ステーションホテル<br/>                 → 文化庁</p> |  |      |                 |

お勘定書



ホテルモントレ銀座  
〒104-0061 東京都中央区銀座2丁目10番2号  
2-10-2, Ginza, Chuo-ku, Tokyo, Japan 104-0061  
Phone (03) 3544-7111 Fax (03) 3544-1600



ホテルモントレ ラ・スール銀座  
〒104-0061 東京都中央区銀座1丁目10番18号  
1-10-18, Ginza, Chuo-ku, Tokyo, Japan 104-0061  
Phone (03) 3562-7111 Fax (03) 3562-6328  
http://www.hotelmonterey.co.jp

お名前 二之湯 真士 様

お部屋番号 722                    人数 1

ご到着 2021/03/12                ご出発 2021/03/13

1

| 日付    | 科目名                          | 部屋番号 | 料金    | お支払等         | 摘要 |
|-------|------------------------------|------|-------|--------------|----|
| 03/12 | クレジットカード<br>ポイントクーポン<br>御宿泊料 | 722  |       | 6,690<br>600 |    |
|       |                              |      | 7,290 | *            |    |



小計 7,290 7,290

ご請求金額 0 (内消費税等: 662)  
(内宿泊税: 0)

ありがとうございました。またのご利用をお待ち申し上げます。  
伝票等につきましては、すでにお渡し済みでございますので、再発行致しません。

ご署名

発行番号 031309108947 P 1 1 09 ALAL  
21/03/13 09:29 30704



令和4年2月16日

対象者欄を追記

二之湯 真工



No 15

会派・議員名

自由民主党

二之湯真士

|         |   |                      |
|---------|---|----------------------|
| 費目      | 調査研究費 研修費・広聴広報費・要請陳情等活動費・会議費  |                      |
| 報告事項    | コロナ禍での新ビジネス、自治体政策の検証、地域連携・産学連携の調査   |                      |
| 年月日     | 令和3年 3月23日(火)～3月25日(木)  |                      |
| 場所      | 東京都   |                      |
| 対象者     | オザックス株式会社 経営企画本部長 [ ] 氏<br>株式会社マイム・コーポレーション 代表取締役社長 [ ] 氏 他4名<br>公認会計士 [ ] 氏<br>山形県みらい企画創造部長 [ ] 氏 他2名<br>元国連事務総長 [ ] 氏 他数名   |                      |
| 目的      | コロナ禍のピンチをもビジネスを変化させるチャンスと捉えている企業や業界の在り方について、EBPMが言われる中で具体的に自治体のEBPM推進および検証方法について、自治体を巻き込んだ地域連携および産学連携の在り方について調査し、京都における実施を検討すること。   |                      |
| 内容      | <ul style="list-style-type: none"> <li>●オザックス株式会社、株式会社マイム・コーポレーション訪問</li> <li>●サステナブルファッションEXPO</li> <li>●地方公共団体の経済政策の検証について公認会計士との意見交換</li> <li>●山形県庁職員、国連関係者との意見交換</li> </ul>                                     |                      |
| 結果・成果等  | コロナ禍によって世界は加速度的に変化し、「IT」と「環境」のキーワードを軸にハード・ソフトともに、企業戦略に大きな影響を与えていることについて、また、そうした中で地方公共団体がどのように経済政策を展開し検証するべきかについて、さらには、文化庁移転を全国にとって価値あるものにするための地域連携の在り方や京都の文化特性を背景にした産学連携の在り方について、それぞれ有益な情報を得られ、今後の活動の方針を確認することができた。 |                      |
|         | 交通費   | 4,750 京都鉄道・タクシー、東京鉄道 |
|         | 交通費   | 35,860 新幹線代(京都・東京往復) |
|         | 宿泊費   | 16,000 東京2泊          |
|         |   |                      |
|         |   |                      |
|         | 当該活動に関して政務活動費に計上した合計経費 56,610円  |                      |
| 領収書整理番号 | 110～124   |                      |
| 備考      |   |                      |

注 該当する政務活動費の費目の項目に○印を付けてください。

# 視察行程表

令和 3年 3月 23-25日

| 時刻    | 行程 | 場所・内容等   | その他    |
|-------|----|--|--------|
| 13:20 | 移動 | 太秦<br>JR・新幹線・東京メトロ   |        |
| 16:30 | 調査 | オザックス株式会社<br>●コロナ禍きっかけの新規事業展開<br>●環境分野・IT分野の成長可能性                    |        |
| 18:00 | 移動 | 東京メトロ<br>三井ガーデンホテル日本橋プレミア  | 宿泊     |
| 9:00  | 移動 | 株式会社マイム・コーポレーション<br>●コロナ禍におけるイベント開催・ECサイト展開<br>●キャラクタービジネス           |        |
| 11:00 | 移動 | 東京メトロ・ゆりかもめ(途中、昼食・休憩)  |        |
| 13:00 | 調査 | 東京ビッグサイト「ファッションワールド東京」<br>●コロナ禍における大規模イベントの開催<br>●サステナブルファッションの動き など |        |
| 16:00 | 移動 | ゆりかもめ、東京メトロ<br>三井ガーデンホテル日本橋プレミア                                      | 宿泊     |
| 10:00 | 移動 | 八重洲地下街バビーズ(意見交換)   | ■■■■氏  |
| 11:30 | 調査 | ●経済政策の検証とEBPM など   |        |
| 13:30 | 移動 | 東京メトロ(途中、休憩・昼食)  |        |
| 14:30 | 調査 | タリーズ虎ノ門店(オンラインミーティング)<br>●全国特に地方が歓迎する文化庁京都移転とは<br>●産学公連携 など          | 山形県庁職員 |
| 14:45 | 移動 | 徒歩   |        |
| 16:00 | 調査 | (一財)日本公益事業インキュベーションセンター<br>●文化庁移転先の京都と外務省の連携の在り方                     | ■■■■氏  |
| 16:00 | 移動 | 東京メトロ、新幹線、タクシー<br>太秦自宅   |        |

第5号の2様式(第7条関係)

政務活動費領収書貼付用紙

|   |   |     |      |                                     |       |
|---|---|-----|------|-------------------------------------|-------|
| 議員氏名(会派名)   | 二之湯真士   |     | 整理番号 | 110・113～117<br>・119・120<br>・123・124 |       |
| 費目  | 調査研究費 研修費・広報広報費・要請陳情等活動費・会議費・資料作成費・資料購入費・事務所費・事務費・人件費 |     |      |                                     |       |
| 支払内容  | 管外調査(東京)JR乗車料、地下鉄乗車料、ゆりかもめ乗車料                         |     |      |                                     |       |
| 支払金額  | 2,130円  | 按分率 | 100% | 計上額                                 | 2130円 |
| 按分率の考え方   |   |     |      |                                     |       |
| 備考  |   |     |      |                                     |       |
| <p>(領収書は、重ならないように貼付してください。)</p> <p>別紙活動報告書により交通系ICカード利用</p> |   |     |      |                                     |       |

第5号の2様式（第7条関係）

政務活動費領収書貼付用紙

|           |  |      |      |     |         |
|-----------|--|------|------|-----|---------|
| 議員氏名(会派名) | 二之湯真士  | 整理番号 | 111  |     |         |
| 費目        | 調査研究費 研修費・広報広報費・要請陳情等活動費・会費・資料作成費・資料購入費・事務所費・事務費・人件費 |      |      |     |         |
| 支払内容      | 管外調査（東京）JR乗車料  |      |      |     |         |
| 支払金額      | 17,930円  | 按分率  | 100% | 計上額 | 17,930円 |
| 按分率の考え方   |  |      |      |     |         |
| 備考        |  |      |      |     |         |

（領収書は、重ならないように貼付してください。）



**ご利用票 兼 領収書**  
SALES SLIP AND RECEIPT

下記、正に領収致しました。

This is certify that Central Japan Railway Company has received the following.

東海旅客鉄道株式会社

Central Japan Railway Company

宛名  
RECEIVED FROM

二之湯真士

様

お預かり番号  
RESERVATION NUMBER 2031

クレジットカード番号  
CARD NUMBER

金額計  
TOTAL AMOUNT

¥17,930  
(クレジットカード利用・Credit card use)

内容  
DETAIL

きっぷのご購入代金  
Tickets price

購入日  
DATE OF PURCHASE

2021年3月23日

乗車日  
DATE OF DEPARTURE

3月23日

列車名・券種  
利用区間

のぞみ24号  
京都  
FROM

→ 東京  
TO

¥17,930



第5号の2様式（第7条関係）

政務活動費領収書貼付用紙

|           |  |      |                 |
|-----------|--|------|-----------------|
| 職員氏名(会派名) | 二之湯真士  | 整理番号 | 112             |
| 費目        | 調査研究費 研修費・広報広報費・要請陳情等活動費・会費・資料作成費・資料購入費・事務所費・事務費・人件費 |      |                 |
| 支払内容      | 管外調査（東京）宿泊費  |      |                 |
| 支払金額      | 8,000円   | 按分率  | 100% 計上額 8,000円 |
| 按分率の考え方   |  |      |                 |
| 備考        |  |      |                 |

（領収書は、重ならないように貼付してください。）

**Rakuten Travel**

**領収書**

112

**二之湯真士 様**

伝票番号：111146422

お名前 : にのゆ しんじ  
 金額 : 8,000 円  
 宿泊施設 : 三井ガーデンホテル日本橋プレミア  
 チェックイン日 : 21-03-23  
 チェックアウト日 : 21-03-24  
 人数 : 大人1名様  
 予約番号 : RYa0d9ep34  
 但し : 宿泊代金としてクレジットカード決済  
 発行日 : 2021/04/14

ご利用ありがとうございました。

楽天グループ株式会社  
 〒158-0094 東京都世田谷区  
 楽天クリムゾンハウス  
<https://travel.rakuten.co.jp/>



第5号の2様式(第7条関係)

政務活動費領収書貼付用紙

|           |  |      |         |     |         |
|-----------|--|------|---------|-----|---------|
| 議員氏名(会派名) | 二之湯真士  | 整理番号 | 118・122 |     |         |
| 費目        | 調査研究 研修費・広報広報費・要請陳情等活動費・会費・資料作成費・資料購入費・事務費・事務費・人件費 |      |         |     |         |
| 支払内容      | 管外調査(東京) 宿泊費、タクシー乗車料                               |      |         |     |         |
| 支払金額      | 10,620円  | 按分率  | 100%    | 計上額 | 10,620円 |
| 按分率の考え方   |  |      |         |     |         |
| 備考        |  |      |         |     |         |

(領収書は、重ならないように貼付してください。)

Rakuten Travel

領収書

118

二之湯真士様

伝票番号: 111173935

お名前 : 二のゆしんじ  
 金額 : 8,000円  
 宿泊施設 : 三井ガーデンホテル日本橋プレミア  
 チェックイン日 : 21-03-24  
 チェックアウト日 : 21-03-25  
 人数 : 大人1名様  
 予約番号 : RYa0d9haf4  
 但し : 宿泊代金としてクレジットカード決済  
 発行日 : 2021/04/14

ご利用ありがとうございました。  
 楽天グループ株式会社  
 〒168-0084 東京都世田谷区  
 楽天クリムゾンハウス  
<https://travel.rakuten.co.jp/>



領収書 122

車両番号 6846号  
 2021年03月25日 20:27  
 毎度ご乗車ありがとうございます。  
 (現金、チケット、クーポン、カード)  
 乗車料金 2620円  
 運賃料金計 2620円  
 計 2620円



銀鈴タクシー(株)

京都市南区上鳥羽南針立町27

TEL 075(681)8701

本日のご乗車にありがとうございます。  
 またのご乗車をお待ちしております。

第5号の2様式（第7条関係）

政務活動費領収書貼付用紙

|           |  |     |      |     |         |
|-----------|--|-----|------|-----|---------|
| 議員氏名(会派名) | 二之湯真士  |     | 整理番号 | 121 |         |
| 費目        | 調査研究費 研修費・広報広報費・要請陳情等活動費・会費・資料作成費・資料購入費・事務所費・事務費・人件費 |     |      |     |         |
| 支払内容      | 管外調査（東京）JR乗車料  |     |      |     |         |
| 支払金額      | 17,930円  | 按分率 | 100% | 計上額 | 17,930円 |
| 按分率の考え方   |  |     |      |     |         |
| 備考        |  |     |      |     |         |

（領収書は、重ならないように貼付してください。）

121

**ご利用票 兼 領収書**  
SALES SLIP AND RECEIPT

下記、正に領収致しました。

This is certify that Central Japan Railway Company has received the following.

東海旅客鉄道株式会社

Central Japan Railway Company

宛名  
RECEIVED FROM

二之湯真士

様

お預かり番号  
RESERVATION NUMBER 2032

クレジットカード番号  
CARD NUMBER

金額計  
TOTAL AMOUNT **¥17,930**  
(クレジットカード利用・Credit card use)

内容  
DETAIL

きっぷのご購入代金  
Tickets price

購入日  
DATE OF PURCHASE 2021年3月25日

乗車日  
DATE OF DEPARTURE 3月25日

列車名・券種  
利用区間

のぞみ49号  
東京  
FROM

→ 京都  
TO

¥17,930



第5号の2様式(第7条関係)

政務活動費領収書貼付用紙

|           |                    |     |      |         |         |
|-----------|--------------------|-----|------|---------|---------|
| 議員氏名(会派名) | 二之湯真士              |     | 整理番号 | 125~127 |         |
| 費目        | 調査研究費(ガソリン代)       |     |      |         |         |
| 支払内容      | 調査研究費(ガソリン代)       |     |      |         |         |
| 支払金額      | 20,376円            | 按分率 | 50%  | 計上額     | 10,187円 |
| 按分率の考え方   | 使用実態に占める政務活動の割合が不明 |     |      |         |         |
| 備考        |                    |     |      |         |         |

125

# ENEOS

納品書(領収書)  
2020年04月26日 14:18

売上  
Tカード  
提携カード  
車両番号 実車番  
0026-00  
レギュラー P-08  
51.01L

127円 ¥6,605  
合計 ¥6,605  
(消費税10%対象  
内消費税等 ¥600)  
クレジット支払  
A0000000041010  
Mastercard  
有効期限: XX/XX NC IC  
支払方法: 一括払い  
承認番号: 0993875  
Tカード番号: [REDACTED]  
Tポイント: 基本P [REDACTED] 特別P [REDACTED] 今回計 [REDACTED]  
利用ポイント  
利用可能ポイント [REDACTED]  
本日付与されたポイントは2~3日  
目以降に反映されます。有効期限切  
等の理由で、Tカードにポイントが  
加算されないことがあります。  
詳細はwww.tsite.jpにてご確認下  
さい。  
現金でのご決済は領収書が作成されず、  
消費税の領収書も発行されません。  
領収書は、領収書控えが用意されています。

ENEOSフロンティア関西C.O.  
DDセルフ天神川四条店  
京都府 京都市右京区  
西院西貝川町32-1  
TEL:075-861-0737 SS-372620  
レシートNo 1002-03  
デ-9No4620-4622  
外通番17-26427  
020セルフ売上 2020/04/26

126

# ENEOS

納品書(領収書)  
2020年06月03日 18:27

売上  
Tカード  
提携カード  
車両番号 実車番  
0026-00  
レギュラー P-08  
51.01L

125円 ¥6,376  
合計 ¥6,376  
(消費税10%対象  
内消費税等 ¥580)  
クレジット支払  
A0000000041010  
Mastercard  
有効期限: XX/XX NC IC  
支払方法: 一括払い  
承認番号: 0911604  
Tカード番号: [REDACTED]  
Tポイント: 基本P [REDACTED] 特別P [REDACTED] 今回計 [REDACTED]  
利用ポイント  
利用可能ポイント [REDACTED]  
本日付与されたポイントは2~3日  
目以降に反映されます。有効期限切  
等の理由で、Tカードにポイントが  
加算されないことがあります。  
詳細はwww.tsite.jpにてご確認下  
さい。  
現金でのご決済は領収書が作成されず、  
消費税の領収書も発行されません。  
領収書は、領収書控えが用意されています。

ENEOSフロンティア関西C.O.  
DDセルフ天神川四条店  
京都府 京都市右京区  
西院西貝川町32-1  
TEL:075-861-0737 SS-372620  
レシートNo 4744-03  
デ-9No5257-5259  
外通番17-32781  
020セルフ売上 2020/06/03

127

# ENEOS

納品書(領収書)  
2020年06月25日 15:37

売上  
VISA カード  
提携カード  
車両番号 実車番  
0026-00  
レギュラー P-08  
51.00L

145円 ¥7,395  
合計 ¥7,395  
(消費税10%対象  
内消費税等 ¥672)  
クレジット支払  
A0000000031010  
VISA  
有効期限: XX/XX NC IC  
支払方法: 一括払い  
承認番号: 0000638  
領収書は、領収書控えが用意されています。  
領収書は、領収書控えが用意されています。

滋賀石油 株式会社 太子道西SS  
京都府 京都市 中京区  
西ノ京町ノ木町1-4  
TEL:075-802-2426 SS-620041  
レシートNo 2877-01 デ-9No4105-4107  
外通番17-57395  
006長山 備後 2020/06/26



第5号の2様式(第7条関係)

政務活動費領収書貼付用紙

|           |                    |      |                |
|-----------|--------------------|------|----------------|
| 議員氏名(会派名) | 二之湯真士              | 整理番号 | 128~130        |
| 費目        | 調査研究費(ガソリン代)       |      |                |
| 支払内容      | 調査研究費(ガソリン代)       |      |                |
| 支払金額      | 16,405円            | 按分率  | 50% 計上額 8,202円 |
| 按分率の考え方   | 使用実態に占める政務活動の割合が不明 |      |                |
| 備考        |                    |      |                |



納品書(領収書)

\*\*\*\*\*  
 \* イオンカード JCB・サ・カード \*  
 \* ガソリン・軽油 平日3円/リットル引き \*  
 \* 土曜・日曜は、8円/リットル引き \*  
 \*\*\*\*\*

足立石油(株)  
 天神川給油所[大塚天神川駅前店]  
 京都市右京区太秦上角田町1-8  
 TEL:075-861-1622 SS-066142

2020年07月12日 19:44 伝票No. 0152  
 通番2401

現金フリー 種 A  
 51-06614-000006-001  
 売上 現金フリー

11200  
 レギュラーガソリン PJ2 ¥3000  
 数量 22.08(L)  
 単価 2136

合計 ¥3,000  
 (内消費税10%(対象 ¥3006) ¥273)  
 約銭 1万:7000 5千:2000  
 担当: 15-榎井

0599-3539 01 2020/07/12  
 に記して領収書に貼るとりていただきます

129

お客様控え  
 (クレジット領収書)

193260  
 best value station御室SS  
 TEL 075-462-7672  
 エムケイ石油株式会社  
 京都市右京区宇多野馬場町29-1  
 TEL 075-462-7672

売上 2020年 7月26日 08:38  
 NINOYU SHINJI 様  
 クレジット

レギュラーガソリン P-1(内)  
 54.01L 8124.0 8807円  
 01200.00

合計 6,697円  
 (内、消費税等(10.00%) 604円)

支払区分:一括  
 承認No. 0000006886  
 端末識別番号: 0817501133260  
 端末処理番号: 03794 ATC: 0000  
 IC/MS識別子: IC  
 AID: A0000000031010  
 VIBACREDIT  
 カードシーケンス番号: 01

伝No: 10141 担当: 8800

※ 本書保管上のお願ひ  
 財布・手帳等にはさんで保管致く場  
 合は、印刷面を内側に折り保管をお  
 願ひいたします。

130



納品書(領収書)

2020年08月10日 15:55

売上  
 イフ(イフト) 様  
 トーク  
 提携カード  
 車両番号 実車番  
 0026-00  
 レギュラー P-11  
 52.00L \*  
 129円 ¥6,708

合計 ¥6,708  
 (消費税10%対象 ¥6,708  
 内消費税等 ¥6,708  
 クレジット支払 ¥610)

A0000000041010  
 Mastercard  
 有効期限: XX/XX NC IC  
 支払方法:一括払い  
 承認番号: 0971256  
 カード番号: [REDACTED]

ポイント:基本P [REDACTED]  
 特別P [REDACTED]  
 今回計 [REDACTED]

利用ポイント  
 利用可能ポイント [REDACTED]  
 本日付与されたポイントは2~3日  
 自以降に反映されます。有効期限切  
 等の理由で、Tカードにポイントが  
 加算されないことがあります。  
 詳細はwww.tsits.jpにてご確認ください。

※ 現金でもお買上げの場合は領収書に貼付していただき、  
 印刷面を内側に折り保管をお願いします。  
 ※ 領収書に貼付する場合は、領収書を必ず裏向きに  
 貼付してください。  
 ※ 領収書に貼付する場合は、領収書を必ず裏向きに  
 貼付してください。

ENEOSフロンティア関西C  
 DDセルフ天神川四条店  
 京都市 京都市右京区  
 西院西貝川町32-1  
 TEL:075-861-0737 SS-372620  
 カードNo 1825-04  
 データNo5926-5928  
 外通番17-47301  
 020セルフ売上 2020/08/10

第5号の2様式(第7条関係)

政務活動費領収書貼付用紙

|           |                    |      |                |
|-----------|--------------------|------|----------------|
| 議員氏名(会派名) | 二之湯真士              | 整理番号 | 131~133        |
| 費目        | 調査研究費(ガソリン代)       |      |                |
| 支払内容      | 調査研究費(ガソリン代)       |      |                |
| 支払金額      | 13,039円            | 按分率  | 50% 計上額 6,519円 |
| 按分率の考え方   | 使用実態に占める政務活動の割合が不明 |      |                |
| 備考        |                    |      |                |

131

ENEOS

納品書(領収書)

2020年08月23日 17:10

売上  
T7-(Tカード) 様  
トク  
提携カード  
車両番号 実車番  
0026-00  
レギュラー P-05  
46.00L \*

129円 ¥5,934  
合計 ¥5,934  
(消費税10%対象 ¥5,934  
内消費税等 ¥539)

クレジット支払  
A0000000041010  
Mastercard  
有効期限: XX/XX NC IC  
支払方法: 一括払い  
承認番号: 0936694

Tカード番号: [REDACTED]  
Tポイント: 基本P [REDACTED] P  
特別P [REDACTED] P  
今回計 [REDACTED] P

利用ポイント  
利用可能ポイント  
本日付与されたポイントは2~3日  
目以降に反映されます。有効期限切  
等の理由で、Tカードにポイントが  
加算されないことがあります。  
詳細はwww.tsite.jpにてご確認下さ  
い。

現金で支払った場合は領収書に付して頂くこと  
消費税率表示のない場合は消費税を請求書にて  
請求いたします。  
消費税は 地方消費税が含まれています。

ENEOSフロンティア関西C.O.  
DDセルフ天神川四条店  
京都府 京都市右京区  
西院西貝川町32-1  
TEL:075-861-0737 SS-372620  
レシートNo 3484-02  
データーNo6056-6058  
外通番17-50542  
020セルフ売上 2020/08/23

132

ENEOS

納品書(領収書)

2020年09月03日 16:20

売上  
T7-(Tカード) 様  
トク  
提携カード  
車両番号 実車番  
0026-00  
レギュラー P-02  
3.17L \*

¥403  
合計 ¥403  
(消費税10%対象 ¥403  
内消費税等 ¥37)

クレジット支払  
A0000000041010  
Mastercard  
有効期限: XX/XX NC IC  
支払方法: 一括払い  
承認番号: 0979539

Tカード番号: [REDACTED]  
Tポイント: 基本P [REDACTED] P  
特別P [REDACTED] P  
今回計 [REDACTED] P

利用ポイント  
利用可能ポイント  
本日付与されたポイントは2~3日  
目以降に反映されます。有効期限切  
等の理由で、Tカードにポイントが  
加算されないことがあります。  
詳細はwww.tsite.jpにてご確認下さ  
い。

現金で支払った場合は領収書に付して頂くこと  
消費税率表示のない場合は消費税を請求書にて  
請求いたします。  
消費税は 地方消費税が含まれています。

ENEOSフロンティア関西C.O.  
DDセルフ天神川四条店  
京都府 京都市右京区  
西院西貝川町32-1  
TEL:075-861-0737 SS-372620  
レシートNo 3310-01  
データーNo1887-1889  
外通番17-53065  
020セルフ売上 2020/09/03

133

ENEOS

納品書(領収書)

2020年09月05日 12:29

売上  
T7-(Tカード) 様  
トク  
提携カード  
車両番号 実車番  
0026-00  
レギュラー P-14  
53.19L \*

¥6,702  
合計 ¥6,702  
(消費税10%対象 ¥6,702  
内消費税等 ¥609)

クレジット支払  
A0000000041010  
Mastercard  
有効期限: XX/XX NC IC  
支払方法: 一括払い  
承認番号: 0958175

Tカード番号: [REDACTED]  
Tポイント: 基本P [REDACTED] P  
特別P [REDACTED] P  
今回計 [REDACTED] P

利用ポイント  
利用可能ポイント  
本日付与されたポイントは2~3日  
目以降に反映されます。有効期限切  
等の理由で、Tカードにポイントが  
加算されないことがあります。  
詳細はwww.tsite.jpにてご確認下さ  
い。

現金で支払った場合は領収書に付して頂くこと  
消費税率表示のない場合は消費税を請求書にて  
請求いたします。  
消費税は 地方消費税が含まれています。

ENEOSフロンティア関西C.O.  
DDセルフ天神川四条店  
京都府 京都市右京区  
西院西貝川町32-1  
TEL:075-861-0737 SS-372620  
レシートNo 4484-05  
データーNo4616-4618  
外通番17-53506  
030天神川四条 2020/09/05

第5号の2様式(第7条関係)

政務活動費領収書貼付用紙

|           |   |     |      |         |        |
|-----------|---|-----|------|---------|--------|
| 職員氏名(会派名) | 二之湯 真士  |     | 整理番号 | 134~136 |        |
| 費目        | 調査研究費、広聴広報費、要請陳情等活動費、会議費、資料作成費、資料購入費、事務所費、事務費、人件費 |     |      |         |        |
| 支払内容      | 調査研究費(ガソリン代)                                      |     |      |         |        |
| 支払金額      | 18,353円   | 按分率 | 50%  | 計上額     | 9,176円 |
| 按分率の考え方   | 使用実態に占める政務活動の割合が不明                                |     |      |         |        |
| 備考        |   |     |      |         |        |

134

135

136

ENEOS ENEOS ENEOS

納品書(領収書)

2020年09月16日 18:56

売上  
 47-(Tカード) 様  
 トク  
 提携カード  
 車両番号 実車番  
 0026-00  
 レギュラー P-14  
 51.00L \*  
 130円 ¥6,630

合計 ¥6,630  
 (消費税10%対象 ¥6,630  
 内消費税等 ¥603)

クレジット支払  
 A0000000041010  
 Mastercard  
 有効期限: XX/XX NC IC  
 支払方法: 一括払い  
 承認番号: 0947543

Tカード番号: [REDACTED] P P P P P  
 Tポイント: 基本P [REDACTED] P P P P P  
 特別P [REDACTED] P P P P P  
 今回計 [REDACTED] P P P P P

利用ポイント  
 利用可能ポイント  
 本日付与されたポイントは2~3日  
 目以降に反映されます。有効期限切  
 等の理由で、Tカードにポイントが  
 加算されないことがあります。  
 詳細はwww.tsite.jpにてご確認下さ  
 い。

現金でお買上げの場合は領収書にかきとじて頂きます。  
 消費税額表示の無い場合は消費税を領収書にて  
 ご請求いたします。  
 消費税には、地方消費税が含まれています。

ENEOSフロンティア関西C。 DDセルフ天神川四条店  
 京都府 京都市右京区  
 西院西員川町32-1  
 TEL:075-861-0737 SS-372620  
 店No 4350-05  
 デーNo0553-0555  
 外番17-56081  
 020セルフ売上 2020/09/16

納品書(領収書)

2020年10月11日 08:23

売上  
 47-(Tカード) 様  
 トク  
 提携カード  
 車両番号 実車番  
 0026-00  
 レギュラー P-08  
 46.02L \*  
 ¥5,845

合計 ¥5,845  
 (消費税10%対象 ¥5,845  
 内消費税等 ¥531)

クレジット支払  
 A0000000041010  
 Mastercard  
 有効期限: XX/XX NC IC  
 支払方法: 一括払い  
 承認番号: 0931525

Tカード番号: [REDACTED] P P P P P  
 Tポイント: 基本P [REDACTED] P P P P P  
 特別P [REDACTED] P P P P P  
 今回計 [REDACTED] P P P P P

利用ポイント  
 利用可能ポイント  
 本日付与されたポイントは2~3日  
 目以降に反映されます。有効期限切  
 等の理由で、Tカードにポイントが  
 加算されないことがあります。  
 詳細はwww.tsite.jpにてご確認下さ  
 い。

現金でお買上げの場合は領収書にかきとじて頂きます。  
 消費税額表示の無い場合は消費税を領収書にて  
 ご請求いたします。  
 消費税には、地方消費税が含まれています。

ENEOSフロンティア関西C。 DDセルフ天神川四条店  
 京都府 京都市右京区  
 西院西員川町32-1  
 TEL:075-861-0737 SS-372620  
 店No 4330-03  
 デーNo3762-3764  
 外番17-61507  
 030天神川四条 2020/10/11

納品書(領収書)

2020年11月01日 08:25

売上  
 47-(Tカード) 様  
 トク  
 提携カード  
 車両番号 実車番  
 0026-00  
 レギュラー P-14  
 47.02L \*  
 ¥5,878

合計 ¥5,878  
 (消費税10%対象 ¥5,878  
 内消費税等 ¥534)

クレジット支払  
 A0000000041010  
 Mastercard  
 有効期限: XX/XX NC IC  
 支払方法: 一括払い  
 承認番号: 0986128

Tカード番号: [REDACTED] P P P P P  
 Tポイント: 基本P [REDACTED] P P P P P  
 特別P [REDACTED] P P P P P  
 今回計 [REDACTED] P P P P P

利用ポイント  
 利用可能ポイント  
 本日付与されたポイントは2~3日  
 目以降に反映されます。有効期限切  
 等の理由で、Tカードにポイントが  
 加算されないことがあります。  
 詳細はwww.tsite.jpにてご確認下さ  
 い。

現金でお買上げの場合は領収書にかきとじて頂きます。  
 消費税額表示の無い場合は消費税を領収書にて  
 ご請求いたします。  
 消費税には、地方消費税が含まれています。

ENEOSフロンティア関西C。 DDセルフ天神川四条店  
 京都府 京都市右京区  
 西院西員川町32-1  
 TEL:075-861-0737 SS-372620  
 店No 2518-05  
 デーNo2972-2974  
 外番17-66277  
 020セルフ売上 2020/11/01

第5号の2様式(第7条関係)

政務活動費領収書貼付用紙

|           |   |     |      |         |        |
|-----------|---|-----|------|---------|--------|
| 職員氏名(会派名) | 二之湯真士   |     | 整理番号 | 137~139 |        |
| 費目        | 調査研究費(調査研究) 研修費・広報広報費・要請謝儀等活動費・会議費・資料作成費・資料購入費・事務所費・事務費・人件費 |     |      |         |        |
| 支払内容      | 調査研究費(ガソリン代)  |     |      |         |        |
| 支払金額      | 19,712円   | 按分率 | 50%  | 計上額     | 9,856円 |
| 按分率の考え方   | 使用実態に占める政務活動の割合が不明  |     |      |         |        |
| 備考        |   |     |      |         |        |

137

## ENEOS

**納品書(領収書)**  
2020年11月26日 18:56

売上  
T7-(Tカード) 横  
トク  
提携カード  
車両番号 実車番  
0026-00  
レギュラー P-02  
50.00L \*  
127円 ¥6,350

**合計 ¥6,350**  
(消費税10%対象 ¥6,350  
内消費税等 ¥577)

クレジット支払  
A0000000041010  
Mastercard  
有効期限: XX/XX NC IC  
支払方法:一括払い  
承認番号: 0952170  
Tカード番号: [REDACTED]  
Tカード種別: 基本P  
                  特別P  
                  今回計

利用ポイント  
利用可能ポイント  
本日付与されたポイントは2~3日  
目以降に反映されます。有効期限切  
等の理由で、Tカードにポイントが  
加算されないことがあります。  
詳細はwww.tsite.jpにてご確認下  
さい。

現金でお買上げの場合は領収書にかき添えて頂きます。  
消費税額表示のない場合は消費税を請求書にて  
ご請求いたします。  
消費税には 地方消費税が含まれています。

ENEOSフロンティア関西C.O.  
DDセルフ天神川四条店  
京都府 京都市右京区  
西院西貝川町32-1  
TEL:075-861-0737 SS-372620  
レシートNo 3317-01  
データーNo8871-8678  
外通番17-72277  
020セルフ売上 2020/11/26

138

## ENEOS

**納品書(領収書)**  
2020年12月21日 17:37

売上  
T7-(Tカード) 横  
トク  
提携カード  
車両番号 実車番  
0026-00  
レギュラー P-11  
48.00L \*  
131円 ¥6,288

**合計 ¥6,288**  
(消費税10%対象 ¥6,288  
内消費税等 ¥572)

クレジット支払  
A0000000041010  
Mastercard  
有効期限: XX/XX NC IC  
支払方法:一括払い  
承認番号: 0945762  
Tカード番号: [REDACTED]  
Tカード種別: 基本P  
                  特別P  
                  今回計

利用ポイント  
利用可能ポイント  
本日付与されたポイントは2~3日  
目以降に反映されます。有効期限切  
等の理由で、Tカードにポイントが  
加算されないことがあります。  
詳細はwww.tsite.jpにてご確認下  
さい。

現金でお買上げの場合は領収書にかき添えて頂きます。  
消費税額表示のない場合は消費税を請求書にて  
ご請求いたします。  
消費税には 地方消費税が含まれています。

ENEOSフロンティア関西C.O.  
DDセルフ天神川四条店  
京都府 京都市右京区  
西院西貝川町32-1  
TEL:075-861-0737 SS-372620  
レシートNo 5128-04  
データーNo7212-7214  
外通番17-78595  
020セルフ売上 2020/12/21

139

## ENEOS

**納品書(領収書)**  
2021年01月12日 18:44

売上  
T7-(Tカード) 横  
トク  
提携カード  
車両番号 実車番  
0026-00  
レギュラー P-02  
54.00L \*  
131円 ¥7,074

**合計 ¥7,074**  
(消費税10%対象 ¥7,074  
内消費税等 ¥643)

クレジット支払  
A0000000041010  
Mastercard  
有効期限: XX/XX NC IC  
支払方法:一括払い  
承認番号: 0981122  
Tカード番号: [REDACTED]  
Tカード種別: 基本P  
                  特別P  
                  今回計

利用ポイント  
利用可能ポイント  
本日付与されたポイントは2~3日  
目以降に反映されます。有効期限切  
等の理由で、Tカードにポイントが  
加算されないことがあります。  
詳細はwww.tsite.jpにてご確認下  
さい。

現金でお買上げの場合は領収書にかき添えて頂きます。  
消費税額表示のない場合は消費税を請求書にて  
ご請求いたします。  
消費税には 地方消費税が含まれています。

ENEOSフロンティア関西C.O.  
DDセルフ天神川四条店  
京都府 京都市右京区  
西院西貝川町32-1  
TEL:075-861-0737 SS-372620  
レシートNo 4966-01  
データーNo0938-0940  
外通番17-84195  
020セルフ売上 2021/01/12

第5号の2様式(第7条関係)

政務活動費領収書貼付用紙

|           |                    |      |         |
|-----------|--------------------|------|---------|
| 職員氏名(会派名) | 二之湯真士              | 整理番号 | 140~142 |
| 費目        | 調査研究費(ガソリン代)       |      |         |
| 支払内容      | 調査研究費(ガソリン代)       |      |         |
| 支払金額      | 21,868円            | 按分率  | 50%     |
| 計上額       | 10,934円            |      |         |
| 按分率の考え方   | 使用実態に占める政務活動の割合が不明 |      |         |
| 備考        |                    |      |         |

140

## ENEOS

納品書(領収書)

2021年01月27日 16:25

売上  
Tカード  
提携カード  
車両番号  
0026-00  
レギュラー  
50.00L

P-14  
\*  
¥6,800

合計 ¥6,800  
(消費税10%対象 ¥6,800  
内消費税等 ¥618)

クレジット支払  
A0000000041010  
Mastercard  
有効期限: XX/XX NC IC  
支払方法: 一括払い  
承認番号: 0972957  
Tカード番号: [REDACTED]  
Tカード種別: 基本P  
特別P  
今回計

利用ポイント  
利用可能ポイント  
本日付与されたポイントは2~3日  
目以降に反映されます。有効期限切  
等の理由で、Tカードにポイントが  
加算されないことがあります。  
詳細はwww.tsite.jpにてご確認下  
さい。

現金でも領上げの場合は領収書にかき添えて頂きます。  
消費税表示のない場合は消費税を請求書にて  
ご請求いたします。  
消費税には 地方消費税が含まれています。

ENEOSフロンティア関西C.O.  
DDセルフ天神川四条店  
京都府 京都市右京区  
西院西貝川町32-1  
TEL:075-861-0737 SS-372620  
レシートNo 6561-05  
FAXNo1560-1562  
外番17-87609  
020セルフ売上 2021/01/27

141

## ENEOS

納品書(領収書)

2021年02月21日 17:08

売上  
Tカード  
提携カード  
車両番号  
0026-00  
レギュラー  
51.01L

P-11  
\*  
¥7,090

合計 ¥7,090  
(消費税10%対象 ¥7,090  
内消費税等 ¥645)

クレジット支払  
A0000000041010  
Mastercard  
有効期限: XX/XX NC IC  
支払方法: 一括払い  
承認番号: 0957049  
Tカード番号: [REDACTED]  
Tカード種別: 基本P  
特別P  
今回計

利用ポイント  
利用可能ポイント  
本日付与されたポイントは2~3日  
目以降に反映されます。有効期限切  
等の理由で、Tカードにポイントが  
加算されないことがあります。  
詳細はwww.tsite.jpにてご確認下  
さい。

現金でも領上げの場合は領収書にかき添えて頂きます。  
消費税表示のない場合は消費税を請求書にて  
ご請求いたします。  
消費税には 地方消費税が含まれています。

ENEOSフロンティア関西C.O.  
DDセルフ天神川四条店  
京都府 京都市右京区  
西院西貝川町32-1  
TEL:075-861-0737 SS-372620  
レシートNo 7748-04  
FAXNo8365-8367  
外番17-93781  
020セルフ売上 2021/02/21

142

## ENEOS

納品書(領収書)

2021年03月30日 08:10

売上  
Tカード  
提携カード  
車両番号  
0026-00  
レギュラー  
54.27L

P-14  
\*  
¥7,978

合計 ¥7,978  
(消費税10%対象 ¥7,978  
内消費税等 ¥725)

クレジット支払  
A0000000041010  
Mastercard  
有効期限: XX/XX NC IC  
支払方法: 一括払い  
承認番号: 0940587  
Tカード番号: [REDACTED]  
Tカード種別: 基本P  
特別P  
今回計

利用ポイント  
利用可能ポイント  
本日付与されたポイントは2~3日  
目以降に反映されます。有効期限切  
等の理由で、Tカードにポイントが  
加算されないことがあります。  
詳細はwww.tsite.jpにてご確認下  
さい。

現金でも領上げの場合は領収書にかき添えて頂きます。  
消費税表示のない場合は消費税を請求書にて  
ご請求いたします。  
消費税には 地方消費税が含まれています。

ENEOSフロンティア関西C.O.  
DDセルフ天神川四条店  
京都府 京都市右京区  
西院西貝川町32-1  
TEL:075-861-0737 SS-372620  
レシートNo 1696-05  
FAXNo1594-1596  
外番17-02726  
020セルフ売上 2021/03/30

活動報告書

No 16

会派・議員名 自由民主党 二之湯真士

|          |   |         |         |
|----------|---|---------|---------|
| 費目       | <input checked="" type="checkbox"/> 調査研究費 研修費・広聴広報費・要請陳情等活動費・会議費  |         |         |
| 報告事項     | 日本会議 議員会員会費 (12ヶ月分)   |         |         |
| 年月日      | 令和2年5月～令和3年4月分  |         |         |
| 場所       | 東京都目黒区青葉台3-10-1-601   |         |         |
| 対象者      |   |         |         |
| 目的       | 日本会議はわが国の再建と誇りある国づくりのために政策提言と国民運動を推進する民間団体であり、議員会員になることで日本会議の機関誌『日本の息吹』を得られる。   |         |         |
| 内容       | 機関誌『日本の息吹』は、昭和59年(1984)以来、今日まで発行されている月刊誌で、そこには各界の一線で活躍する有識者が、たとえば皇室・憲法・歴史・教育・家族・安全保障など多岐にわたるテーマを取り上げ、現状や課題について示し、論点を提供している。 |         |         |
| 結果・成果等   | ここで論じられるテーマは、地域を代表し、本府全体の発展を考える京都府議会議員として決して看過できない論点を多く含んでおり、自身の見識を深めるうえで大いに役立った。   |         |         |
| 活動に要した支出 | 支出内容  | 計上額(円)  | 内訳等     |
|          | 会費  | 12,000円 | 12ヶ月分   |
|          |   |         |         |
|          |   |         |         |
|          |   |         |         |
|          |   |         |         |
|          |   |         |         |
|          | 当該活動に関して政務活動費に計上した合計経費  |         | 12,000円 |
| 領収書整理番号  | 143   |         |         |
| 備考       |   |         |         |

注 該当する政務活動費の費目の項目に○印を付けてください。

第5号の2様式（第7条関係）

政務活動費領収書貼付用紙

|           |   |      |                  |
|-----------|---|------|------------------|
| 議員氏名(会派名) | 二之湯真士   | 整理番号 | 143              |
| 費目        | 調査研究費、研修費、広報広報費、要請陳情等活動費、会議費、資料作成費、資料購入費、事務所費、事務費、人件費 |      |                  |
| 支払内容      | 議員会費（1年分）   |      |                  |
| 支払金額      | 12,000円   | 按分率  | 100% 計上額 12,000円 |
| 按分率の考え方   |   |      |                  |
| 備考        |   |      |                  |

（領収書は、重ならないように貼付してください。）

143

領収証 二之湯 真士様 No. \_\_\_\_\_

★ ￥12,000 ※

但 令和2年5月～令和3年4月分会費として

令和2 年 4 月 28 日 上記正に領収いたしました

収 入  
印 紙

内 訳

税抜金額

消費税額等( %)

コクヨ ウケ-55

日 本



〒153-0042 東京都目黒区青葉台2-1-101

TEL03 (3476) 5611 FAX03 (3476) 5612

令和二年四月吉日

日本会議  
会長 田久保 忠衛

日本会議京都府議会議員連盟  
各位

会費ご納入のお願い

謹啓 時下、貴殿におかれましては、ますますご清祥のこととお慶び申し上げます。

日頃は、本会に御協力たまわり洵にありがとうございます。

この度、本会会員の期間が満了となりましたので、引き続きご継続をたまわりますよう、年会費のご納入方謹んでお願い申し上げます。

末筆ながら、貴殿のますますのご健勝をお祈り申し上げます。

謹白

○地方議員連盟会員年会費 一万二千元

(一ケ年・令和二年五月～令和三年四月分として)

お問い合わせ先 日本会議事務総局 (担当) 本多  
〒一五三―〇〇四二 東京都目黒区青葉台三十一―六〇一  
電話 〇三―三四七六―五六二一 FAX 〇三―三四七六―五六二二



# 両陛下、宮中でお田植えと「給桑」

天皇陛下には、5月25日、皇居内の水田でお田植えに臨まれ、4月に御播種された種籾から育った粟米と糯米の苗を植えられました。

皇后陛下には、5月29日、皇居内の養蚕所で、蚕に桑の葉をお与えになる御給養行事に臨まれました。例年は4種類の葉をお育てになりますが、今年は新型コロナウイルス感染症の影響で日本在来の小石丸のみ、お育てになっています。

宮中での稲作は昭和天皇が御即位直後からお始めになり、ご養蚕は明治初期、昭憲皇太后が養蚕振興を推奨され、大正年間に皇居内に紅葉山御養蚕所が建てら



【上】皇居内の水田でお田植えをなさる天皇陛下(5月25日)  
【左】ご給養をなさる皇后陛下(5月29日)  
【写真/宮内庁】

れ、以来、歴代の皇后陛下が取り組まれてきました。いずれも神話に由来します。

唱歌「天照大神」の2番の歌詞には、「天の宮田に御田作り、斎服殿に御衣織らせ、草き御身のさき、みだちて、若生のなりはひに、いそしみましし、天照らす神の恵や限なき」とあります。古事記、日本書紀の記述から採られたものです。

昨年の令和の大嘗祭においても、衣・食・住における日本の伝統が体现されていたことをご記憶の方もおられるでしょう。まさに、若生(国恩)の上を思われつつこれら宮中の伝統を守っておられるのです。

|                             |                             |
|-----------------------------|-----------------------------|
| ●グラビア……………2                 | ●[特別インタビュー]形の美を求め続けて        |
| ●今月の言葉/新保祐司……………3           | —「名陶無難」への道/井上萬二(人間国宝)……10   |
| ●中国による世界制覇か、自由の勝利か          | ●[連載]世界史の中の日本を語ろう/田中英道…22   |
| —最後の戦いが始まった/渡邊哲也……………4      | ●[連載]日本を取り戻す教育/高橋史朗……………24  |
| ●追悼・横田滋さん〜横田滋さんの功績と被害       | ●[連載]地方から誇りある国づくりを          |
| 者救出戦略/西岡力……………6             | —沖繩〜砥板芳行石垣市議……………26         |
| 記者会見より……………8                | ●習近平主席の国賓来日の中止を求める声明……………30 |
| ●[連載]コーシンの世相談義/高僧太郎……………9   | ●息吹のひろば……………31              |
| ●[連載]防人たちの今(15)/楳林美佐……………20 | ●書中見舞名刺広告……………33            |

## 活動報告書

No. 17

会派・議員名

自由民主党

二之河真士

|          |  |         |         |
|----------|--|---------|---------|
| 費目       | 調査研究費 研修費・広聴広報費・要請陳情等活動費・会議費   |         |         |
| 報告事項     | イベント学会 (年会費)   |         |         |
| 年月日      | 令和2年7月22日  |         |         |
| 場所       | 東京都千代田区一番町13-7 一番町KGビル3階   |         |         |
| 対象者      |  |         |         |
| 目的       | イベント学会は、多様な専門分野や異なった立場の会員が、イベントに関する、情報、知識、ノウハウなどを提示し、新しい「イベント学」の共同成果を創造的に生み出す機会と場をつくることを目的に運営されているが、私は主に、関西歴史文化首都構想をイベントを通じて実現するべく共同研究をしている。   |         |         |
| 内容       | 令和2年度活動内容として、<br>●オンラインセミナーの参加 (随時)<br>●関西歴史文化首都構想への理解を得るための勉強会<br>●2025大阪・関西万博のレガシーの研究 (11月7日に研究発表)   |         |         |
| 結果・成果等   | オンラインが普及する今でも、いや、それだからこそ、リアルなイベントの開催およびそのレガシーを用いて社会を創る有効性は未だ大きいと感じることができた。その意味で、2025年の大阪・関西万博を通じて、「歴史文化首都」構想の具現化を図ることは有効であるし、その中で、京都が多様な歴史・文化を再確認する意義は大きい。私は、渡来人「秦氏」を一つの軸に京都歴史文化の多様性を表現したいと思う。 |         |         |
| 活動に要した支出 | 支出内容   | 計上額 (円) | 内訳等     |
|          | 年会費  | 10,000円 |         |
|          |  |         |         |
|          |  |         |         |
|          | 当該活動に関して政務活動費に計上した合計経費   |         | 10,000円 |
| 領収書整理番号  |  |         |         |
| 備考       |  |         |         |

注 該当する政務活動費の費目の項目に○印を付けてください。

第5号の2様式(第7条関係)

政務活動費領収書貼付用紙

|           |   |      |      |     |         |
|-----------|---|------|------|-----|---------|
| 議員氏名(会派名) | 二之湯真士   | 整理番号 | 144  |     |         |
| 費目        | 調査研究費 研修費・広聴広報費・要請陳情等活動費・会議費・資料作成費・資料購入費・事務所費・事務費・人件費 |      |      |     |         |
| 支払内容      | イベント学会(年会費)   |      |      |     |         |
| 支払金額      | 10,000円   | 按分率  | 100% | 計上額 | 10,000円 |
| 按分率の考え方   |   |      |      |     |         |
| 備考        |   |      |      |     |         |

(領収書は、重ならないように貼付してください。)

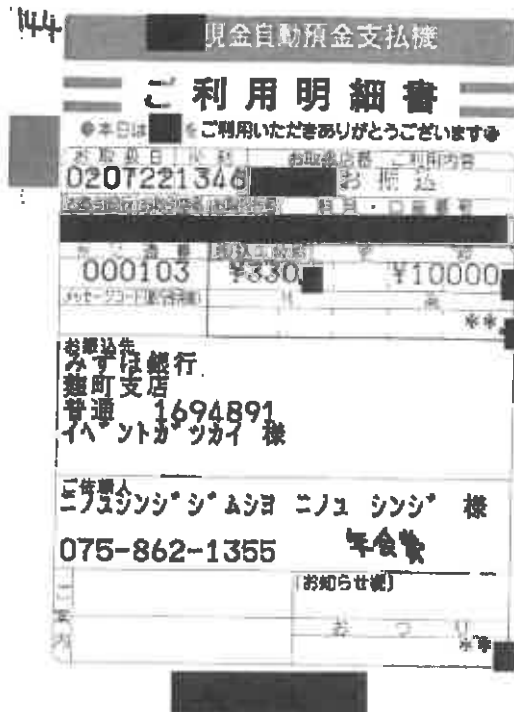

2020年7月16日

二之湯 真士 様

## 請求書



イベント学会

事務局長 上代 圭子  
〒102-0082 東京都千代田区一番町13-7  
一番町KGビル3階  
電話 03-5215-1680

ご請求金額 ￥10,000-

但し、2020年度個人会員年会費として

振込先 みずほ銀行麹町支店 (支店番号021)  
普通預金 口座番号：1694891  
口座名：イベント学会

ゆうちょ銀行  
口座番号：00120-0-357450  
口座名：イベント学会

\*勝手ながら振込手数料は、貴殿のご負担でお願いします。

# イベント学会会則

(2016年5月27日改訂)

## 第1章 総則

### (名称)

第1条 本学会は、イベント学会(英文名 JAPAN INSTITUTE OF EVENTOLOGY、略称 JIE)と称する。

### (本部・地域本部)

第2条 本学会は、本部を東京都におくほか、必要に応じて理事会の承認を得て地域本部をおくことができる。

### (目的)

第3条 本学会は、次の活動を行うことを目的とする。

- (1) 多様な専門分野や異なった立場の会員が、イベントに関する、情報、知識、ノウハウなどを提示し、新しい「イベント学」の共同成果を創造的に生み出す機会と場をつくる。
- (2) イベントの効果と成果を世論に訴え、具体的な事業提案を行い、産業界・市民団体を動かし、より質の高いイベントの実現を目指す。
- (3) 国・地方行政への政策提案等発信力を強化し、イベントの実現力を高める。
- (4) 会員の研究成果が、広くイベントや教育の場に取り入れられ、理論、知識、技術などの向上に寄与するとともに、人材の育成および、学術、文化、産業、社会の発展に貢献する。

### (事業)

第4条 本学会は、前条の目的を達成するために、次の事業を行う。

- (1) イベントに関する理論的、実証的研究
- (2) イベントに関する技法開発
- (3) イベントに関する情報収集・提供
- (4) イベントに関する学術交流・協力
- (5) イベントに関する研究大会(研究発表会)の実施
- (6) 機関誌「イベント学研究」の発行
- (7) 前各号の他、本学会の目的を達成するために必要な事業。

## 第2章 会員

### (構成)

第5条 本学会は、本学会の目的および事業に賛同する会員をもって構成する。

### (会員の種別)

第6条 本学会の会員の種別は、次のとおりとする。

- (1) 個人会員 本学会の目的に賛同し所定の会費を納める個人
- (2) 準会員 本学会の目的に賛同し所定の会費を納める学生および大学院生\*

\* 学生および大学院生とは、日本国の管轄省庁の認可により所在する大学院博士前期課程(修士課程)、

大学学部、短期大学、専門学校(専修学校専門課程)、高等専門学校の満 18 歳以上の在学(校)生とする。

大学院博士後期課程(博士課程)、通信教育課程、科目履修生、研究生等の所属生はこれを認めない。

(3)賛助会員 本学会の目的に賛同し所定の会費を納める法人、自治体および任意団体。

#### (入 会)

第7条 本学会に新たに入会を希望するものは、個人会員2名の紹介により、別に定める入会申込書を会長に提出し、理事会の承認を得なければならない。

2. 賛助会員にあつては、法人、自治体または任意団体の代表者として本会に対してその権利を行使する一人の者を定め、会長に届けなければならない。

#### (会 費)

第8条 会員が納付すべき入会金および会費は、総会においてこれを定める。

2. 個人会員ならびに賛助会員は、入会時に、入会金および当該年会費を納めなければならない。

3. 準会員は、入会に際して当該年会費を納めなければならない。入会金は免除とする。

4. 会員は、毎年度始めに年会費を納入しなければならない。

5. 下半期中の入会にあつては、入会金全額および当該年会費の半額を納入するものとする。

6. 既納の入会金および会費は、これを返還しない。

7. 退会した会員が再入会する場合には入会金は免除とする。

#### (退 会)

第9条 会員が退会するときは、書面をもってその旨を届け出なければならない。

2. 会員は次の各号のいずれかに該当するときは、退会したものとみなす。

(1)個人会員あるいは準会員が死亡したとき

(2)賛助会員は、その法人、自治体または任意団体が消滅したとき

(3)所定の会費を1年以上納入しないとき

#### (除 籍)

第10条 会員が、本学会の名誉を傷つけまたは本学会の目的に反する行為をしたとき、理事長は、理事会の議決および会長の承認を経て、その会員を除名することができる。

2. 前項の場合、理事会において、その会員に弁明の機会を与えなければならない。

### 第3章 役員および顧問

#### (役員構成)

第11条 本学会に次の役員を置く。

(1)会長(代表理事) 1名

(2)副 会 長 1名以上3名以内

(3)常務理事 1名以内

(4)理 事 10名以上15名以内

(5)監 事 2名

#### (役員を選任)

第12条 理事および監事は、総会において、個人会員・準会員の中から選任する。

2. 総会における理事の選任は、個人会員による選挙により推薦された個人会員および、現会長(代表理事)および現副会長に推薦された個人会員・準会員について、過半数の承認を得て行うものとする。
3. 総会における監事の選任は自薦・他薦により、過半数の承認を得て行うものとする。
4. 総会が招集されるまでの間において、補欠または増員のため、理事または監事を緊急に選任する必要があるときは、前項の規定にかかわらず、理事会の議決を得てこれを行うことができる。この場合においては、当該理事会開催後最初に開催する総会において承認を受けなければならない。
5. 会長(代表理事)は、理事会において互選する。
6. 副会長は、会長(代表理事)が理事会に諮って、理事の中から選任する。
7. 常務理事は、必要に応じて、会長(代表理事)が理事会に諮って、理事の中から選任することができる。
8. 理事および監事は、相互に兼ねることができない。

#### (役員に任務)

第13条 会長(代表理事)は、本学会の活動を総理し、本学会を代表する。

2. 副会長は、会長(代表理事)の任務を補佐し、会長(代表理事)の定めるところにより、本学会の業務を分担管理するとともに、会長(代表理事)の職務遂行に不都合が生じたときは、あらかじめ定めた順位にしたがい、その職務を代行する。
3. 会長(代表理事)は、本学会の事業ならびに会務の執行を総括する。
4. 常務理事は、常勤の役員として、他の役員に任務を補佐し、会務の処理にあたる。
5. 理事は、理事会において会務を審議し、会務の執行にあたる。
6. 監事は、本学会の財産及び理事の業務執行の状況を監査し、法令、会則に違反し、又は著しく不当な事項があると認めるときは、総会に報告する。報告のため必要があるときは、総会を招集する。

#### (役員に任期)

第14条 役員に任期は2年とし、重任を妨げない。

2. 役員は、その任期終了後であっても後任者が就任するまでは、なおその職務を行うものとする。
3. 補欠または増員により選任された役員に任期は、前項の規定にかかわらず、前任者または他の現任者の残任期間とする。

#### (役員に解任)

第15条 役員が次の各号のいずれかに該当するときは、理事会において、それぞれ理事現在数の4分の3以上の議決により解任することができる。

(1)職務の執行に堪えられないと認められるとき。

(2)職務上の義務違反、役員に相応しくない行為があると認められるとき。

2. 前項(2)の場合、理事会において、当該役員に弁明の機会を与えなければならない。

#### (報酬)

第16条 役員は、無報酬とする。ただし、常勤の役員については、理事会の同意を得て、報酬を支給することができる。

(名誉会長、名誉副会長)

第17条 本学会に名誉会長を1名、名誉副会長を若干名おくことができる。

2. 名誉会長および名誉副会長の選任は、理事会の推薦により、会長(代表理事)が行う。
3. 名誉会長および名誉副会長は、会長(代表理事)の諮問に応え、意見を述べることができる。
4. 第14条1項の規定は、名誉会長および名誉副会長について準用する。

(顧問)

第18条 本学会に顧問を若干名おくことができる。

2. 顧問の選任は、理事会の推薦により、会長(代表理事)が行う。
3. 顧問は、会長(代表理事)の諮問に応え、意見を述べるができる。
4. 第14条1項の規定は、顧問について準用する。

## 第4章 会議

(会議の種類)

第19条 本学会に次の会議を置く。

- (1)総会
- (2)理事会
- (3)運営会議

(会議の構成)

第20条 総会は、本学会の最高決議機関で、会員をもって構成する。

2. 理事会は、本学会の意思決定機関で、理事をもって構成する。
3. 運営会議は、本学会の執行機関で、理事会にて選任された会員をもって構成する。
4. 会議には、会長(代表理事)の求めに応じて、オブザーバーを出席させることができる。

(会議の決議事項)

第21条 総会は、次の事項を決議する。

- (1)会則の変更に関する事項
  - (2)事業計画および事業予算に関する事項
  - (3)事業報告および事業決算に関する事項
  - (4)会費に関する事項
  - (5)解散ならびに残余財産の処分に関する事項
  - (6)委員会等の設置および廃止に関する事項
  - (7)その他、本学会の運営に関する重要な事項
2. 理事会は、次の事項を決議する。
    - (1)総会に決議すべき事項
    - (2)総会の決議により委任された事項
    - (3)事業ならびに会務執行に必要な規程および改廃に関する事項
    - (4)顧問に関する事項



(5)その他、総会の決議を要しない会務の執行に関する事項

(会議の開催)

第22条 通常総会は、毎年1回開催する。

2. 臨時総会は、次の各号のいずれかに該当するとき開催する。

(1)会長(代表理事)が必要と認めたとき

(2)理事会の決議によるとき

(3)会員の3分の1以上から会議の目的たる事項を示して、開催の請求があったとき

3. 理事会は次の各号いずれかに該当するとき開催する。

(1)会長(代表理事)が必要と認めたとき

(2)理事会を構成する役員の過半数から会議の目的たる事項を示して、開催の請求があったとき

4. 運営会議は次の各号いずれかに該当するとき開催する。

(1)年間の開催計画に定めたとき

(2)会長(代表理事)が必要と認めたとき

(3)運営会議を構成する会員の過半数から会議の目的たる事項を示して、開催の請求があったとき

(会議の招集)

第23条 総会は、会長(代表理事)が招集する。

2. 総会を招集するときは、会議の目的事項、日時ならびに場所を示して、14日以前に書面をもって通知しなければならない。

3. 理事会は会長(代表理事)が招集する。

4. 理事会を招集するときは、会議の目的事項、日時ならびに場所を示して、あらかじめ書面をもって7日前までに通知しなければならない。但し、緊急を要するときはこの限りではない。

5. 運営会議は会長(代表理事)が招集する。

6. 運営会議を招集するときには、会議の目的事項、日時ならびに場所を示して、あらかじめ書面をもって7日前までに通知しなければならない。但し、緊急を要するときはこの限りではない。

(会議の議長)

第24条 会議の議長は会長(代表理事)または副会長があたる。

(定足数)

第25条 会議は、構成する者の過半数をもって定足数とする。

(会議の決議)

第26条 総会および理事会の議事は、この会則に別に定める場合を除いて、出席者の過半数の同意をもって決し、可否同数の時は、議長の決するところによる。

(議決権)

第27条 総会における議決権は、個人会員および理事が、ひとり1票を有する。

2. 理事会における議決権は、理事が1票を有する。

3. やむを得ない理由のため、会議に出席できないものは、あらかじめ通知された事項について書面あるいは電磁的方法をもって議決し、又はその会議を構成するものに議決権を委任することができる。
4. 前項に定めるところにより議決権を行うものは、出席したものと見なす。

#### (議事録)

第28条 総会および理事会の事項については、次の事項を記載した議事録を作成しなければならない。

- (1)開催の日時および場所
- (2)会議を構成する者の現在数
- (3)会議に出席した者の氏名(委任状を含む)
- (4)決議事項
- (5)議事の経過、要領および発言者の発言内容
- (6)議事録署名人の氏名

2. 議事録には議長および議事録署名人2人以上が署名しなければならない。

### 第5章 資産および会計

#### (学会の資産)

第29条 本学会の資産は、次に掲げるものをもって構成する。

- (1)入会金収入
- (2)会費収入
- (3)寄付金品
- (4)資産から生ずる収入
- (5)その他の収入

#### (資産の運用管理)

第30条 本学会の資産は、会長(代表理事)が管理し、その方法は理事会の議決による。

#### (経費の支弁)

第31条 本学会の経費は資産をもって支弁する。

#### (会計年度)

第32条 本学会の会計年度は、毎年4月1日から翌年3月31日までとする。

#### (予算および決算)

- 第33条 本学会の事業計画および収支予算は、総会の決議を経て定め、事業報告および収支決算は、会計年度終了後3ヵ月以内に、年度末財産目録とともに監事の監査を経て、総会の承認を受けなければならない。
2. 年度開始前に予算が議決されないときは、議決するまで前年度の予算にもとづいて執行する。
  3. 本学会の収支決算に差益が生じた場合は、総会の議決を得て、その全部または一部を積み立て、または翌事業年度に繰り越すものとする。

## **第6章 事務局**

### **(事務局)**

第34条 本学会に、会務を処理するために事務局を置く。

2. 事務局には、理事会の承認を得て、事務局長および事務局職員を置くことができる。
3. 事務局長は、理事会の同意を得て会長(代表理事)が委嘱し、職員は、会長(代表理事)が任免する。
4. 事務局の会務については別途定める。

## **第7章 会則の変更および解散**

### **(会則の変更等)**

第35条 本会則は、総会において、議決権をもつものの過半数の承認によって変更することができる。

2. 本会則以外に必要な規程に関しては、理事会の承認をもって細則等を定めることができる。

### **(解 散)**

第36条 本学会の解散は、総会において、議決権をもつものの3分の2以上の承認を得なければならない。

### **(残余財産の処分)**

第37条 本学会が解散の際に有する残余財産は、総会において出席会員の2分の1以上の承認を得て、本学会と類似の目的を有する他の法人または団体に寄付するものとする。

### **(規程などへの委任)**

第38条 本会則の施行について必要な事項は、理事会の議決を経て会長(代表理事)が別に定める。

## **附則**

- ・本会則は、2016年5月27日から施行する。
- ・2015年度の法人会員および自治体会員の2016年度の賛助会員への移行に当たっては、(入金)第7条第2項と、(会費)第8条第4項における入会金の納付義務は適用しない。

研 修 費

第5号の2様式（第7条関係）

政務活動費領収書貼付用紙

|           |  |      |      |     |          |
|-----------|--|------|------|-----|----------|
| 職員氏名(会派名) | 二之湯真士  | 整理番号 | 146  |     |          |
| 費目        | 調査研究費・研修費・広報費・要請陳情等活動費・会費・資料作成費・資料購入費・事務所費・事務費・人件費 |      |      |     |          |
| 支払内容      | YouTube出張講座（全5回）研修費                                |      |      |     |          |
| 支払金額      | 110,000円   | 按分率  | 100% | 計上額 | 110,000円 |
| 按分率の考え方   |  |      |      |     |          |
| 備考        |  |      |      |     |          |

（領収書は、重ならないように貼付してください。）

146

領収証

二之湯真士

様

№ 210329

★ ¥ 110,000 -

|          |   |
|----------|---|
| 内訳       |   |
| 現金       |   |
| 小切手      | / |
| 手形       | / |
| 消費税率等(%) |   |

但 YouTube 出張講座（全5回）

2021年3月29日 上記正に領収いたしました

〒606-0005 京都市左京区岩倉南法田町

一般社団法人ミラクルファンデ



コクヨ 94-08

# 請 求 書

NO: 210325

発行日: 2021年3月25日

二之湯真士

御中

お支払い期限

2021年3月末日

ご請求金額

¥110,000-

| 品目                 | 単価       | 数量 | 金額       |
|--------------------|----------|----|----------|
| YouTube出張講座<br>全5回 | ¥100,000 | 1  | ¥100,000 |
| 消費税                | ¥10,000  | 1  | ¥10,000  |
| 合計                 |          |    | ¥110,000 |

お振込手数料は御社ご負担にてお願い致します。

京都信用金庫 百万遍支店(店番093)

口座番号 (普) 3012275

口座名義 一般社団法人ミラクルファンディング

ヨミガナ シヤ) ミラクルファンディング

一般社団法人ミラクルファンディング

〒606-0005 京都市左京区岩倉南池田町83-3

☎ 075-746-2525

一般社団法人  
ミラクルファンディング

令和3年2月14日  
一般社団法人ミラクルファンディング

### YouTube 配信に関する出張講座

#### 1 実施日および内容

(1) 3/2 (火) 2 コマ 17:00~18:50

「YouTube 配信に関する基礎知識について①」

- ・ YouTube の魅力とその可能性について
- ・ 知っておくべき法律について
- ・ 金銭にまつわるトラブルについて

(2) 3/11 (水) 2 コマ 17:00~18:50

「YouTube 配信に関する基礎知識について②」

- ・ 他の SNS との比較
- ・ YouTube 告知

(3) 3/16 (火) 2 コマ 17:00~18:50

「YouTube 配信に関する技術指導について①」

- ・ 動画撮影の基本
- ・ 動画編集の基本
- ・ MAC による動画編集

(4) 3/22 (月) 2 コマ 17:00~18:50

「YouTube 配信に関する技術指導について②」

- ・ YouTube ライブの基本
- ・ MAC によるライブ編集

(5) 3/31 (水) 2 コマ 15:30~17:20

「YouTube チャンネル開設」

- ・ YouTube チャンネル開設
- ・ YouTube ライブ開設

第5号の2様式(第7条関係)

政務活動費領収書貼付用紙

|                          |  |      |                   |
|--------------------------|--|------|-------------------|
| 職員氏名(会派名)                | 二之湯真士  | 整理番号 | 147               |
| 費目                       | 調査研究費・研修費・広報費・要請陳情等活動費・会費・資料作成費・資料購入費・事務所費・事務費・人件費 |      |                   |
| 支払内容                     | TED手法に基づいたプレゼン指導研修費                                |      |                   |
| 支払金額                     | 110,000円   | 按分率  | 100% 計上額 110,000円 |
| 按分率の考え方                  |  |      |                   |
| 備考                       |  |      |                   |
| (領収書は、重ならないように貼付してください。) |  |      |                   |

147

領収書

2021年03月29日

No. NYS 20210329-001

二之湯真士様

金額

¥110,000-

但: TED手法に基づいたプレゼン指導

上記正に領収いたしました

|          |          |
|----------|----------|
| 小計       | ¥100,000 |
| 消費税(10%) | ¥10,000  |

**HAPPY  
PROJECT  
LLC.**

HAPPY PROJECT LLC  
代表社員 川向美穂子

〒650-0003  
兵庫県神戸市中央区山本通3-21-20  
CITY HEIGHTS 毘叺山#103







# TEDに学ぶプレゼンテーション

**1回目 (2021/3/2)**

**TED, 世界のTEDx, TEDxKids, TED-Edの違い**

**2回目 (2021/3/9)**

**TED-Ed Club から「いちばんワクワクする時は？」**

**3回目 (2021/3/16)**

**TED-Ed Clubから「すごいアイデアって？」**

**4回目 (2021/3/22)**

**TED-Ed Clubから アイデアを深掘りしてプレゼンを組み立てる**

**5回目 (2021/3/29)**

**TED-Ed Clubから プレゼンしてみる&報告書**

費報広聴広

第9号様式（第7条関係）

令和2年度 印刷物配布費用等説明書

会派・議員名

自由民主党 二之湯真士

|             |          |      |         |
|-------------|----------|------|---------|
| 配布物<br>(名称) | しんじ通信34号 | 規格   | A3両面1枚  |
| 配付先         | 事前登録者等   | 作成部数 | 10,500部 |

|      | 無                        | 有                                   | 充当有の場合           |            |            |            | 領収書<br>整理<br>番号 | 備 考                 |
|------|--------------------------|-------------------------------------|------------------|------------|------------|------------|-----------------|---------------------|
|      |                          |                                     | 支出先・内容等          | 支出額<br>(円) | 按分率<br>(%) | 計上額<br>(円) |                 |                     |
| 所要経費 | <input type="checkbox"/> | <input checked="" type="checkbox"/> | 日本郵便物<br>@84×30部 | 2,520      | 90%        | 2,268      | 148             | 令和1年度分直接配布<br>残り分郵送 |
|      | <input type="checkbox"/> | <input type="checkbox"/>            |                  |            |            | 0          |                 |                     |
|      | <input type="checkbox"/> | <input type="checkbox"/>            |                  |            |            | 0          |                 |                     |
|      | <input type="checkbox"/> | <input type="checkbox"/>            |                  |            |            | 0          |                 |                     |
|      | <input type="checkbox"/> | <input type="checkbox"/>            |                  |            |            | 0          |                 |                     |
|      | <input type="checkbox"/> | <input type="checkbox"/>            |                  |            |            | 0          |                 |                     |
|      | <input type="checkbox"/> | <input type="checkbox"/>            |                  |            |            | 0          |                 |                     |
|      | <input type="checkbox"/> | <input type="checkbox"/>            |                  |            |            | 0          |                 |                     |
| 同封物  | <input type="checkbox"/> | <input type="checkbox"/>            |                  |            |            | 0          |                 |                     |
|      | <input type="checkbox"/> | <input type="checkbox"/>            |                  | —          | —          | —          | —               |                     |
| 合 計  |                          |                                     |                  | 2,520      | —          | 2,268      | —               |                     |

注 配布物の印刷又は作成に係る業務委託に要する費用を計上していない場合であっても、当該配布物を添付してください。

"しんじ"を信じる 京都府議会議員

編集・発行 第34号 ニノ湯しんじ事務所

# ニノ湯しんじ通信

〒616-8167  
京都市右京区太秦多藪町44-1  
TEL: 075-862-1355  
FAX: 075-862-1350  
✉ ninoyushinji@palette.plala.or.jp  
URL: https://ninoyu.net

今こそ、伝統が未来を拓く！  
大の勢と勇気の海にあり、あるべき未来の形に力をつけて



## 調和ある社会を実現するために、皆の力を結集しよう！

令和の意味するところは、政府の公式見解は「人々が美しく心を寄せ合う中で、文化が生まれ育つ」であり、外務省によって海外にはBeautiful harmonyと説明されます。私なりにそれは、「皆の良識を結集して、調和・バランスを取り戻す時代」なのだと思います。

ところで私は、

● 効率的に経済成長を目指し続け、東京と地方や貧富の格差が広がり、自然環境も悪化している。

● 稼げる人は良いが、そうでない人は生きづらさを感じる。稼げないという価値が無いとすら思えてしまう。

● 稼いでいても、モノの豊かさを求めて忙しく、心が空しくなっている。

● 近い将来、コンピュータが人間に取って代わる不安がある。かたや、人手不足分野ではより多くの外国人が働き、日本の多様性が増す。

● 仕事と家庭の「私」が殆どで、「公」への奉仕が減っている。子育てや防犯や防災、在宅での医療介護が進む中で、地域を支えるが非常に少ない。

● 全体が良くなることを考えるべきだが、個の権利が強い。以上の状況に対処する必要があります。

社会の各側面は、それぞれシーソーのようなものです。政治家は、偏ったシーソーを発見し、それを楯に伝え、軽い方により多くの人が乗るように誘導すべきです。さすれば、シーソーが偏る根本的な原因を突き止めるべきですが、私はそれを「効率性を求めるために起こる一種集中」だと思っています。今後は「調和した多様性」こそ調和の基礎に据えられるべきと考えます。

令和の時代、調和ある社会を実現するために、より多くの人の力を結集すべく頑張ります。引き締めての二指導を宜しくお願い申し上げます。

親歴史上で最も暖かい冬、新型コロナウイルス感染症の拡大、自然が人類に警鐘を鳴らしていると思える令和2年「虎子」は従来の延長ではない新たな秩序を模索すべき年だと肝に銘じて初心を忘れず頑張ります。引き締めてのご指導をお願いします

### 京都府議会情報

2月定例会・予備特別委員会

2月13日、

3月19日

昨年10月に議決された新しい京都府の総合計画「京都夢実現プラン」に基づいて、初めて当初予算案が編成され提案されました。また、会期中に、緊急に新型コロナウイルス感染症の拡大防止のための補正予算案も提案され、それぞれ原案通りに可決されました。

## 「京都の力をしんじるタベ」に是非ご参加ください

テーマ：京都から世界に挑戦！伝統×革新×持続可能をファッションから！

と き：令和2年6月11日（木）

18:30～ファッションショー&トーク 19:45～懇親会

ところ：ANAクラウンプラザホテル京都（地下鉄二条城前駅2番出口 徒歩1分）

会 費：8,000円 \*政治資金規正法第8条の2に規定する政治資金パーティーです。

### ファッションデザイナー 菅井 英子氏



ニューヨーク州立ファッション工科大学に留学、デザイン、マーチャンダイジングを学ぶ。帰国後、テイジン・マーケティング部において国内・海外向けのテキスタイル企画・開発、およびファッション・マーケティング活動を展開。その後、(株)デコ・ジャパンを設立しファッション・デザイナーとして活動を開始。  
日本の伝統と文化を軸に、ニューヨークでの生活体験から生まれる大胆なデザインと個性的なテキスタイルによって、独特のモダンな感性が溢れるデザインを展開。  
独創的な友禪のデニムや西陣織による新しいチュールラインに挑戦し、世界に発信する。  
2014年4月、京町家を改装し、ショップ、ショールーム、ギャラリー、アトリエが一体となった空間をオープン。日本のデザインを京都から世界に発信。あらためて日本の伝統と技術を見直し、日本の感性を活かした確かなモノづくりに挑戦。

# 京都を更なる高みへ！ これからの府市協調のあり方を考える！

私が10年来取り組んでいる「二重行政解消」は、府市の類似施設がいくつも統合される等、成果を上げてきました。今後は、府市が戦略を一元化し、少子高齢化に伴う人口減少の危機を乗り切りつつ、世界に次代の生活のあり方を示すべく、次のステージに向かう必要があります。

令和元年度の京都府議会9月定例会で新しい総合計画「京都府夢実現プラン」が議決され、また本年2月の京都市長選挙で当選した門川大作氏は「市民のみなさまとの141のお約束」を示されましたが、どちらも令和6年度末頃までに実現すべき政策が記されています。それらから今後のあるべき府市協調を検証します。

## 方向性と役割分担 を問い直す

左の表の通り、京都府と京都市の今後5年間の大方針は、ほぼ同じと言えます。京都市の人口の56%が京都市民であるし、時代の要請もあるので、それは当然とも言えます。特に、文化庁が移転して来る京都で新たな文化行政を展開すること、大学等の集積する特徴をフル活用し日本を牽引する新産業を創出するのは、日本全体にとっても極めて重要なことだと思ひ、そこできちんと足並みを揃えています。

|              |
|--------------|
| 選挙公約」の6大項目   |
| ①安心（高齢者一子育て） |
| ②防災先進都市      |
| ③都市の活力       |
| ④らしところの豊かさを  |
| ⑤            |
| ⑥            |
| ⑦            |
| ⑧            |
| ⑨            |
| ⑩            |
| ⑪            |
| ⑫            |
| ⑬            |
| ⑭            |
| ⑮            |
| ⑯            |
| ⑰            |
| ⑱            |
| ⑲            |
| ⑳            |
| ㉑            |
| ㉒            |
| ㉓            |
| ㉔            |
| ㉕            |
| ㉖            |
| ㉗            |
| ㉘            |
| ㉙            |
| ㉚            |
| ㉛            |
| ㉜            |
| ㉝            |
| ㉞            |
| ㉟            |
| ㊱            |
| ㊲            |
| ㊳            |
| ㊴            |
| ㊵            |
| ㊶            |
| ㊷            |
| ㊸            |
| ㊹            |
| ㊺            |
| ㊻            |
| ㊼            |
| ㊽            |
| ㊾            |
| ㊿            |

## 京都市が府域全体を 視野に入れる

市の「持続可能な財政」の大方針の中の、中見出しで「国との強固な連携」「府市協調」に加えて「近隣自治体との都市間連携」が掲げられています。これは、選挙公約ともなった「京都市創造都市圏・環状ネットワーク」の実現には不可欠です。地下鉄延伸は京都市の決断でできて、円の半分は、近隣の市町村の協力なしには絶対に実現しないものです。これが、京都市長選挙の公約になった意義は大きいものがあります。



「産業」における府市協調の成果として、京都経済センターの設置が数例ありますが、このセンターと京都市が設置する南北の産業支援センターはネットワークでつながります。

## 京都らしさを 再定義する

京都市営地下鉄内の商業施設を「コトチカ」と言います。かように、多くの人は「京都は古都だ」と、つまり、京都は古さに値打ちがあると考えているのではないのでしょうか？

確かに、1000年以上も前の事物が残り生活に息づいている街は少ないので、そうした古さには値打ちがあります。しかし、それは、古いから残っているのではなく、素晴らしいから残っているのです。つまり、京都の本質は、古さではなく素晴らしいところにあるのです。だから私は、古都を強調し過ぎるのはいかがなものかと思っています。

平安京遷都以降、京都には多くの人々が集まり、その時々の先端であり価値のある事物が生まれ、あるいは移入されてきました。1000年の間に、京都にはそうした素晴らしい事物が蓄積された

## 〈身辺雑記〉



○新型コロナウイルス感染症が、世界的に猛威を振るっている。被害が最小限に食い止められ、一刻も早く正常で平穏な生活が戻ることを願う。危機にあつては、政治の指導力、初動の対応、正確な情報発信、それを受け取る国民のリテラシー等が極めて大切だと改めて痛感した。

○自民党青年局でもWEB会議を始めたが、この機に「フレックスタイム制」や「テレワーク」等が進めば、今後、仕事と家庭の両立、地域活動への参加、過疎地への移住等に繋がる。また、観光に大きく依存する産業構造の再考も必要で、それらを含めて危機管理だと痛感した。

○昨夏に「国際薬氏学研究会」を開催し、一条山越南東にある「さざれ石」の謎に迫ったが、今も研究を続けている。府内では龜岡市、府外では、岡山県総社市、山口県岩国市、大分県宇佐市、福岡県香春町等を調査した。古代を学べば、実に多様な人々が日本を造ったことが分かる。

| 市「 |      |
|----|------|
| 1  | 人生10 |
| 2  | いのち  |
| 3  | 力強い  |
| 4  | 文化の  |
| 5  | 持続可  |

| 府「総」 |     |
|------|-----|
| 1    | 子育て |
| 2    | 府民調 |
| 3    | 文化創 |
| 4    | 新産業 |
| 5    | 災害・ |

細かな違いですが、京都府は冒頭に「子育て環境日本一」を掲げます。選挙の争点化からか、京都市は「人生100年時代の安心」と高齢者施策が冒頭にあり、「持続可能な財政」も掲げています。わずかではありませんが、それぞれの想いが見え隠れしています。

府市ともに、高齢化と人口減少で、公務員の確保が既に難しくなりつつあり、AやB等を活用し行政事務を効率化する必要があります。同時に、増大する医療・介護等の確保は当然ですが、少子化対策や未来への希望のために、若年層への投資を増やす予算構造に改め、社会の空気も劇り変えるべきです。

そのためにも、府市はそもそも役割分担を改めて確認すべきでしょう。京都市がしている、特別支援学校や高等学校のように都道府県がしている事業や、公共交通のような広域的な視点で行った方が良い事業は、財政難から市が府に任せてもよいし、府市が一つの組織を作っても実施しても良いと思います。

いずれにしても、大きな方向性が同じだから、そうした工夫の余地があるという事です。

### 京都市選出の府議会議員として

京都市内を選挙区としつつも、京都市の事情について調査すると同時に、京都府全域の事情についても勉強することとなり、京都市の強みや課題についても、他地域との比較で色々と見えてくるものがあります。

京都市行政についての理解をより深めながら、市会議員との絆ももっと強いものにして、議会から行政を動かすという姿勢で、府市協働をさらに推し進め、京都を次なるステージへ押し上げたいと思います。



「けいはんな学研都市」は、

今年2月供用が開始された府立の専用球技場「京都スタジアム」は、京都市内からJR等で遠いやすく、京都市挙げてその活用を考え、府民全員で有効活用していく必要があるでしょう。



京都市が、市外の資源や情報をふまえて自らの価値を高めるべく取り組むことも、今後は更に大切なことだと思えます。

「けいはんな学研都市」は、

また、京都では、「古いものが革新を遂げて新しいものが生まれる」という説明がよく聞かれます。私は「京都に集まった、あるいは集められた才能ある人が、多様な価値あるものに触れて刺激を受けた」というのが事実ではないかと思えます。だから私は、京都の性格としてよく書かれる「排他的」「閉鎖的」ということも、いつからこうなったのだろうかと思慮でなりません。

府市の行政が今後の大方針を議論し、府民に呼びかける時、この辺りの議論は非常に重要になると考えます。極端に言えば、「開かれて新たな価値を創る都市」なのか「閉じられて古さを守るまち」なのか、となりますが、どちらを向くかで今後の政策の方向性は180度反対になってしまいます。ところで、建設業界の働き方改革の影響で、文化庁の全面移転は2022年度に持ち越しとなりました。文化庁は、京都に来て日本全体を対象として、世界の中で日本を発信する役所です。文化庁を目指して、その分野の才能が京都に集まります。文化庁を核に、世界に日本文化を発信します。京都の真価が問われる時が近づくと、府市が協力して、京都のあるべき姿を府民に力強く発信すべきだと思えます。



「歴史遺産保存協議会」を結成し、

「歴史遺産保存協議会」を結成し、漫画の冊子を作り地元の小学三年生に授業をしていると話聞いたが、その場所「サントピア岡山神社」は、太妻小が修学旅行で宿泊する場所だった。葉氏の二線は凄いい。ちなみに来年度、太妻小のPTA会長なので、歴史教育もできれば良いと思っている。



長男が5年生、二男は3年生、三男は1年生となり、それぞれ習い事等があると、家族が揃う時間がなかなか取れない。そこで今年は初めて正月三が日に四国へ旅行した。高知では、桂浜で御来光を拝み、水質日本一の清流とされ、仁淀ブルー！で有名な仁淀川へ行き、溪谷を散歩した。香川県の屋島神社では皆でおみくしを引いた。

# 府議会CAT: 京都 令和新春対談

## KBS京都テレビ

1月2日(3日に再)放送されました。昨年を振り返りながら、今年の京都府議会や我々議員のあり方について、田中議長と対談しました。

### 衣装解説、守るための挑戦!



(一ノ湯) 和装産業や着物を着る文化は大切だが、それを守るためにも、京都の技術で新しい物を創る挑戦が大切だ。洋装にもあうこの羽織風の服は、

黒留袖の袖柄をテータで取り込み最終的に型にしてデニム地に手染めしたもので、京都の技が活かされている。昔から着物の衿は自然との共生・持続可能性を表現しているが、シャツは開伐された杉の繊維、パンツはサトウキビ由来のポリエステルと、持続可能な素材を使用している。(しんじ「タペ」のゲスト予定者の菅井英子氏(作品)。

### 議会と議員のあふれた夜

(田中議長) 行政は、議員の組織で部署毎に施策を企画し実施する。一方で議員は、主に選挙区の様々な出来事を現場でめわらせて議論する。議員は、それらをそのまま陳情するのではなく、京都全体にとって良くなる提案に仕上げる努力がより必要だ。それが議員力の向上で、結果、議会の向上に繋がるのだ。議長として常に呼びかけている。(二ノ湯) 本格化する人口減少社会では、地方では、自治体の施設等が減ること、また外国人が増える等多様性が進むことが予想され、地方議会の



議決はより重たいものになる。全国でなり手不足が深刻だが、より優秀で意欲を持った人が議員になりやすい環境を整えるべきだ。議員の身分の明確化、選挙や議会の開催方法等の改善も必要だが、社員を議員にする企業が増える等、社会全体で取り組む課題だ。結果、若者や男女等、多様な背景を持つ人々が集うようになれば良い。(田中議長) 全国都道府県議長会の会長として、地方制度調査会で2040年にいかに地方が大変になるかの議論に参加しているが、それらを府議会に還元し、皆で考えたい。また、平成と同様に、令和も戦争の無い時代でありたいし、そのために、地方政治に関わる我々も、人々が元気で心が平穏であるように努めたい。

### 京都への期待 京都の責務

(二ノ湯) 副議長公務を経験し、京都府議会が国の内外から大きな期待を寄せられていることがよく分かった。経験の場もあぐ、その際に京都を発信する私の言葉は重いので、心して取り組む。また、京都への文化庁移転は、東京一極集中の是正が進むか否かの重要な出来事で、京都は日本全体のために、一丸となって成功させねばならない。

### 総合計画の実現に向けて

(田中議長) 令和2年度から京都府の新総合計画が本格的に動き出すが、そこには「一人ひとりの

夢と希望が全ての地域で実現できる京都府をめざして」とあり、市町村や府民が使いやすい良い施策をたくさん実施して欲しいが、地元への活かし方については、亀岡市と京都市とは事情が随分と違う。

地元亀岡市は人口9万人程度で、市長と議員と市民団体等が普段から緊密に意思疎通を図り、府の施策をどう取り込むのか、あるいは、使いやすい施策を京都府にどう要望するか、戦略を練ることが出来る。京都市はどうか?

(二ノ湯) 難しい課題だが、私は13年間、そのことをどう解決しようかと考えてきた。府市協調もそれだ。京都府の総合計画には、京都市以外の地域には地域振興計画があるが、京都市には無い。今回は、府市で政策等に話し合い総合計画自体を策定しようなので、一歩前進だと思つた。

これまでの府市協調は、動物愛護センターや消防学校等の類似統合のように、重複を省く話が多かった。これからは夢の実現を志す。総合計画の大方針「文化の力で新たな価値を創造する」「豊かな産業を守り創造する」は、京都市抜きに語れない。府市が政策立案する過程から協力し、より良いものを創って欲しいし、府議も市議も、府政も市政も両方をよく知り、議会から後押ししたい。

### 京都府民へのメッセージ

(田中議長) 官民一体と言いつつ、議員は紛れもなく民の代表である。そのことを忘れず活動する中で、多くの府民の皆様にも議員と接触して意見を伝えて頂きたい。

(二ノ湯) 政治家は、行政に対してチェックし要望を伝えるのみでなく、府民に対して「ヤレジョ」を示し、問題提起もする仕事だ。政治は、専門家のものではなく皆のもので、社会の全てを扱えるものだから「こころ」を、皆さんの対話を通じて実現したい。

お困りなご「相談ください」

府・市の役割分担は分かりにくいものです。まずは私の事務所にお問い合わせください。

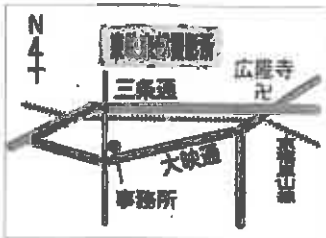

◆ともにお話し合いましょう◆

奇数月は「セミナー&懇親会」(市内ホテル等)偶数月は「居酒屋真友会」(右京区)を開催しています。ぜひご参加ください。また、随時座談会なども受け付けます。



第5号の2様式 (第7条関係)

政務活動費領収書貼付用紙

|           |  |      |                |
|-----------|--|------|----------------|
| 議員氏名(会派名) | 二之湯真士  | 整理番号 | 148            |
| 費目        | 調査研究費・研修費(広聴広報費) 要請陳情等活動費・会議費・資料作成費・資料購入費・事務所費・事務費・人件費 |      |                |
| 支払内容      | しんじ通信34号(郵送費)  |      |                |
| 支払金額      | 2,520円   | 按分率  | 90% 計上額 2,268円 |
| 按分率の考え方   | 紙面掲載割合により按分  |      |                |
| 備考        |  |      |                |

(領収書は、重ならないように貼付してください。)

148 領収書

二之湯しんじ事務所 様

[別納引受]  
第一種定形 16.5g  
084 30通 ¥2,520

小計 ¥2,520

郵便物引受合計通数 30通  
課税計(10%) ¥2,520  
(内消費税等 ¥229)  
非課税計 ¥0

合計 ¥2,520

お預り金額 ¥3,020

おつり ¥500

しんじ通信34号



〒100-8792 日本郵便株式会社  
東京都千代田区大手町2-3-1  
取扱日時: 2020年 4月 6日 11:26  
担当: 細見 麗  
発行No. 200406A7515 端N58箱11  
連絡先: 京都桂ヶ原郵便局  
TEL: 075-861-9981

第5号の2様式(第7条関係)

政務活動費領収書貼付用紙

|           |   |      |                 |
|-----------|---|------|-----------------|
| 職員氏名(会派名) | 二之湯真士   | 整理番号 | 149             |
| 費目        | 調査研究費・研修費(広聴広報費)要請陳情等活動費・会議費・資料作成費・資料購入費・事務所費・事務費・人件費 |      |                 |
| 支払内容      | HP製作・維持・管理費   |      |                 |
| 支払金額      | 66,000円   | 按分率  | 90% 計上額 59,400円 |
| 按分率の考え方   | HP掲載割合により按分   |      |                 |
| 備考        |   |      |                 |

(領収書は、重ならないように貼付してください。)

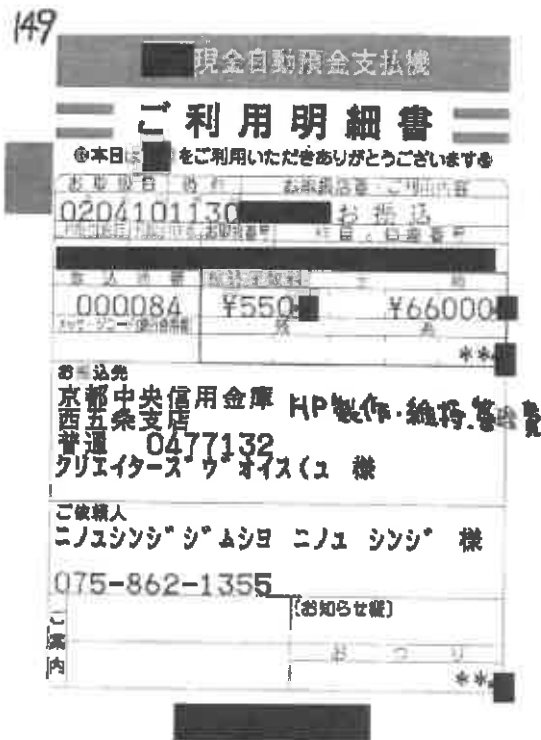

616-8167  
京都府京都市右京区太秦多敷町44-1

二ノ湯しんじ事務所 御中

TEL 075-862-1355  
FAX 075-862-1350

請求明細書

2020年03月31日 締切分 No. 00002783  
PAGE 1 / 1

616-0021 京都府京都市右京区西院三津野38番地  
右京ビル4F  
クリエイターズヴォイス有  
TEL 075-313-3908 FAX 075-313-3907

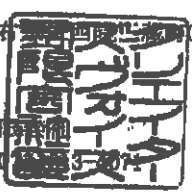

担当：藤岡菜穂



下記の通り御請求申し上げます

| 前回御請求額 | 御入金額 | 繰越金額 | 今回御買上額 | 消費税   | 源泉徴収税額 | 今回御請求額 |
|--------|------|------|--------|-------|--------|--------|
|        | 0    | 0    | 66,000 | 6,000 |        | 66,000 |

| 日付/振込番号                | 商品コード/商品名                         | 数量 | 単位 | 単価    | 金額     |
|------------------------|-----------------------------------|----|----|-------|--------|
| 2020/03/31<br>00002782 | ホームページ保守管理費用 (令和2年3月1日~令和3年2月28日) | 12 | ヶ月 | 5,000 | 60,000 |
|                        | 各種修正を含む、各ページ保守・管理一式               |    |    |       |        |
|                        | 外消費税                              |    |    |       | 6,000  |
|                        | 小計                                |    |    |       | 66,000 |
|                        | 【税抜御買上額】                          |    |    |       | 60,000 |
|                        | 【消費税額】                            |    |    |       | 6,000  |
|                        |                                   |    |    |       |        |
|                        |                                   |    |    |       |        |
|                        |                                   |    |    |       |        |
|                        |                                   |    |    |       |        |
|                        |                                   |    |    |       |        |
|                        |                                   |    |    |       |        |
|                        |                                   |    |    |       |        |
|                        |                                   |    |    |       |        |
|                        |                                   |    |    |       |        |
|                        |                                   |    |    |       |        |
|                        |                                   |    |    |       |        |
|                        |                                   |    |    |       |        |

【振込先】 京都中央信用金庫 西五条支店 (普) 0477132 クリエイターズヴォイス株式会社 代表取締役 保坂克彦

第5号の2様式(第7条関係)

政務活動費領収書貼付用紙

|           |   |      |     |     |          |
|-----------|---|------|-----|-----|----------|
| 議員氏名(会派名) | 二之湯真士   | 整理番号 | 150 |     |          |
| 費目        | 調査研究費・研修費(広聴広報費)要請接待等活動費・会議費・資料作成費・資料購入費・事務所費・事務費・人件費 |      |     |     |          |
| 支払内容      | インターネットサーバー管理費  |      |     |     |          |
| 支払金額      | 135,300円  | 按分率  | 90% | 計上額 | 121,770円 |
| 按分率の考え方   | HP掲載割合により按分   |      |     |     |          |
| 備考        |   |      |     |     |          |

(領収書は、重ならないように貼付してください。)

150

現金自動預金支払機

**ご利用明細書**

◎本日はご利用いただきありがとうございます◎

前払日 0204101132 振込

000087 ¥550- ¥135300-

お振込先  
 京都中央信用金庫 インターネットサーバー管理費  
 西五条支店  
 普通 0511513  
 ナックタイエイツムラク コウキ 様

ご依頼人  
 ニノユシンジ\*シ\*ムシヨ ニノユ シンジ\* 様  
 075-862-1355  
 (お知らせ欄)

あ っ り

\*\*

〒 616-8167

京都市右京区太秦多敷町44-1

作成日 2020/03/31

二之湯真士事務所 御中

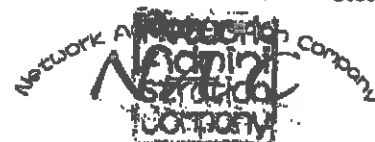

〒615-0036

京都府京都市右京区西院太田町87番地

TEL: 075-634-7911 FAX: 075-634-7912

E-mail : support@nadmic.com

# 請求書

この度は、Network Administration Companyが提供しておりますホスティングサービスをご利用いただき誠にありがとうございます。

弊社では、お客様の御要望にお答えできる様、努めて参りますので今後とも御愛顧の程宜しくお願い申し上げます。

下記の通り御請求申し上げます。

**3月分合計請求金額 ¥135,300**

| 品名  | 数量 | 10%消費税込金額 |
|---|----|-----------|
| ドメイン更新 1年   | 1式 | ¥3,300    |
| サーバ管理料及びメンテナンス¥10,000税別×12ヶ月<br>(2019年4月1日～2020年3月末日) | 1式 | ¥132,000  |
|   |    |           |
|   |    |           |
|   |    |           |
|   |    |           |
|   |    |           |
|   |    |           |
|   |    |           |
|   |    |           |
| 今回請求金額  |    | ¥135,300  |

取引銀行 京都中央信用金庫

西五条支店 普通 0511613 ナック ダイヒョウ ムラタコウキ

## お客様情報

|           |   |  |   |
|-----------|---|--|---|
| ドメイン名     | [REDACTED]  |  |   |
| 代表者名      | 二之湯 真士  |  | 様 |
| 登録電話番号    | 075-862-1355  |  |   |
| メールアドレス   |   |  |   |
| ドメイン名有効期限 | 2021年02月15日   |  |   |
| オプション     | <input type="checkbox"/> HDD追加 <input type="checkbox"/> CGI <input type="checkbox"/> ネットディスク <input type="checkbox"/> DNS・ドメイン管理のみ<br><input type="checkbox"/> メールアドレス追加 <input type="checkbox"/> サーバ一機1台 <input checked="" type="checkbox"/> データベース <input type="checkbox"/> SSL<br><input type="text"/> MB <input type="text"/> 個 |  |   |

第5号の2様式 (第7条関係)

政務活動費領収書貼付用紙

|           |  |      |         |     |         |
|-----------|--|------|---------|-----|---------|
| 職員氏名(会派名) | 二之湯真士  | 整理番号 | 151~153 |     |         |
| 費目        | 調査研究費・研修費(印刷費) 要請陳情等活動費・会議費・資料作成費・資料購入費・事務所費・事務費・人件費 |      |         |     |         |
| 支払内容      | メルマガ配信利用料  |      |         |     |         |
| 支払金額      | 19,445円  | 按分率  | 90%     | 計上額 | 17,500円 |
| 按分率の考え方   | 配信内容により按分  |      |         |     |         |
| 備考        |  |      |         |     |         |

151

現金自動預金支払機

ご利用明細書

●本日はご利用いただきありがとうございます●

お振込日 振込額 振込口座 ご利用内容

0208031048 お振込

お振込先

|        |      |       |
|--------|------|-------|
| 000037 | ¥330 | ¥6795 |
|--------|------|-------|

お振込先  
三井住友銀行 アイメール利用料  
渋谷駅前支店  
普通 3958761  
カ) アイコミュニケーション 様 (35¥6,245) のみ計上

ご依頼人  
二ノムシンジ シムシヨ ニノム シンジ 様  
075-862-1355

(お知らせ欄)

おつり

152

現金自動預金支払機

ご利用明細書

●本日はご利用いただきありがとうございます●

お振込日 振込額 振込口座 ご利用内容

0210261340 お振込

お振込先

|        |      |       |
|--------|------|-------|
| 000114 | ¥330 | ¥7150 |
|--------|------|-------|

お振込先  
三井住友銀行 アイメール利用料  
渋谷駅前支店  
普通 3958761  
カ) アイコミュニケーション 様 (35¥6,600) のみ計上

ご依頼人  
二ノムシンジ シムシヨ ニノム シンジ 様  
075-862-1355

(お知らせ欄)

おつり

153

現金自動預金支払機

ご利用明細書

●本日はご利用いただきありがとうございます●

お振込日 振込額 振込口座 ご利用内容

0301121544 お振込

お振込先

|        |      |       |
|--------|------|-------|
| 000080 | ¥330 | ¥7150 |
|--------|------|-------|

お振込先  
三井住友銀行  
渋谷駅前支店  
普通 3958761  
カ) アイコミュニケーション 様 (35¥6,600) のみ計上

ご依頼人  
二ノムシンジ シムシヨ ニノム シンジ 様  
075-862-1355 アイメール利用料

(お知らせ欄)

おつり

御請求書

発行年月日 2020.7.30  
請求書ナンバー：B-0286

〒616-8167  
京都市右京区太秦多藪町44-1

発行者：株式会社アイ・コミュニケーション  
代表取締役 平野有朝  
101-0052 東京都千代田区豊田小川町2-1  
KIM-BA BUILDING 5階  
TEL 03-5577-3237  
FAX 03-5577-3238  
<http://www.sc-p.jp/>

京都府議会議員二ノ瀨しんじ事務所 御中

取引条件：  
件名：アイ・メール利用料

合計金額 ¥6,795 -

| 項目 | 商品名       | 商品詳細                     | 数量 | 単価     | 金額       |
|----|-----------|--------------------------|----|--------|----------|
| 1  | アイ・メール利用料 | 3000名プラン (2カ月)           | 2  | 2,000  | ¥4,000   |
| 2  | アイ・メール利用料 | 3000名プラン (8月分日割り)        | 26 | 64.50  | ¥1,677   |
| 3  | アイ・メール利用料 | 初期設定費                    | 1  | 10,000 | ¥10,000  |
| 4  | 割引        | 初期設定費無料                  |    |        | ¥-10,000 |
| 5  | 手数料       | 請求書作成事務手数料               | 1  | 500    | ¥500     |
|    |           | ※ご契約期間：2020年7月30日～10月31日 |    |        |          |
|    |           | ※無料お試し期間 7日を含む           |    |        |          |
|    |           | ※ID：ninoyu327            |    |        |          |
|    |           |                          |    |        |          |
|    |           |                          |    |        |          |
|    |           |                          |    |        |          |
|    |           |                          |    |        |          |
|    |           |                          |    |        |          |
|    |           |                          |    |        |          |
|    |           |                          |    |        |          |
|    |           |                          |    |        |          |
|    |           |                          |    |        |          |
|    |           |                          |    |        |          |

- 振込先  
三井住友銀行 / 渋谷駅前支店 / 普通預金 / 3958761  
口座名義 カブシキガイシャ アイ・コミュニケーション
- 請求日  
ご請求日：2020年7月30日 / お支払い期限：2020年8月5日
- 備考  
お振り込み手数料は、ご負担くださいますようお願い申し上げます。  
ご不明な点がございましたら担当の編輯までご連絡下さい。

|       |        |
|-------|--------|
| 合計金額  | ¥6,177 |
| 消費税   | ¥618   |
| ご請求金額 | ¥6,795 |

このうちの  
項目1.2  
に肉けのみ  
計上。

|        |                                     |        |                                     |
|--------|-------------------------------------|--------|-------------------------------------|
| 認<br>印 | <input checked="" type="checkbox"/> | 担<br>当 | <input checked="" type="checkbox"/> |
|--------|-------------------------------------|--------|-------------------------------------|



御請求書

発行年月日 2020.10.1  
請求書ナンバー：B-0295

〒616-8167  
京都市右京区太秦多藪町44-1

京都府議会議員二ノ湯しんじ事務所 御中

発行者：株式会社アイ・コミュニケーション  
代表取締役 平野友朗  
101-0052 東京都千代田区神田  
KIMURA BUILDING  
TEL 03-5577-3237  
FAX 03-5577-3238  
<http://www.sc-p.jp/>



取引条件：  
件名：アイ・メール利用料

合計金額 ￥7,150 -

| 項目                           | 商品名       | 商品詳細           | 数量 | 単価    | 金額     |
|------------------------------|-----------|----------------|----|-------|--------|
| 1                            | アイ・メール利用料 | 3000名プラン (3カ月) | 3  | 2,000 | ¥6,000 |
| 2                            | 手数料       | 請求書作成事務手数料     | 1  | 500   | ¥500   |
| ※ご契約期間：2020年11月1日～2021年1月31日 |           |                |    |       |        |
| ※ID：ninoyu327                |           |                |    |       |        |
|                              |           |                |    |       |        |
|                              |           |                |    |       |        |
|                              |           |                |    |       |        |
|                              |           |                |    |       |        |
|                              |           |                |    |       |        |
|                              |           |                |    |       |        |
|                              |           |                |    |       |        |
|                              |           |                |    |       |        |
|                              |           |                |    |       |        |
|                              |           |                |    |       |        |
|                              |           |                |    |       |        |
|                              |           |                |    |       |        |
|                              |           |                |    |       |        |
|                              |           |                |    |       |        |
|                              |           |                |    |       |        |
|                              |           |                |    |       |        |
|                              |           |                |    |       |        |

振込先  
三井住友銀行/渋谷駅前支店/普通預金/3958761  
口座名義 カブシキガイシャ アイ・コミュニケーション

請求日  
ご請求日：2020年10月1日/お支払い期限：2020年10月27日

備考  
お振り込み手数料は、ご負担くださいますようお願い申し上げます。  
ご不明な点がございましたら担当の鞆岡までご連絡下さい。

|       |        |
|-------|--------|
| 合計金額  | ¥6,500 |
| 消費税   | ¥650   |
| ご請求金額 | ¥7,150 |

このうちの  
項目1に  
関しての  
計上

|    |   |    |   |
|----|---|----|---|
| 認印 | ● | 担当 | ● |
|----|---|----|---|







++++☆○○☆○○☆○○☆○○☆○○☆++++

二ノ湯しんじ e 通信 No10

若い人のために！ 歴史に学び未来を拓く！

～調和ある社会の実現を目指して～

++++☆○○☆○○☆○○☆○○☆○○☆++++

\*この e 通信は、名刺交換等のご挨拶をさせて頂いた方に配信しています。

京都府議会議員の二ノ湯しんじです。

いつも大変お世話になりありがとうございます。

本年は全世界が新型コロナウイルス感染症に明け暮れた 1 年でした。

皆様にも、大変なご苦勞があったらと思います。

様々な困難な事情について拝聴し、行政に掛け合った一年でした。

また、2020 年は、私にとって 41 歳の本厄でした。

本厄については、今まで以上の大きな仕事が防れ、

それに潰されたら「災厄」だが、乗り越えれば「飛躍」だと

以前から認識しておりましたので、私なりに一生懸命頑張りました。

京都府議会では、府民の実情に合わないものだと、

5 月臨時会で提案された補正予算案に 1 人反対しましたが、

それで周囲が混乱したらしく、責任を取れとのことで、副議長を辞職しました。

しかし、議会の仕事は役職ではなく能力ですので、以前にも増して頑張っております。

一方で、地方議員は特別職公務員であり、身分は「官」ではなく「民」です。

議会以外の活動で、京都に有益な人脈や情報や取組を引っ張れるかも関わられます。

その意味では、本年は、昨年から会員にさせて頂いたイベント学会 (eventology.org) で、

大阪・関西万博への提言をさせて頂く機会を得ましたし (これは今後も続きます)、

京都芸術大学の産学公連携本部の特別顧問および客員教授に就任しました。

来る 2022 文化庁移転、2025 大阪・関西万博に向けて、

活躍の場を確実に広げることができましたので、来年以降も頑張ります。

その意味で、全体的に言えば「飛躍」に繋がる一年だったと思います。

飛躍できたその力を、来年も京都府の発展の為に活かせるよう努力します。

皆様にも、引き続きご指導を賜りますよう、何卒宜しく願い申し上げます。

来年も、まだ新型コロナウイルスの影響で大変な状況が続きますが、  
皆様にとって少しでも幸多き一年になりますことをお祈りし、結びとさせていただきます。

二之湯真士

それぞれ詳細は、下記からご確認ください。

二ノ湯しんじ Web : <https://www.ninovu.net>  
二之湯しんじ事務所公式 FB : <https://www.facebook.com/shinji327/>

最後までお読み頂きありがとうございました。今後とも宜しくお祈りします。  
\*このメルマガは選挙中等も配信されます。

◆配信中止をご希望の方は、下記のURLをクリックお願いいたします。

<https://i-magazine.jp/bm/p/f/s.php?id=ninovu327&mail=ninoyushinji%40palette.plala.or.jp&no=429>

++++☆∞∞☆∞∞☆∞∞☆∞∞☆++++

京都府議会議員 二ノ湯しんじ事務所  
〒616-8167 京都市右京区太秦多藪町44-1  
TEL (075) 862-1355 FAX (075) 862-1350  
MAIL [ninoyushinji@palette.plala.or.jp](mailto:ninoyushinji@palette.plala.or.jp)

第5号の2様式 (第7条関係)

政務活動費領収書貼付用紙

|           |  |      |                 |
|-----------|--|------|-----------------|
| 議員氏名(会派名) | 二之湯真士  | 整理番号 | 154             |
| 費目        | 調査研究費・研修費(広聴広報費) 更贈贈情等活動費・会議費・資料作成費・資料購入費・事務所費・事務費・人件費 |      |                 |
| 支払内容      | ラジオ制作協力費   |      |                 |
| 支払金額      | 110,000円   | 按分率  | 80% 計上額 88,000円 |
| 按分率の考え方   | 内容により按分  |      |                 |
| 備考        |  |      |                 |

(領収書は、重ならないように貼付してください。)

154 現金自動預金支払機

ご利用明細書

◎本日はご利用いただきありがとうございます◎

|            |       |         |
|------------|-------|---------|
| お振込先       | お振込金額 | お振込内容   |
| 0212101242 | お振込   |         |
| 000098     | ¥550  | ¥110000 |

お振込先  
 滋賀銀行  
 石山支店  
 普通 398514  
 カ) ユーストン 様

ラジオ制作協力費

ご依頼人  
 ニノユ シンジ 様  
 075-862-1355

【お知らせ欄】

**KBS京都**  
**Radio**



FIND YOUR WAY

VITAL TALK SESSION

**KBS 京都ラジオ『勇さんのカタリズム』#187 進行表**

**収録:10月31日(土)19:00~ @ユーストン 中二階バーカウンター**

**放送:11月15日(日)22:30~23:00**

■出演

- ・bar マスター勇さん…川本 勇(かわもと ゆう) \*from ユーストン 代表
- ・bar アルバイト…keco
- ・常連客…政治家大西 宏幸 様 (衆議院議員 防衛大臣政務官)
- ・常連客…二之湯しんじ 様(京都府議会議員)

■ラジオステーション

場所:ユーストン

住所:滋賀県大津市栗津町 11-12 Tel:077-531-1770

■10月31日(土)収録スケジュール

18:00 機材セッティング

19:00 大西様 二之湯様 keco 様 入り時間 顔合わせ 打ち合わせ

19:30 1本目リハ〜収録(11月15日放送分)

20:30 2本目リハ〜収録(11月22日放送分)

21:00 ラジオ収録終了

21:30

撮影オールアップ

| 時間    | 内容   |
|-------|--|
| 0:00  | <p>NA(収録済み)「勇さんのカタリズム、パーソナリティは…プロデューサーでありミュージシャン、「ミスターびわ湖・勇さん」こと川本勇。そしてパートナーは支えあう心を育み時代へ繋ぐ防衛省大臣政務官大西宏幸…異なる世界で生きてきた二人が時事問題に深く切り込む地上波ラジオです。それでは皆様、ごゆっくりお聞きください。</p> <p>※ 入ってくるお客さんは大西さん・二之湯さん<br/>         ※ BGM は bar にあった曲。おしゃれなジャズ<br/>         ※ お酒を飲みながら…</p> <ul style="list-style-type: none"> <li>・ 勇「こんばんは！いらっしやい。衆議院議員の大西宏幸さんと京都府議会議員の二のゆしんじさんです。」</li> <li>・ 大西さん、二之湯さん、世間話的最近報告(11月、今年もあと一カ月ですね)があつてから…</li> <li>・ 勇「ところで、大西さん、最近 GO To イベントも始まりまして、少しずつイベントも回復してきましたが、今後のイベント状況は？東京オリンピックや大阪万博の一大イベントはどうなりますかねえ」</li> </ul> <p>※ 自然な流れでテーマに入り、映像ではテーマテロップを出す…</p> <div style="border: 1px dashed black; padding: 5px; margin: 10px 0;"> <p>◆トーク POINT</p> <ul style="list-style-type: none"> <li>☆IOC コロナウイルス完全に収束しなくても2020年7月23日開幕 方針</li> <li>☆無観客にしてもやるべきか？アスリートの思いは？</li> <li>☆聖火リレーも2021年3月25日から開始 <u>ランナー1万人</u> 治達</li> <li>☆東京五輪 中止のツイート話題</li> <li>☆1964年の東京オリンピックについて 感想・思い入れなど</li> </ul> </div> <p style="text-align: right; margin-right: 50px;">又0-4に実行</p> |
| 12:00 | <p>※ 良きところで、ナレーションが滑り込む…</p> <ul style="list-style-type: none"> <li>・ 女性ナレーション…いやあ、勉強になりますね…ミスターびわ湖、勇さんと防衛庁政務官大西宏幸、そして京都府議会議員二之湯しんじでお届けしている勇さんのカタリズム、まだまだ続きます…</li> <li>・ ~ジングル</li> </ul>   |
| C M ① |  |
| 13:00 | <ul style="list-style-type: none"> <li>・ keco:こんばんは、アルバイトの keco です。いただいたメッセージからみなさんに質問があるということで読んでいきたいと思ひます。</li> <li>・ ①ニュースを見ていると解散総選挙という言葉がでてきましたが、どんな今回はどのタイミングで解散がでそうですか？教えてください(守山市:NEWSは三人になっても解散しないさん)</li> <li>・ ②10歳の息子を持つ父親です。いつもなるほどなと思ひながら聞いています。先日、ニュースでいじめが過去最多という報道を見ました、<u>どうしていじめはなくなるらないんでしょう？胸が痛いです。</u> (京都市:自分の子どもを被害者にも加害者にもしたくない)</li> </ul>   |

18:00

- ③いつも楽しく聞いています。みなさんに質問です。もしもう一度人生がやり直せるならば、どんな仕事に就きたいとありますか？私は政治家やプロデューサーに憧れます  
(大津市:38歳フラリーマン滋賀代表 さん)
- ④わたしは、人見知りで大勢の前では、緊張して上手に話せません。勇さんも長いこと番組MCされていますし、大西先生、二之湯先生も大勢の前で演説されていると思いますが、なにかコツがあるのでしょうか？教えてください。(京田辺市:一日一善 さん)
- ⑤今年も文化功労者が発表されましたね！ドラゴンクエストの音楽を担当されたすぎやまこういちさんや、西川きよし師匠など受賞されていましたが、みなさんの中で受賞者を決めるならばどなたにしますか？是非、聞きたいです (京都市北区:人間国宝のまどかひろしが大好き さん)

※ 時間許す限りメッセージでトーク展開…

- 勇「いろんなメッセージお待ちしております。さあ、ここで一曲行きましょう…」  
ゆず・栄光の架橋(2004年発売アテネオリンピック公式テーマソング)

22:00

- 勇、大西、二之湯で曲に関する感想、思い出で盛り上がっているところに、ナレーションが滑り込む…
- 女性ナレーション…お酒もトークも進んでますね…ミスターびわ湖、勇さんと防衛庁政務官大西宏幸、そして京都府議会議員二之湯しんじでお届けしている勇さんのカタリズム、まだまだ続きます…
- ～ジングル

G M ②

23:00

- 勇「さて、話は変わりますが、2025年開催の大阪の万博もいろいろと決まり始めてきましたね。大阪を引っ張っていく人として忙しくなるんじゃないですか？」  
※ 自然な流れでテーマに入り、映像ではテーマテロップを出す…

◆トーク POINT

- ☆大阪湾を埋め立てた夢州がメイン。関西全域にサテライト会場ができ大阪・関西万博という名称に。予想 来場者数は？ 以前の万博は6000万人来場。
- ☆2025年大阪万博「いのち輝く未来社会のデザイン」ロゴ最優秀作品決定
- ☆ロゴマーク 細胞をコンセプトにいのちの輝きを表現
- ☆太陽の塔のようなオブジェは？ 2028 FU
- ☆今度の目玉となるもの大予想 以前は【月の石】だった。
- ☆1970年の大阪万博「人類の進歩と調和」感想・思い入れなど 2028 HAP

28:00

※ 良きところで、ナレーションが滑り込む…

- ・ 女性ナレーション…盛り上がっているようですが、放送はここまで。続きを聞きたい方は U-WAVE のカタリズムチャンネルで、動画と共に楽しみください。u-wave.tv、カタカナでユーウェイブ…で検索！過去の放送、ほかにも面白い動画、たくさんありますよ。メッセージもお待ちしています！パーソナリティーはミスターびわ湖・勇さん、パートナーは大西宏幸さん、二之湯しんじさん でした！いい一週間で、また来週～

29:00 ・ 勇「来週のカタリズムも、大西先生の時事放談ラジオです…」  
 ※ P マザーレーク、フェイドインして、ラララ部分で尺調整。

### 参考資料

#### 1964年東京オリンピック

敗戦から19年目にして 94 の国と地域の参加者を得た。当時のIOCブランデー時会長が「見事に最高級のオリンピックを開催した」と言わしめた。56年前の日本には戦後の復興や科学技術先進国であることを世界に示すというコンセプトがあった。

開会式の見事な進行、各競技の滞りのない実施、選手村の管理・運営の素晴らしさ、治安の良さ、安全さで世界中を驚かせた。また人工衛星により世界で初めてオリンピックの同時テレビ中継に成功した。オリンピックを機会に日本は高度成長を加速させていった。

オリンピック開催七日目に、中国が核実験を行いオリンピックの平和の精神を誹謗し、各国の選手、役人、報道陣が選手村で驚きと落胆をした。

オリンピックの閉会式の次の日に池田勇人首相が病気のために辞任した。

1970年大阪万博 テーマ「人類の進歩と調和」 海外参加76か国 入場者数 6421万人

開会式の感動は宇宙テレビ中継で全世界へ届けられた。

「太陽の塔」が原点の起点として輝かしいシンボルであった。高さ65メートル

「IOC が東京五輪中止を決定」——。2021 年 7 月 23 日に開催予定の東京オリンピック・パラリンピックを巡り、こんなツイートが Twitter 上で注目を集めている。ツイートしたのは、元博報堂社員で五輪関連の著作がある、作家の本間龍氏。本間氏のツイートに対し、東京オリンピック・パラリンピック競技大会組織委員会は事実関係を否定している。

本間氏は 21 日午後 4 時頃、欧州各国で新型コロナウイルスの新規感染者数が爆発的に増加したため、IOC(国際オリンピック委員会)が東京五輪中止を決断したとツイート。政府や大手広告代理店の内部情報を基に発信したとしている。

大阪・関西万博 ロゴマーク  
最優秀作品決定!!





**KBS京都**  
**Radio**



FIND YOUR WAY

VITAL TALK SESSION

**KBS 京都ラジオ『勇さんのカタリズム』#18 進行表**

収録:10月31日(土)19:00~ @ユーストン 中二階バーカウンター

放送:11月22日(日)22:30~23:00

■出演

- ・bar マスター勇さん…川本 勇(かわもと ゆう) \*from ユーストン 代表
- ・bar アルバイト…keco
- ・常連客…政治家大西 宏幸 様 (衆議院議員 防衛大臣政務官)
- ・常連客…二之湯しんじ 様(京都府議会議員)

■ラジオステーション

場所:ユーストン

住所:滋賀県大津市栗津町 11-12 Tel:077-531-1770

■10月31日(土)収録スケジュール

18:00 機材セッティング

19:00 大西様 二之湯様 keco 様 入り時間 顔合わせ 打ち合わせ

19:30 1本目リハ〜収録(11月15日放送分)

20:30 2本目リハ〜収録(11月22日放送分)

21:00 ラジオ収録終了

21:30

撮影オールアップ

| 時間    | 内容  |
|-------|---|
| 0:00  | <p>NA(収録済み)「勇さんのカタリズム、パーソナリティは…プロデューサーでありミュージシャン、「ミスターびわ湖・勇さん」こと川本勇。そしてパートナーは支えあう心を育み時代へ繋ぐ防衛省大臣政務官大西宏幸…異なる世界で生きてきた二人が時事問題に深く切り込む地上波ラジオです。それでは皆様、ごゆっくりお聞きください。</p> <p>※ 入ってくるお客さんは大西さん・二之湯さん<br/>         ※ BGM は bar にあった曲。おしゃれなジャズ<br/>         ※ お酒を飲みながら…</p> <ul style="list-style-type: none"> <li>・ 勇「こんばんは！いらっしゃい。衆議院議員の大西宏幸さんと京都府議会議員の二のゆしんじさんです。」</li> <li>・ 大西さん、二之湯さん、世間話的最近報告(11月、今年もあと一カ月ですね)があつてから…</li> <li>・ 勇「ところで、大西さん、近頃、いろんなハラスメントが出てきているみたいですが、政界ではどうでしょうか？」</li> </ul> <p>※ 自然な流れでテーマに入り、映像ではテーマテロップを出す…</p> <div style="border: 1px dashed black; padding: 5px; margin: 10px 0;"> <p>◆トーク POINT <span style="float: right;">とこで、せけん。</span></p> <ul style="list-style-type: none"> <li>☆最近出てきたハラスメント紹介(全部で35種類もある)</li> <li>☆実際に、こんなことありました(エピソードトーク)</li> <li>④ <u>こんなハラスメントまであるの？(参考資料から気になったものを紹介)</u></li> <li>☆ハラスメントの歴史について</li> </ul> </div> <p>※ 良きところで、ナレーションが滑り込む…</p> <ul style="list-style-type: none"> <li>・ 女性ナレーション…いやあ、勉強になりますね…ミスターびわ湖、勇さんと防衛庁政務官大西宏幸、そして京都府議会議員二之湯しんじでお届けしている勇さんのカタリズム、まだまだ続きます…</li> <li>・ ~ジングル</li> </ul> |
| 12:00 | <p style="text-align: center;">C M ①</p> <ul style="list-style-type: none"> <li>・ keco:こんばんは、アルバイトの keco です。いただいたメッセージからみなさんに質問があるということで読んでいきたくと思います。</li> <li>④ ①35歳会社員です。僕にも最近部下ができましたが、<u>仕事を教える</u>ということが難しく感じます。みなさんはたくさんの人に教えることが多いと思うんですが、アドバイス欲しいです (高島市:マネージャーよりプレイヤー さん)</li> <li>④ ②大西先生に質問です。私は、バイタル研究所もカタリズムもチェックしていますが、テレビとラジオに出演されていますが、それぞれの特徴はありますか？私はテレビよりもラジオの方がよく聞きます (枚方市:KBS ファン歴30年 さん)</li> <li>③菅首相が2050年までに二酸化炭素の排出を実質ゼロにすると国会で宣言されたい</li> </ul>  |
| 18:00 |   |

て驚きました！今後再生エネルギーの政策が増えていくということですよ。みなさんは今後の環境問題についてどう思われますか？ごみの仕分けなど細かくなりそうです（大津市：さよなら火力発電 さん）

- ④わたしは、現金主義で、QR決済はおろか、クレジットカードすら使ってませんが、みなさんはキャッシュレスの波についていけてますか？？おすすめの決済方法を教えてください。（舞鶴市：ポイントカードはめっちゃ持つてる さん）

- ⑤いつも楽しい時間をありがとうございます。メディアプロデューサーの勇さんが毎週欠かさずみているテレビ番組があれば教えてください！またその番組のどこがおもしろいですか？（茨木市：人生は誰でも生放送 さん）

※ 時間許す限りメッセージでトーク展開…

- 勇「いろんなメッセージお待ちしております。さあ、ここで一曲行きましょう…」  
セクハラという言葉が使われた平成元年(1989年)のヒット曲  
PRINCESS PRINCESS/DIAMONDS

22:00

- 勇、大西、二之湯で曲に関する感想、思い出で盛り上がっているところに、ナレーションが滑り込む…
- 女性ナレーション…お酒もトークも進んでますね…ミスターびわ湖、勇さんと衆議院議員大西宏幸、そして京都府議会議員二之湯しんじでお届けしている勇さんのカタリズム、まだまだ続きます…
- ～ジングル

C M ②

23:00

- 勇「さて、いろんなハラスメントがきっかけで、最近不祥事がおおいように思いますが、みなさんの周りでは大丈夫ですか？」  
※ 自然な流れでテーマに入り、映像ではテーマテロップを出す…

では、

◆トーク POINT

- ☆芸能界の不祥事(岡村隆史ラジオにて不適切発言、東出&杏離婚、渡部、伊勢谷友介大麻)
- ☆政界の不祥事(河合夫妻、桜の会、IR事業をめぐる汚職事件衆議院議員秋元容疑者逮捕)
- ☆過去の不祥事 ロッキード事件、宇野首相(滋賀県初首相)

※ 良きところで、ナレーションが滑り込む…

28:00

- 女性ナレーション…盛り上がっているようですが、放送はここまで。続きを聞きたい方はU-WAVE のカタリズムチャンネルで、動画と共に楽しみください。u-wave.tv、カタカナ

でユーウェイブ…で検索！過去の放送、ほかにも面白い動画、たくさんありますよ。メッセージもお待ちしています！パーソナリティーはミスターびわ湖・勇さん、パートナーに大西宏幸さん、二之湯しんじさん でした！いい一週間を、また来週～

・ 勇「来週のカタリズムも、大西先生の時事放談ラジオです…」

※ P マザーレーク、フェイドインして、ラララ部分で尺調整。

29:00

### 参考資料

#### ハラスメント種類 35種類

- 1・セクシャルハラスメント(セクハラ) 性的嫌がらせ。
- 2・セカンドハラスメント(セカハラ)セクハラを会社に訴えたがゆえに会社から圧力を受ける二次被害。
- 3・パワーハラスメント(パワハラ)職務上の優位性を背景に、精神的や身体的な苦痛を与えること。
- 4・モラルハラスメント(モラハラ)言葉や態度による精神的に継続的な嫌がらせ(無視など)
- 5・アルコールハラスメント(アルハラ)アルコールを無理やり飲ませること
- 6・ジェンダーハラスメント(ジェンハラ)男らしさ・女らしさという概念から強要する嫌がらせ
- 7・アカデミックハラスメント(アカハラ)大学教授が学生に行う嫌がらせ
- 8・リストラハラスメント(リスハラ)リストラ対象者に対する嫌がらせ。(パワハラ的一种)
- 9・テクスチュアルハラスメント(テクハラ)文章上の性的嫌がらせ。例えば、「女なのにこんな文章を書けるはずがない」「Aは男のはず」など…。
- 10・キャンパスハラスメント(キャンハラ)各種のハラスメントが大学(キャンパス)で行われること。
- 11・スクールセクシャルハラスメント(スクハラ)学校で教師が児童生徒に対して行う性的いやがらせ。
- 12・ドクターハラスメント(ドクハラ)診察する立場である医者が、言動・態度・雰囲気により患者が不快な思いをさせたり、精神的なストレスを負わせること。
- 13・カラオケハラスメント(カラハラ)歌いたくない人に無理やり歌わせる嫌がらせ。
- 14・スモークハラスメント(スモハラ)喫煙者が非喫煙者に行う嫌がらせ。
- 15・ブラッドタイプハラスメント(ブラハラ)血液型が与える印象で、血液型の分類による決め付けや偏見やいじめ
- 16・テクノロジーハラスメント(テクハラ)パソコンやスマートフォンなどのハイテクノロジー技術に詳しい人が、そうでない人にする嫌がらせ。
- 17・エレクトロニックハラスメント(エレハラ)電磁波や電波といったエネルギー媒体による嫌がらせ。例えば、低周波の音波を流し続けるなど…
- 18・エイジハラスメント(エイハラ)年齢に関しての嫌がらせ。もういい年のクセに…などの言動があたる。
- 19・シルバーハラスメント(シルハラ)60歳以上のシルバー世代に対する嫌がらせ。介護を必要とする高齢者に肉体的・精神的いじめること。
- 20・マリッジハラスメント(マリハラ)未婚者に対して執拗に「結婚しないの？」等という圧力や嫌がらせ。
- 21・ペットハラスメント 飼い主が公の場でリードをつけなかったり、リードが長すぎたりして、動物が好きではない人に対して恐怖を与えてしまうなどの嫌がらせ。
- 22・スメルハラスメント(スメハラ)口臭や体臭。強すぎる香水や柔軟剤。これらで他人を不快にさせる行為。

- 23・エア－ハラスメント(エアハラ)空調に関する嫌がらせ。暑い日でもエアコンの使用を禁じたり、寒がる同僚がいてもかまわず温度を下がる行為など。
- 24・ソーシャルハラスメント(ソーハラ)Twitter や Facebook などの SNS に職場の上下関係が持ち込まれてトラブルやストレスの原因となること。部下に友達申請を迫ったり、自分の投稿に「いいね」を強要したり、部下の投稿に「いいね」をして、監視されているようなプレッシャーを与えること。
- 25・就活終われハラスメント(オワハラ)企業が学生に、内定と引き換えに就活(就職活動)を終わるように迫ることで。
- 26・家事ハラスメント(カジハラ)家庭内での家事の分担などに関して発生する嫌がらせ。女性の家事・育児・介護などが過小評価される状態。他にも、夫が行った家事を妻が執拗に駄目だしする行為も該当します。
- 27・ゼクシャルハラスメント(ゼクハラ)交際している男女のうちで、結婚を踏み切らない相手に対して、雑誌の「ゼクシィ」をちらつかせて、結婚へのプレッシャーをかけること。
- 28・パーソナルハラスメント(パーハラ)個人的な趣向や容姿・クセなどパーソナルな面について文句をつけたり、いじめたりする行為。「へ～君変わってるね～」等があたる。
- 29・マタニティハラスメント(マタハラ)妊娠している、または出産した女性に対し業務上の支障をきたすという理由で嫌がらせを行うこと。
- 30・ラブハラスメント(ラブハラ)恋愛に関する話題で相手に精神的苦痛や不快感を与えること。「彼女いないの?」「恋人を作る為には、動かなきゃ」など、プレッシャーを与える言動など。
- 31・レイシャルハラスメント(レイハラ)人種差別による差別。外国人やハーフに対する偏見やいじめや不当な取扱。
- 32・レリジヤスハラスメント 宗教関係者から受ける、精神的・肉体的・経済的な苦痛。圧力をかけて強制的に入信させられたり、退会を阻止したりする行為。
- 33・ヌードルハラスメント(ヌーハラ)麺類などをすする音で、周囲に不快感を与えること。
- 34・フォトハラスメント(フォトハラ)写真に関するハラスメント。相手の許可を得ず撮影することや、勝手に SNS などにアップするなど。
- 35・カスタマーハラスメント(カスハラ)消費者による自己中心的で理不尽な要求によるハラスメント。店員などに土下座をさせたり、何度もクレームの電話を入れたり、難癖をつけて支払を拒んだり賠償金を強要する行為。

## ハラスメント 歴史

性的嫌がらせを指す「セクシャル・ハラスメント」(セクハラ)という言葉が日本で使われ始めたのは 1980 年代のこと。平成元年(1989)に日本で初めて職場でのセクハラを問う裁判が起こされ、世間に知られるようになりました。同年の新語・流行語大賞を受賞しています。

この裁判は被害者側の女性が全面勝訴し、人々が「セクハラはいけないこと」という認識を持つきっかけになりました。そして平成 9 年(1997)の男女雇用機会均等法改正時、事業主によるセクシャル・ハラスメント防止措置の義務が盛り込まれることになったのです。

No.201124

御請求書

令和2年 11月 末日

京都府議会議員  
二之湯 真士 様



下記の通り御請求申し上げます。

件名 K B S ラジオ  
「勇さんのカタリズム」

株式会社ユースト  
〒520-0832 滋賀県大津市美浜町1-12  
TEL : 077-531-177  
FAX : 077-531-177



【振込先】  
滋賀銀行 石山支店  
口座名義 株式会社ユーストン  
普通 398514

御請求金額 ￥110,000

| 月日   | 内容    | 回数 | 単価       | 金額       |
|------|-------|----|----------|----------|
| 11月度 | 制作協力費 | 1  | ¥100,000 | ¥100,000 |
|      |       |    |          |          |
|      |       |    |          |          |
|      |       |    |          |          |
|      |       |    |          |          |
|      |       |    | 小計       | ¥100,000 |
|      |       |    | 消費税      | ¥10,000  |
|      |       |    | 合計       | ¥110,000 |

【備考】

第9号様式 (第7条関係)

令和2年度 印刷物配布費用等説明書

会派・職員名

自由民主党 二之湯真士

| 配布物<br>(名称)                    | しんじ通信35号   |                       | 規格         | A3両面1枚     |            |                 |                          |
|--------------------------------|--|-----------------------|------------|------------|------------|-----------------|--------------------------|
| 配付先                            | 事前登録者等   |                       | 作成部数       | 10,500部    |            |                 |                          |
|                                | 無 有  | 充当有の場合                |            |            |            |                 | 備 考                      |
|                                |  | 支出先・内容等               | 支出額<br>(円) | 按分率<br>(%) | 計上額<br>(円) | 領収書<br>整理<br>番号 |                          |
| 印刷・<br>作成費用                    | <input type="checkbox"/> <input checked="" type="checkbox"/> | 楠京都育舎                 | 185,900    | 100%       | 185,900    | 155             | 8,364部郵送、2,136部<br>直接配布等 |
| 封筒代                            | <input type="checkbox"/> <input checked="" type="checkbox"/> | たかや印刷                 | 99,000     | 100%       | 99,000     | 167             | しんじ通信35号に使用<br>不足分は予備を使用 |
| 事務用<br>品費用                     | <input type="checkbox"/> <input checked="" type="checkbox"/> | ウエルネット舗               | 13,805     | 100%       | 13,805     | 163             | ラベル                      |
| 折作業<br>費用                      | <input type="checkbox"/> <input checked="" type="checkbox"/> | 希望の家<br>@2.2×10,000部  | 22,000     | 100%       | 22,000     | 156             | 500部は事務所で折作<br>業         |
| 所要経費<br>送付等<br>費用              | <input type="checkbox"/> <input checked="" type="checkbox"/> | 京都桂ヶ原郵便局<br>@84×22通   | 1,848      | 100%       | 1,848      | 158             | メール便不可分郵送                |
| 送付等<br>費用                      | <input type="checkbox"/> <input checked="" type="checkbox"/> | 京都周山郵便局<br>@70×566通   | 39,620     | 100%       | 39,620     | 161             |                          |
| 送付等<br>費用                      | <input type="checkbox"/> <input checked="" type="checkbox"/> | 京都西郵便局<br>@57×4,411通  | 251,427    | 100%       | 251,427    | 160             |                          |
| 送付等<br>費用                      | <input type="checkbox"/> <input checked="" type="checkbox"/> | 京都右京郵便局<br>@57×2,334通 | 133,038    | 100%       | 133,038    | 159             |                          |
| 送付等<br>費用                      | <input type="checkbox"/> <input checked="" type="checkbox"/> | ニビー商会<br>メール便1,031通   | 74,448     | 100%       | 74,448     | 162             |                          |
| 送付等<br>費用                      | <input type="checkbox"/> <input type="checkbox"/>            |                       |            |            | 0          |                 |                          |
| 同封物<br>政務活<br>動費の<br>充当対<br>象  | <input type="checkbox"/> <input type="checkbox"/>            |                       |            |            | 0          |                 |                          |
| 同封物<br>政務活<br>動費の<br>充当対<br>象外 | <input type="checkbox"/> <input type="checkbox"/>            |                       |            |            | 0          |                 |                          |
| 合 計                            |  |                       | 821,086    | -          | 821,086    | -               |                          |

注 配布物の印刷又は作成に係る業務委託に要する費用を計上していない場合であっても、当該配布物を添付してください。

“しんじ”を信じる 京都府議会議員

第35号

編集・発行  
ニノ湯しんじ事務所

〒616-8167

京都市右京区太秦多藪町44-1

TEL: 075-862-1355

FAX: 075-862-1350

✉ ninoyushinji@palette.plala.or.jp

URL: https://ninoyu.net

# ニノ湯しんじ通信

## 今こそ、伝統が未来を拓く！

大自然と調和した潤いある生活の再生に向けて



### コロナ禍での足止めを飛躍への準備にしよう

辛芸は、「旧来の秩序が崩れ辛い中にも次が芽吹く」歳とされ、コロナ禍の今そのものです。政治が、広く社会の教習を集め、辛さを最小に抑え希望を膨らませる時と心得て努力します。引き続きご指導をお願いいたします。くれぐれもご愛ください。

新型コロナウイルス感染症の流行から一年以上が経ち、皆様も経済面や健康面での不安を抱えながら日々をお過ごしだと存じます。在職14年間で地方政治・行政の重要性と歯がゆさをこれほど感じたことはありません。それ程の困難、世界の危機的状況だと認識しています。

せめて日常生活では、コロナ禍で失われたことより改善したことを数えて、心を前向きに保ちたいものです。特に、コロナによる足止めは、悪習に堕した慣例を見極めて捨ててしまい、今後に向けた学習のチャンスだと捉えています。日々追われてできなかった断捨離をするといつても良いでしょう。これは個人にも組織にも、ひいては社会全体にも言えると思いますが、断捨離するためにも、将来のあるべき姿を思い描く必要があります。

日本の将来の姿を描くには、日本を知る必要がありますが、諸外国の感染状況や対応策との比較は、その良い機会ともなりました。例えば、欧米諸国に比べて死者・感染者数・失業者数が少ないことの原因として、医療制度の充実や健康的な食・生活文化、さらには企業が雇用を守る姿勢等が考えられます。一方で、社会全体でのデジタル化の遅れ、科学的な知見に基づく行政運営の弱さ等の弱点も露呈しました。長短あると思いますが、欧米諸国と異なり都市封鎖ができない法体系も明らかになりました。また、地方の立場では、国に権限・財源を求める場面が目立ち、国・地方の関係性について考えさせられました。

このパンデミックは、観光業への打撃・オリバラの延期・ワクチン格差等も引き起こし、地球規模での繋がりが相互扶助も改めて認識する機会となりました。国民一人ひとりが世界の中の日本を意識し、世界が目指す姿を共有することも先進国に生きる者の務めだと思えます。

幕末に欧米列強から開国を求められ、世界的にも特異で美しい文明・文化を捨て去るようなショックを受けても植民地化を防いだ我々の先人は、列強に伍していく気概を持ち、結果としてアジアの解放にも貢献しました。しかし、敗戦と占領政策のショックにより、戦後日本は経済的な豊かさを求める一方で、世界平和を構築する努力は不十分だったと言えるでしょう。

2回の原爆投下と原発事故の経験や歴史の教訓と優れたテクノロジーを持つ日本は、環境問題・貧困や格差・紛争等の世界規模の課題を解決しようという気概を持つことが、先行きを見通す力に繋がるのだと考えています。

### 今後主催する行事について

新型コロナウイルス感染症の影響で、昨年3月以降「京都の力をしんじる夕べ」「調和ある社会を実現する会セミナー」「しんじてチャレンジ」など、皆様との対話・交流の場が開催できずにおりました。令和3年度は、感染対策を万全にしたの開催やオンライン開催などの工夫を凝らしながら、皆様との対話・交流の場を回復したいと思います。また、コロナ禍をきっかけにデジタル化に努めましたので、リニューアルしたHPやSNSに加えて、YouTubeによる動画配信で活動報告等も行っています。

ニノ湯しんじ通信(メルマガ)もお読みください!! ご希望の方は、merumaga@ninoyu.net にメールをお願いします。

ホームページもご覧下さい!  
URL: www.ninoyu.net

ニノ湯しんじ 検索

「ブログしんじ」も随時更新中!

SNSからも情報を配信しております。下記QRコードからアクセスしてください。



### 「しんじ通信」手配りのお願い

郵送料を減らし発行部数を増やすため「数ヶ月に1度、ご近所の30軒程度」手配りのご協力を頂ければ幸いです。





# 「新型コロナウイルス感染症」対応を機に 国・地方と行政・議会のあり方を再考する

コロナ禍は、現代日本社会に様々な教訓を与えました。国・地方を通じて行政が抱える課題も改めて浮き彫りになりました。ここでは、コロナ以前から続く、自然災害の増加・過疎過密や人口減少高齢化の進行・デジタル化の進展による Society 5.0 の到来など今後の社会の変化も見通して、地方行政を通じていかに地域が良くなるか、議員の立場から経験し考えたことの概要を記します。

## 国と地方の関係

全国には独自の自然と歴史を持つ多様な地域があり、全国画一的なルールではそれぞれの実情に合わない。平成11年には地方分権一括法が成立し、改革が進められてきました。

小泉内閣による「三位一体の改革」では、地方に権限が一定委ねられたものの財政規模が大幅に削減され、地方財政が苦しくなりました。民主党政権に交代すると「地域主権」改革が唱えられ、地方の実情に応じてお金の使い方を決められる「補助金の一括交付金化」等が実施されました。

再び自公政権へ交代し安倍内閣誕生後、都市部への人口集中によって削減する可能性が高い都市が多くあると研究機関から指摘を受け、政府挙げて地方創生が推進されました。政府は地方からの提案を募集し、優れた事例を試験的

## 地方制度100年の計

コロナ対策は、医療と経済の2方向から講じられています。外出や営業の制限は、感染拡大で医療提供体制を壊さないためですが、一方で、飲食・宿泊・観光業等が大変な苦境に陥っています。

ところで、人々は日常生活で、通勤や通学をはじめ様々な部分で都道府県の境界を越えています。例えば右京区民でも、京都の中部よりも大阪府や滋賀県への移動の方が多くでしょう。上記の「地方から国への提案」についても、経済産業分野においては京阪神として要請することが増えています。それは生活圏や経済圏の現状を反映しているのです。

今の都道府県は、日清戦争以前の1880年にはほぼ完成しています。それ以降、日本人の生活がどれだけ変化してきたかは容易に想像できません。行政機関が所管する範

## 地方議会の役割

議員内閣制の国会では、議員が大員等の行政の一員になれません。一方、首長と議員が別々に選挙される二元代表制の地方では、議員は行政の一員にはなりません。つまり、国では行政と与党議員が一体ですが、地方では行政と議員は別物なのです。

国では、国会提出以前に政府と与党が一緒に予算と政策を作るので、国会で与党が政府に反対することはありません。それに対して地方では、首長が作った予算や政策を議会で議論します。行政提案Aに対して、議会意見Bを突き合わせて、最終的にCという結論を得るのが二元代表制の意義です。

有権者から見れば、首長と議員に切磋琢磨を求めると言えるでしょう。例えば、ある商品やサービスは最初の提案から試行錯誤の末に完成しますが、それを思えば、

## 〈身近雑記〉



○この1年間、昼夜を問わず大きな会に出席することが殆ど無くなり、オンライン会議等自宅で仕事ができることも増えて、家族とのコミュニケーションが格段に増えた。「修身齊家治國平天下」という言葉があるが、忙しさを理由に基礎を疎かにしていたと反省している。一方で、政治とはそもそも減私奉公でもある。働き方改革が進む今、私は右往左往している。

○家では発見も多い。我が子らは、テレビでテレビ番組は殆ど観ない。ゲーム実況や人気ユーチューバー等のYouTube動画ばかり観ている。YouTubeは個人でも開設できるテレビ局が乱立するような世界で、番組はテレビより個性的だ。今話題の音声SNS「Clubhouse」はそのラジオ版のようなものだ。テクノロジは人々の行動様式を変え、世界を確実に変えている。

○常識は変わる。個人情報、体前、ジェンダー等は、私の幼少期と今では考え方が全く異なる。社会の変化は速く激しいのだ。しかし、人の考えは変わりにくいので、気を付

夫が活かされてきましたが、財源不足は解消されてはいません。加えて、2040年にはインフラの老朽化や高齢化過疎化が深刻になり、都市をコンパクト化し、ビッグデータや最先端テクノロジーを駆使して合理化しなければ、行政サービスを維持できないとの予測がなされ、それを踏まえた地方行政改革案「自治体戦略2040」が報告されました。こうした動きの中で、新型コロナの流行でデジタル化の遅れが原因で、対応に時間がかかり、実情に応じたきめ細かな対策が不十分である感否めません。また、財源や権限を国に依存する地方には、現場に即時に対応できない曲がゆさがあります。世界的な課題に対して日本の活躍が求められる昨今、今回のパンデミックを国と地方の役割分担や財源配分の見直しのきっかけにもするべきと考えます。

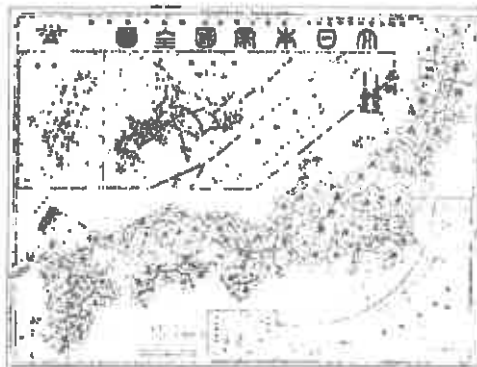
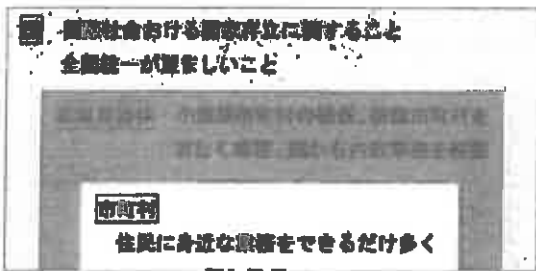

「府県設置法律案」に基づく28府県構想図  
第1次内閣で閣議決定されていた

である方が実態に即しています。既に明治時代から府県統合の構想はありましたが、日露戦争等の影響で実現しなかったそうです。近年の地方制度に対する挑戦は、いわゆる「大阪都構想」でしょう。2度目の案は単なる大都市分割で反対ですが、かつては道州制とセットでした。道州制は府県合併を基礎にしていますが、例えば近畿の府県が合併したなら、国の出先機関が実施する産業・森林・土木等の事業を十分こなせますし、財源が格段に大きくなって大都市との役割分担が明確化し二重行政も起きないでしょう。対大都市のみならず、高齢化の影響が深刻な過疎地域を支える点からも、府県の体力増強は待ったなしです。100年に1度のパンデミックは、100歳を超えた地方制度の在り方を問う警鐘と受け止める必要があります。

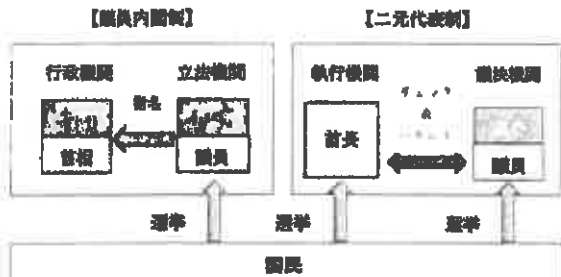

さて、京都府議会では、新型コロナウィルス感染症の初期の対応時には、自主的に審議を短縮しました。確かに、緊急事態であり、対応にはスピード感が求められます。しかし、二元代表制の趣意は議会の充実にあります。今回の対応がどうであったか今後検証が必要だと思えます。そもそも地方議会には、不要論や担い手不足等、本質的に解決すべき課題があります。何十年間も首長提案を修正すらしない議会なら、不要論は出てきます。京都で依然として共産党が強いのは、自分たちが選挙で推薦しない首長に反対する姿が、民意の反映に重なる部分があるからだろうと思います。我々は令和に生き、未曾有の人口減少超高齢社会を迎えています。多様な民意・知恵を受け止める議会を通じて、行政とともにその困難を乗り越えたいと思えます。

○誰もが自由に情報発信できる社会は、一人ひとりに情報を見極める能力が求められる。そもそも今後の社会情勢は見通しがきかない。戦後の奇跡的な安定の時代は終わりを告げ、大変革の時代に入っています。私は、父親として我が子とその荒波を生き抜けるように育てる義務がある。働き方改革も、してみなければ推進できない。

○多様な価値を実現する政治とは、選挙制度で言えば大選挙区制や比例代表制であり、政権の形で言えば多党連立政権だろう。かつての自民党は、中選挙区で自民党同士が競り合い、派閥はさながら他党のように、総裁の交代は疑似政権交代だった。実は多様な民意に添える政治を一党で実現していたと言え。今の小選挙区制度は、価値観の多様化と逆を向いている。

○私が学生の頃から「価値観の多様化」は言われていたが、私は疑っていた。多くの人はマスコミの情報共有し、同じ方向に動いていると感じていた。しかし今は、SNSやYouTube等が登場し、マスコミでは発信し得なかった情報を各自が発信するようになった。その勢いにおされ、テレビ局や新聞社の存続が危ぶまれている。多様化が確実に定着しつつある。

# 京都府議会予算特別委員会 2月25日～3月15日

現在は新型コロナウイルス感染症対策が第一です。そのため、予算規模は例年よりも大変大きくなっています。しかし、そうした緊急的な対応以外に、人口減少社会に向けて住民福祉を維持していくための備えについても同時に進めなければなりません。今後の京都府の発展に向けて十分かつ効果的な投資ができるのか、税収を増やすような経済の活性化をいかに進めるのかという観点から各都局で質問しました。

京都府議会HPでは、本会議や委員会の様子が中継・録画で視聴できます。 <http://www.pref.kyoto.jp/gikai/>

(一ノ湯) 予算案全体では対前年比約1320億円の増加であるが、コロナ対策の「医療関係分」と「中小企業融資の利子補給分」には返戻されるという認識で良いか？

(財政課長) 「指摘の通りであり、コロナ対策が第一で感染防止対策・経済雇用対策に係る経費が主であって、国庫も活用する中で、歳入歳出が膨らんでいる。

(二ノ湯) 自由に使えるとされる一般財源についても、近年は高齢化の進展に伴い半ば義務的に高齢者向けの歳出となり、未来を創る投資に使える金額が減少し懸けているが、来年度もそういう傾向で良いか？

(財政課長) 高齢化の進展で社会保障関係経費がどうしても膨らんでいるという傾向は変わらない。加えて、人件費や公債費等の義務的経費が一般財源の中で大きくなっているという状況は確かだ。

(三ノ湯) その意味では、京都府が、府民の生活を守り続けるためにはこれまで以上の努力が必要になる。持続可能な財政運営



二之湯真士 | 委員

営が不可欠だが、その指標として投資的経費を何%は確保するという目標はあるのか？投資的経費を減らして義務的経費を増やせば、行政運営は一定成り立つとは思いますが、それでは事が描けないのではないかと。

(副知事) 今はそういう目標数値は無いが、投資をする財源の多くは起債となるので、今後は起債と償還のバランスを考えた財政運営について議論をしていきたい。

(二ノ湯) EBP(M) 概観に基づく政策立案が大切だと言われる中で、今回のコロナ対策をきっかけとして、より実情に即した対策を実施するために、府独自でも何らかの調査をした方が良いという議論があったのか？あったとしたら具体的に何か？

(副知事) 来年度は府庁のDXと官民連携のDXを進めたい。コロナ対策で活用している人流のデータ等は民間が持っている。そういう状況を生かして、行政が持つべきデータは？というところから議論を行っていきたい。

(二ノ湯) 国税庁の調査では2018年度の実績で、京都府では欠損法人が87.62%でワースト10位と高い。京都府特有の産業構造や業態等による原因があるはずで、その理由を明らかにすることは今後の経営支援を行う上で重要と考えるが、どのように分析しているのか？

(商工部長) 「指摘の観点から分析をしていかなかったが、その観点も含まれて、地元の経営支援団体や金融機関等とともに経営支援を行ってみたい。

(三ノ湯) 京都府の経済対策によって、欠損法人が減り(企業が利益を上げて) 税収が増えるというのが政策目標のはずである。しっかりと根拠をもって進めてほしい。

## 府議会情報

2月定例会

2月12日

3月22日

約636億円

の令和2年度補

正予算案、約

1兆350億円

の令和3年度当

初予算案が中心

に審議され、全

ての提案が原案

通り可決されま

した。当初予

算の前年比約

1300億円の

増額は、新型コ

ロナウイルス感

染症対策の医

療・経済対策関

係経費です。

1日も早く平

穏な日々が戻っ

てくることを念

じてやみませ

ん。

参りください  
「相談ください」

国・府・市を問わず、行政に対する案件については、私の事務所にお問い合わせください。



◆ともにごり合います！

二ノ湯しんじは、教育のこと、環境のこと、福祉のこと、地域のこと、そして京都や日本の未来のことなど、皆様とお話をできる場をたくさん作っていきたく考えています。時間や場所、人数は問いません。皆様のお声を聞かせてください。

◎お問い合わせは、二ノ湯しんじ事務所まで



**E40**

今こそ、伝統が未来を拓く!



~大自然と調和した潤いある生活の再生に向けて~  
**京都府議会議員**

**ニノ湯しんじ**

〒616-8167 京都市右京区太秦多藪町44-1

TEL 075-862-1355 FAX 075-862-1350

E-mail : ninoyushinji@palette.plala.or.jp

URL : <http://www.ninoyu.net>

第5号の2様式（第7条関係）

政務活動費領収書貼付用紙

|           |  |      |      |     |          |
|-----------|--|------|------|-----|----------|
| 議員氏名(会派名) | 二之湯真士  | 整理番号 | 155  |     |          |
| 費目        | 調査研究費・研修費（ <u>印刷編集費</u> ）要請陳情等活動費・会議費・資料作成費・資料購入費・事務所費・事務費・人件費 |      |      |     |          |
| 支払内容      | しんじ通信35号（印刷編集費）  |      |      |     |          |
| 支払金額      | 185,900円   | 按分率  | 100% | 計上額 | 185,900円 |
| 按分率の考え方   |  |      |      |     |          |
| 備考        |  |      |      |     |          |

（領収書は、重ならないように貼付してください。）

155

現金自動預金支払機

ご利用明細書

●本日はご利用いただきありがとうございます

お振込日 03/03/26 16:06 振込先 京都銀行 目録 印刷編集費

お振込金額 ¥220 元 元金 ¥185,900

お振込先  
京都銀行  
目録 0014219  
か)キョウトアオクラ 様 印刷編集費

ご利用人  
ニノユ シンジ 様

075-862-1355

お知り合わせ

おつり

お客様コードNo. =019

# 請 求 書

21 年 3 月 24 日 締切分 (30)

No. 2-1

京都市右京区太秦多藪町44-1

二之湯真士事務所 様



Kyoto-Akura

あなたのベストパートナー

株式会社 京都書倉

代表取締役 青倉 一

〒618-8045 京都市右京区花園内

TEL.075-801-2338 FAX.075-801-2339



TEL:075-862-1355 FAX:075-862-1350

毎度ありがとうございます。下記の通り御請求申し上げます。

※明細額は税別金額です。

| 前回の請求額 | 御入金額 | 繰越金額 | 御買上額    | 今回御請求額   |
|--------|------|------|---------|----------|
| 0      | 0    | 0    | 185,900 | ¥185,900 |

| 伝票日付     | 伝票No. | 品名           | 数量     | 単位 | 単価 | 全額             |
|----------|-------|--------------|--------|----|----|----------------|
| 21/ 3/24 | 9508  | ニノ湯しんじ通信第35号 | 10,500 | 部  |    | 169,000        |
|          |       | 消費税等         |        |    |    | 16,900         |
|          |       | <b>【合計】</b>  |        |    |    | <b>185,900</b> |
|          |       | (内消費税等)      |        |    |    | ( 16,900)      |

お振込は 京都銀行 白梅町支店 普通 No.14219

ご不明な点は至急ご連絡下さい。

第5号の2様式(第7条関係)

政務活動費領収書貼付用紙

|           |  |      |      |     |         |
|-----------|--|------|------|-----|---------|
| 議員氏名(会派名) | 二之湯真士  | 整理番号 | 156  |     |         |
| 費目        | 調査研究費・研修費 <u>広報広報費</u> 要請陳情等活動費・会議費・資料作成費・資料購入費・事務所費・事務費・人件費 |      |      |     |         |
| 支払内容      | しんじ通信35号(機関紙折)   |      |      |     |         |
| 支払金額      | 22,000円  | 按分率  | 100% | 計上額 | 22,000円 |
| 按分率の考え方   |  |      |      |     |         |
| 備考        |  |      |      |     |         |

(領収書は、重ならないように貼付してください。)

156

領収証

ニノ湯しんじ事務所

様 No. ....

¥22,000-

内訳

現金

小切手

手形

消費税額等(%)

2021年3月作業分として  
2021年3月26日 上記正に領収いたしました

京都府京都市中京区西陣南町11-8

京都希望の



請 求 書

No. 2021-03-3

2021年 3月 26日

ニ/湯しんじ事務所 様

京都希望の家

下記のとおりご請求申し上げます

登録番号

| 品 名        | 数 量     | 単 価  | 金額 (税抜・税込) | 税率 (%)    | 摘 要      |
|------------|---------|------|------------|-----------|----------|
| 1 折り作業     | 10,000件 | ②2.2 | ¥22,000-   |           |          |
| 2          |         |      |            |           |          |
| 3          |         |      |            |           |          |
| 4          |         |      |            |           |          |
| 5          |         |      |            |           |          |
| 6          |         |      |            |           |          |
| 7          |         |      |            |           |          |
| 合計 (税抜・税込) | 10<br>8 |      | ¥22,000-   | 10%<br>8% |          |
| 消費税額等      |         |      | 税込合計金額     |           | ¥22,000- |



第5号の2様式 (第7条関係)

政務活動費領収書貼付用紙

|                          |  |     |      |     |         |
|--------------------------|--|-----|------|-----|---------|
| 職員氏名(会派名)                | 二之湯真士  |     | 整理番号 | 157 |         |
| 費目                       | 調査研究費・研修費 (広報広報費) 要請陳情等活動費・会費・資料作成費・資料購入費・事務所費・事務費・人件費 |     |      |     |         |
| 支払内容                     | しんじ通信35号(封筒印刷)   |     |      |     |         |
| 支払金額                     | 99,000円  | 按分率 | 100% | 計上額 | 99,000円 |
| 按分率の考え方                  |  |     |      |     |         |
| 備考                       |  |     |      |     |         |
| (領収書は、重ならないように貼付してください。) |  |     |      |     |         |

157

領 収 証

№

二ノ湯しんじ事務所 様

3年3月10日

¥ 99,000 —

但し 封筒印刷費  
上記の金額正に領収いたしました



はんこと印刷の工房  
**たかや印房**  
京都市右京区太秦蜂網町30  
TEL861-0447 FAX882-3338

# 請 求 書

ニノ橋しんじ事務所 様

No. はんごと印刷の工房

## た か や 印 房

3 年 1 月 2 日

下記の通りご請求いたします

京都市右京区太秦錦町30  
TEL (075)861-0447 FAX (075)882-3338

| 品 名   | 数 量    | 単 価 | 金 額   | 備 考 |
|-------|--------|-----|-------|-----|
| 本 封 筒 | 10,000 |     | 9000  |     |
|       |        |     |       |     |
|       |        |     |       |     |
|       |        |     |       |     |
|       |        |     |       |     |
|       |        |     |       |     |
|       |        |     |       |     |
|       |        |     |       |     |
|       |        |     |       |     |
| 小 計   |        |     | 9000  |     |
| 消 費 税 |        |     | 9000  |     |
| 合 計   |        |     | 99000 |     |

第5号の2様式(第7条関係)

政務活動費領収書貼付用紙

|           |  |     |      |         |          |
|-----------|--|-----|------|---------|----------|
| 職員氏名(会派名) | 二之湯真士  |     | 整理番号 | 158~160 |          |
| 費目        | 調査研究費・研修費 <b>広聴広報費</b> 要請随情等活動費・会議費・資料作成費・資料購入費・事務所費・事務費・人件費 |     |      |         |          |
| 支払内容      | しんじ通信35号(郵送料)  |     |      |         |          |
| 支払金額      | 386,313円   | 按分率 | 100% | 計上額     | 386,313円 |
| 按分率の考え方   |  |     |      |         |          |
| 備考        |  |     |      |         |          |

(領収書は、重ならないように貼付してください。)

158 領収書  
ニノ湯しんじ事務所 様

|                            |                 |
|----------------------------|-----------------|
| [別納引受]<br>第一種定形<br>084 22通 | 16.0g<br>¥1,848 |
| 小計                         | ¥1,848          |
| 郵便物引受合計通数                  | 22通             |
| 課税計(10%)                   | ¥1,848          |
| (内消費税等)                    | ¥168            |
| 非課税計                       | ¥0              |
| 合計                         | ¥1,848          |
| お預り金額                      | ¥10,000         |
| おつり                        | しんじ通信35号 ¥8,152 |

〒100-8792 日本郵便株式会社  
東京都千代田区大手町2-3-1  
取扱日時:2021年9月25日 16:37  
担当:細見 廣  
発行No. 210325A3759 端N58箱11  
連絡先:京都桂ヶ原郵便局  
TEL:075-861-9981

159 領収書  
ニノ湯しんじ事務所 様

|                                    |                   |
|------------------------------------|-------------------|
| [別納引受]<br>区内特別特(定)BC<br>057 2,334通 | 16.5g<br>¥133,038 |
| 小計                                 | ¥133,038          |
| 郵便物引受合計通数                          | 2,334通            |
| 課税計(10%)                           | ¥133,038          |
| (内消費税等)                            | ¥12,094           |
| 非課税計                               | ¥0                |
| 合計                                 | ¥133,038          |
| お預り金額                              | ¥140,000          |
| おつり                                | ¥6,962            |

しんじ通信35号  
印紙税申告納  
付につき趣町  
税務署承認済

〒100-8792 日本郵便株式会社  
東京都千代田区大手町2-3-1  
取扱日時:2021年9月26日 9:44  
担当:大沼 秀美  
発行No. 210326A1447 端P00箱04  
連絡先:右京郵便局  
TEL:0570-039-940

160 領収書  
ニノ湯しんじ事務所 様

|                                    |                   |
|------------------------------------|-------------------|
| [別納引受]<br>区内特別特(定)BC<br>057 4,411通 | 15.5g<br>¥251,427 |
| 小計                                 | ¥251,427          |
| 郵便物引受合計通数                          | 4,411通            |
| 課税計(10%)                           | ¥251,427          |
| (内消費税等)                            | ¥22,857           |
| 非課税計                               | ¥0                |
| 合計                                 | ¥251,427          |
| お預り金額                              | ¥255,027          |
| おつり                                | ¥3,600            |

しんじ通信35号  
印紙税申告納  
付につき趣町  
税務署承認済

〒100-8792 日本郵便株式会社  
東京都千代田区大手町2-3-1  
取扱日時:2021年9月26日 15:51  
担当:加藤 真士  
発行No. 210326A4226 端P82箱02  
連絡先:京都西郵便局  
TEL:0570-949-985

第5号の2様式(第7条関係)

政務活動費領収書貼付用紙

|           |  |     |      |         |          |
|-----------|--|-----|------|---------|----------|
| 議員氏名(会派名) | 二之湯真士  |     | 整理番号 | 161~163 |          |
| 費目        | 調査研究費・研修費 <b>広聴広報費</b> 要請陳情等活動費・会議費・資料作成費・資料購入費・事務所費・事務費・人件費 |     |      |         |          |
| 支払内容      | しんじ通信35号(郵送料・ラベル代)   |     |      |         |          |
| 支払金額      | 127,873円   | 按分率 | 100% | 計上額     | 127,873円 |
| 按分率の考え方   |  |     |      |         |          |
| 備考        |  |     |      |         |          |

(領)161

領収書

二ノ湯しんじ事務所 様

[別納引受]  
区内特別特(定)BC 16.0g  
970 566通 ¥39,620  
-----  
小計 ¥39,620  
郵便物引受合計通数 566通  
課税計(10%) ¥39,620  
(内消費税等 ¥3,601)  
非課税計 ¥0

合計 ¥39,620  
お預り クレジット ¥39,620

〒100-8792 日本郵便株式会社  
東京都千代田区大手町2-3-1  
取扱日時: 2021年 3月30日 15:56  
担当: 小寺 一暢  
発行No. 210990A9311 端N02箱01  
連絡先: 扇山郵便局  
TEL: 075-852-0200

寸1/63

私込受領証  
11月私控22

取引代行会社  
ウェルネット株式会社  
〒100-0001 東京都千代田区千代田1-1-1  
〒100-0001 東京都千代田区千代田1-1-1  
私込人名:  
二之湯真士事務所 様  
ご請求年月  
2021年01月迄  
請求書番号  
34299873  
お預り合計  
¥13,317  
消費税  
¥1,331  
合計請求額  
¥14,648  
しんじ通信ラベル  
7枚  
〒34299873  
取引代行  
ウェルネット株式会社  
取引用  
受領日 2021.03.30

セブン-イレブン

京都太秦大映運店  
京都府京都市右京区太秦多願町1-9  
番地6

電話: 075-864-9891 19\*#1

2021年02月10日(水) 16:31 費260  
公共料金・インターネット等  
受付明細は下記のとおりです。

収納代行ウェルネット 1件  
計 1件

162

領収証 二ノ湯しんじ事務所 様 No.

金額

¥ 74448

但 郵送料として  
3年 3月31日 上記正に領収いたしました

内 訳  
税抜金額  
消費税額(%)  
税抜金額  
消費税額(%)

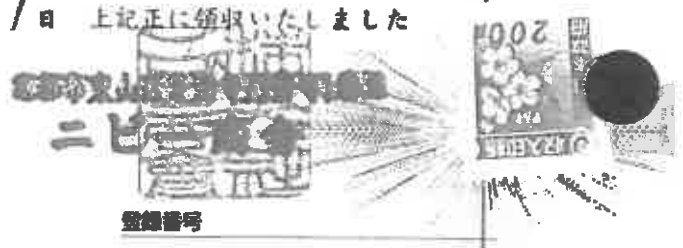

登録番号

071419

# カウネットご請求書

2021年 01月度



616-8167  
京都府京都市右京区  
太秦多敷町4-1

二之湯真士事務所 御中

担当販売店

有限会社小澤春日堂  
815-0015  
京都府京都市右京区  
西院春日町2-7



0001/0002-0038604-1520038604#  
0018623

カウネット担当: 小澤晋三  
TEL 075-311-5228 FAX 075-311-5285  
00003272 (00030715)

TEL 075-882-1355 FAX 075-882-1350  
この度はお買い上げ頂きまして誠にありがとうございます。  
下記の通り、ご請求申し上げます。

当月ご請求金額 ￥14,648

( 10%対象金額: ￥14,648) 発行日 2021/02/01  
( 8%対象金額: ￥0) 対象期間 2021/01/01~2021/01/31  
請求書番号 54539578

| 月日    | ご注文番号<br>商品番号 | ご注文者様<br>商品名              | 数量 | 税込単価   | 税込金額   | 仕入番号<br>備考                   | 税率   |
|-------|---------------|---------------------------|----|--------|--------|------------------------------|------|
| 01/07 | 8052677988    | ご注文者様                     |    |        |        | 2269485384                   |      |
|       | 5063-8257     | nanaラベル A4 12面四余白 500枚×2  | 1  | 13,805 | 13,805 |                              | 10.0 |
|       | 4124-6160     | テプラPROテープ はがせる 白ラベル黒字12mm | 1  | 843    | 843    |                              | 10.0 |
|       |               | *小計*                      |    |        | 14,648 |                              |      |
|       |               | **合計**                    |    |        | 14,648 | (税込金額: 13,817, 消費税額等: 1,331) |      |
|       |               | ** 10%対象合計**              |    |        | 14,648 | (税込金額: 13,817, 消費税額等: 1,331) |      |
|       |               | ** 8%対象合計**               |    |        | 0      | (税込金額: 0, 消費税額等: 0)          |      |

※ 備考欄にエコロジー対応商品、軽減税率対象商品の分類を表示しております。  
 エコマーク商品  エコ商品nett掲載商品  グリーン購入法適合商品  軽減税率対象商品  
 エコマーク商品  エコ商品nett掲載商品  グリーン購入法適合商品  軽減税率対象商品

お支払方法 ゆうちょ銀行振替/コンビニ支払 支払日 2021/02/25

\*\*\*\*\*  
\*\*\*\*\*  
\*\*\*\*\*

**払込票が同封されています。  
ご確認下さい。**

「お支払は同封の専用払込票をご利用ください。」

ショッピングポイント表示

|              |  |   |
|--------------|--|---|
| 前月累計ご獲得ポイント数 |  | P |
| 当月ご獲得ポイント数   |  | P |
| 当月ご使用ポイント数   |  | P |
| 当月累計ご獲得ポイント数 |  | P |

※ 0.5Ptは2021年12月最終営業日まで有効

<<ポイントに関する重要なお知らせ>>  
 カウコレ商品はポイントが2倍!ご購入金額100円(税込)につき2ポイントです。  
 但し、カウコレ商品に限らずコピー用紙は全てポイントの対象外です。ご了承ください。  
 上記を除いては、ご購入金額100円(税込)につき1ポイントです。

※「ウェルネット株式会社」は請求書発行業務及び代金収納業務を代行しております。

お知らせ欄  
 【Webもお得情報満載】毎週火・金曜のWeb限定ポイント2倍デー開催中!  
 【ポイントプレゼント】お友達をご紹介ください!ご紹介先が新規登録されると、いまなら1社につき800ポイントプレゼント!

# 御 請 求 書

## 二ノ湯真士事務所 御中

2021年 3月 31日

下記の通りご請求申し上げます



| 御 請 求 金 額   |       | ¥74,448 |        |     |
|-------------|-------|---------|--------|-----|
| 項 目         | 数 量   | 単 価     | 金 額    | 備 考 |
| 3/29分 メール便  |       |         |        |     |
| 配布          |       |         |        |     |
| 京都市域 (50g迄) | 727   | 60      | 43,620 |     |
| 京都南部 ( " )  | 26    | 70      | 1,820  |     |
| 全国 ( " )    | 278   | 80      | 22,240 |     |
| <hr/>       |       |         |        |     |
| 小 計         | 1,031 |         | 67,680 |     |
| 消費税         |       |         | 6,768  |     |
| 合 計         | 1,031 |         | 74,448 |     |

第5号の2様式 (第7条関係)

政務活動費領収書貼付用紙

|           |  |      |                  |
|-----------|--|------|------------------|
| 職員氏名(会派名) | 二之湯真士  | 整理番号 | 164              |
| 費目        | 調査研究費・研修費 (広告費) 奨励金等活動費・会議費・資料作成費・資料購入費・事務所費・事務費・人件費 |      |                  |
| 支払内容      | デザイン・制作・データ管理・レスポンス費                                 |      |                  |
| 支払金額      | 451,000円   | 按分率  | 90% 計上額 405,900円 |
| 按分率の考え方   | HP掲載割合により按分  |      |                  |
| 備考        |  |      |                  |

(領収書は、重ならないように貼付してください。)

164

現金自動預金支払機

ご利用明細書

●本日はこちらをご利用いただきありがとうございます

お振込先  
0303101547

お振込額  
000120 ¥550

お振込金額  
¥451000

お振込先  
京都中央信用金庫 デザイン・制作・データ管理  
西五条支店 スポンサー室  
普通 0477132  
クリエイターズ ウォーイズ(ユ様 (HP))

ご依頼人  
ニノユシンジ ジムシヨ ニノユ シンジ 様  
075-862-1355

お知らせ欄  
おつり

\*\*\*

616-8167

京都府京都市右京区太秦多敷町44-1

二ノ湯しんじ事務所 御中

TEL 075-862-1355

FAX 075-862-1350

請求明細書

2021年02月28日

締切分 No.

00003178

PAGE 1 / 1

615-0021 京都府京都市右京区西院石原町38番地 右京ビル4F

クリエイターズヴォイス有限  
TEL 075-313-3908 FAX 075-313-3909

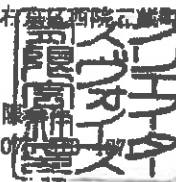

担当：藤岡菜穂



下記の通り御請求申し上げます

| 前回御請求額 | 御入金額 | 繰越金額 | 今回御買上額  | 消費税    | 源泉徴収税額 | 今回御請求額  |
|--------|------|------|---------|--------|--------|---------|
|        | 0    | 0    | 451,000 | 41,000 |        | 451,000 |

| R付/伝票番号                | 商品コード/商品名                       | 数量 | 単位  | 単価      | 金額      |
|------------------------|---------------------------------|----|-----|---------|---------|
| 2021/02/28<br>00003168 | 二ノ湯しんじ様 ホームページ制作                |    |     |         |         |
|                        | デザイン・制作・データ管理一式                 | 10 | ページ | 16,000  | 160,000 |
|                        | ※1ページ当たりの制作ボリュームが上がったための単価となります |    |     |         |         |
|                        | サイトコーディング費用 (レスポンス)             | 1  | 式   | 250,000 | 250,000 |
|                        | ※ワードプレスによるサイト管理仕様、写真素材購入実費含む    |    |     |         |         |
|                        | 外消費税                            |    |     |         | 41,000  |
|                        | 小計                              |    |     |         | 451,000 |
|                        | 【税抜御買上額】                        |    |     |         | 410,000 |
|                        | 【消費税額】                          |    |     |         | 41,000  |
|                        |                                 |    |     |         |         |
|                        |                                 |    |     |         |         |
|                        |                                 |    |     |         |         |
|                        |                                 |    |     |         |         |
|                        |                                 |    |     |         |         |
|                        |                                 |    |     |         |         |
|                        |                                 |    |     |         |         |
|                        |                                 |    |     |         |         |
|                        |                                 |    |     |         |         |
|                        |                                 |    |     |         |         |
|                        |                                 |    |     |         |         |
|                        |                                 |    |     |         |         |
|                        |                                 |    |     |         |         |
|                        |                                 |    |     |         |         |
|                        |                                 |    |     |         |         |
|                        |                                 |    |     |         |         |

【振込先】 京都中央信用金庫 西五条支店 (普) 0477132 クリエイターズヴォイス有限会社 代表取締役 保坂克彦