

政務活動費 会計帳簿

議員氏名： 田中 英夫

令和2年度

年月日	仕訳区分	使途項目	領収書整理番号	支払(取入)内容 (単項及び数量等も記載)	収入金額	支払金額	控分率 (%)	計上額 (確定額)	支払先	備考
R3.2.8	C	広聴広報費	1	田中ひでおの議会報告業書代		730,800	100%	730,800	日本郵便株式会社	11,600枚
R3.2.18	C	広聴広報費	2	田中ひでおの議会報告追加業書代		7,560	100%	7,560	内藤印刷株式会社	120枚
R3.2.18	C	広聴広報費	3	田中ひでおの議会報告印刷代		135,256	100%	135,256	内藤印刷株式会社	11,600枚
R3.2.18	C	広聴広報費	4	田中ひでおの議会報告追加印刷代		8,800	100%	8,800	内藤印刷株式会社	120枚
R2.4.8	G	資料購入費	5	藤原学校音子一タ		102,550	100%	102,550	株式会社あえるば	
R2.4.27	G	資料購入費	6	毎日・産経・京都・京都夕刊新聞		11,337	100%	11,337	有限会社楠新聞舗	
R2.5.26	G	資料購入費	7	毎日・産経・京都・京都夕刊新聞		10,127	100%	10,127	有限会社楠新聞舗	
R2.6.26	G	資料購入費	8	毎日・産経・京都・京都夕刊新聞		11,337	100%	11,337	有限会社楠新聞舗	
R2.7.27	G	資料購入費	9	毎日・産経・京都・京都夕刊新聞		11,337	100%	11,337	有限会社楠新聞舗	
R2.8.26	G	資料購入費	10	毎日・産経・京都・京都夕刊新聞		11,337	100%	11,337	有限会社楠新聞舗	
R2.9.28	G	資料購入費	11	毎日・産経・京都・京都夕刊新聞		11,337	100%	11,337	有限会社楠新聞舗	
R2.10.26	G	資料購入費	12	毎日・産経・京都・京都夕刊新聞		11,337	100%	11,337	有限会社楠新聞舗	
R2.11.26	G	資料購入費	13	毎日・産経・京都・京都夕刊新聞		11,337	100%	11,337	有限会社楠新聞舗	
R2.12.28	G	資料購入費	14	毎日・産経・京都・京都夕刊新聞		11,337	100%	11,337	有限会社楠新聞舗	
R3.1.26	G	資料購入費	15	毎日・産経・京都・京都夕刊新聞		14,752	100%	14,752	有限会社楠新聞舗	
R3.2.26	G	資料購入費	16	毎日・産経・京都・京都夕刊・日経新聞		15,937	100%	15,937	有限会社楠新聞舗	
R3.3.26	G	資料購入費	17	毎日・産経・京都・京都夕刊・日経新聞		15,937	100%	15,937	有限会社楠新聞舗	
R2.4.27	G	資料購入費	18	公明・聖教新聞		3,821	100%	3,821	侯野英雄	
R2.5.27	G	資料購入費	19	公明・聖教新聞		3,821	100%	3,821	侯野英雄	
R2.6.29	G	資料購入費	20	公明・聖教新聞		3,821	100%	3,821	侯野英雄	
R2.7.27	G	資料購入費	21	公明・聖教新聞		3,821	100%	3,821	侯野英雄	
R2.8.27	G	資料購入費	22	公明・聖教新聞		3,821	100%	3,821	侯野英雄	
R2.9.28	G	資料購入費	23	公明・聖教新聞		3,821	100%	3,821	侯野英雄	
R2.10.27	G	資料購入費	24	公明・聖教新聞		3,821	100%	3,821	侯野英雄	
R2.11.27	G	資料購入費	25	公明・聖教新聞		3,821	100%	3,821	侯野英雄	
R2.12.28	G	資料購入費	26	公明・聖教新聞		3,821	100%	3,821	侯野英雄	

(単位:円)

政務活動費 会計帳簿 議員氏名：田中 英夫 令和2年度

年月日	使途区分	使途項目	領収書 整理 番号	支払(収入)内容 (備付金(受取)等も記載)	収入金額	支払金額	控分率 (%)	計上額 (備付金)	支払先	備 考
R3.1.27	G	資料購入費	27	公明・聖教新聞		3,821	100%	3,821	侯野英雄	
R3.3.1	G	資料購入費	28	公明・聖教新聞		3,821	100%	3,821	侯野英雄	
R3.3.29	G	資料購入費	29	公明・聖教新聞		3,821	100%	3,821	侯野英雄	
R2.4.3	H	事務所費	30	事務所賃借料4月分		99,000	90%	99,000		
R2.4.23	H	事務所費	31	事務所賃借料5月分		99,000	90%	99,000		
R2.5.28	H	事務所費	32	事務所賃借料6月分		99,000	90%	99,000		
R2.6.23	H	事務所費	33	事務所賃借料7月分		99,000	90%	99,000		
R2.7.27	H	事務所費	34	事務所賃借料8月分		99,000	90%	99,000		
R2.8.20	H	事務所費	35	事務所賃借料9月分		99,000	90%	99,000		
R2.9.24	H	事務所費	36	事務所賃借料10月分		99,000	90%	99,000		
R2.11.9	H	事務所費	37	事務所賃借料11月分		99,000	90%	99,000		
R2.11.24	H	事務所費	38	事務所賃借料12月分		99,000	90%	99,000		
R2.12.25	H	事務所費	39	事務所賃借料1月分		99,000	90%	99,000		
R3.2.3	H	事務所費	40	事務所賃借料2月分		99,000	90%	99,000		
R3.2.19	H	事務所費	41	事務所賃借料3月分		99,000	90%	99,000		
R2.4.13	H	事務所費	42	電気料		11,928	90%	10,735	関西電力株式会社	
R2.5.18	H	事務所費	43	電気料		10,544	90%	9,489	関西電力株式会社	
R2.5.11	H	事務所費	44	電気料		7,201	90%	6,480	関西電力株式会社	
R2.7.13	H	事務所費	45	電気料		9,404	90%	8,463	関西電力株式会社	
R2.8.14	H	事務所費	46	電気料		10,893	90%	9,803	関西電力株式会社	
R2.9.11	H	事務所費	47	電気料		12,506	90%	11,255	関西電力株式会社	
R2.10.13	H	事務所費	48	電気料		11,174	90%	10,056	関西電力株式会社	
R2.11.13	H	事務所費	49	電気料		10,155	90%	9,139	関西電力株式会社	
R2.12.11	H	事務所費	50	電気料		9,649	90%	8,684	関西電力株式会社	
R3.1.15	H	事務所費	51	電気料		13,071	90%	11,763	関西電力株式会社	
R3.2.12	H	事務所費	52	電気料		14,186	90%	12,767	関西電力株式会社	

政務活動費 会計帳簿

議員氏名:

田中 英夫

令和2年度

年月日	仕途区分	使途項目	債権管理番号	支払(収入)内容 (単価及び数量等も記載)	収入金額	支払金額	控分率 (%)	計上額 (千円未満)	支払先	備考
R3.3.11	H	事務所費	53	電気料		12,537	90%	11,283	関西電力株式会社	
R2.5.8	H	事務所費	54	水道料		4,840	90%	4,356	亀岡市	
R2.7.8	H	事務所費	55	水道料		4,840	90%	4,356	亀岡市	
R2.9.8	H	事務所費	56	水道料		4,840	90%	4,356	亀岡市	
R2.11.9	H	事務所費	57	水道料		4,840	90%	4,356	亀岡市	
R3.1.8	H	事務所費	58	水道料		4,840	90%	4,356	亀岡市	
R3.3.8	H	事務所費	59	水道料		4,840	90%	4,356	亀岡市	
R2.12.28	H	事務所費	60	NHK受信料		13,592	90%	12,232	日本放送協会	
R2.5.26	I	事務費	61	固定電話		10,763	90%	9,686	ソフトバンク株式会社	
R2.6.26	I	事務費	62	固定電話		5,416	90%	4,874	ソフトバンク株式会社	
R2.8.26	I	事務費	63	固定電話		10,547	90%	9,492	ソフトバンク株式会社	
R2.9.28	I	事務費	64	固定電話		4,893	90%	4,403	ソフトバンク株式会社	
R2.11.26	I	事務費	65	固定電話		9,973	90%	8,975	ソフトバンク株式会社	
R3.1.26	I	事務費	66	固定電話		9,726	90%	8,753	ソフトバンク株式会社	
R3.2.26	I	事務費	67	固定電話		5,725	90%	5,152	ソフトバンク株式会社	
R3.3.26	I	事務費	68	固定電話		5,981	90%	5,382	ソフトバンク株式会社	
R2.4.30	I	事務費	69	インターネット回線使用料		6,050	90%	5,445	NTTファイナンス株式会社	
R2.6.1	I	事務費	70	インターネット回線使用料		6,050	90%	5,445	NTTファイナンス株式会社	
R2.6.30	I	事務費	71	インターネット回線使用料		6,050	90%	5,445	NTTファイナンス株式会社	
R2.7.31	I	事務費	72	インターネット回線使用料		6,050	90%	5,445	NTTファイナンス株式会社	
R2.8.31	I	事務費	73	インターネット回線使用料		6,050	90%	5,445	NTTファイナンス株式会社	
R2.9.30	I	事務費	74	インターネット回線使用料		6,050	90%	5,445	NTTファイナンス株式会社	
R2.11.2	I	事務費	75	インターネット回線使用料		6,050	90%	5,445	NTTファイナンス株式会社	
R2.11.30	I	事務費	76	インターネット回線使用料		6,050	90%	5,445	NTTファイナンス株式会社	
R3.1.4	I	事務費	77	インターネット回線使用料		6,050	90%	5,445	NTTファイナンス株式会社	
R3.2.1	I	事務費	78	インターネット回線使用料		6,050	90%	5,445	NTTファイナンス株式会社	

(単位:円)

政務活動費 会計帳簿 令和2年度 議員氏名： 田中 英夫

年月日	仕途区分	使途項目	債収票 整理 番号	支払(収入)内容 (単価及び数量等も記載)	取入金額	支払金額	控分率 (%)	計上額 (増減額)	支払先	備 考
R3.3.1	I	事務費	79	インターネット回線使用料		6,050	90%	5,445	NTTファイナンス株式会社	
R3.3.91	I	事務費	80	インターネット回線使用料		6,050	90%	5,445	NTTファイナンス株式会社	
R2.4.2	I	事務費	81	インターネットプロバイダ料		836	90%	752	GMOインターネット株式会社	
R2.5.7	I	事務費	82	インターネットプロバイダ料		836	90%	752	GMOインターネット株式会社	
R2.6.2	I	事務費	83	インターネットプロバイダ料		836	90%	752	GMOインターネット株式会社	
R2.7.2	I	事務費	84	インターネットプロバイダ料		836	90%	752	GMOインターネット株式会社	
R2.8.3	I	事務費	85	インターネットプロバイダ料		836	90%	752	GMOインターネット株式会社	
R2.9.2	I	事務費	86	インターネットプロバイダ料		836	90%	752	GMOインターネット株式会社	
R2.10.2	I	事務費	87	インターネットプロバイダ料		836	90%	752	GMOインターネット株式会社	
R2.11.2	I	事務費	88	インターネットプロバイダ料		836	90%	752	GMOインターネット株式会社	
R2.12.2	I	事務費	89	インターネットプロバイダ料		836	90%	752	GMOインターネット株式会社	
R3.1.4	I	事務費	90	インターネットプロバイダ料		836	90%	752	GMOインターネット株式会社	
R3.2.2	I	事務費	91	インターネットプロバイダ料		836	90%	752	GMOインターネット株式会社	
R3.3.2	I	事務費	92	インターネットプロバイダ料		836	90%	752	GMOインターネット株式会社	
R2.6.1	I	事務費	93	携帯電話料		10,902	50%	5,451	NTTファイナンス株式会社	
R2.6.30	I	事務費	94	携帯電話料		10,929	50%	5,464	NTTファイナンス株式会社	
R2.7.31	I	事務費	95	携帯電話料		10,906	50%	5,453	NTTファイナンス株式会社	
R2.8.31	I	事務費	96	携帯電話料		10,912	50%	5,456	NTTファイナンス株式会社	
R2.9.30	I	事務費	97	携帯電話料		10,770	50%	5,385	NTTファイナンス株式会社	
R2.11.2	I	事務費	98	携帯電話料		10,808	50%	5,404	NTTファイナンス株式会社	
R2.11.30	I	事務費	99	携帯電話料		10,792	50%	5,396	NTTファイナンス株式会社	
R3.1.4	I	事務費	100	携帯電話料		10,808	50%	5,404	NTTファイナンス株式会社	
R3.2.1	I	事務費	101	携帯電話料		10,811	50%	5,405	NTTファイナンス株式会社	
R3.3.1	I	事務費	102	携帯電話料		10,829	50%	5,414	NTTファイナンス株式会社	
R3.3.31	I	事務費	103	携帯電話料		10,806	50%	5,403	NTTファイナンス株式会社	
R2.4.3	I	事務費	104	コピー機リース料		15,312	90%	13,780	シャープファイナンス	

政務活動費 会計帳簿

職員氏名:

田中 英夫

令和2年度

年月日	使途区分	使途項目	債権番号 (単価及び数量等も記載)	支払(収入)内容 (単価及び数量等も記載)	収入金額	支払金額	減分率 (%)	計上額 (増減勿論)	支払先	備考
R2.5.8	I	事務費	105	コピー機保守点検料		2,433	90%	2,189	有限会社オビヤ商事	
R2.6.2	I	事務費	106	コピー機保守点検料		4,889	90%	4,400	有限会社オビヤ商事	
R2.7.2	I	事務費	107	コピー機保守点検料		2,464	90%	2,217	有限会社オビヤ商事	
R2.8.4	I	事務費	108	コピー機保守点検料		5,100	90%	4,590	有限会社オビヤ商事	
R2.9.1	I	事務費	109	コピー機保守点検料		1,312	80%	1,180	有限会社オビヤ商事	
R2.10.1	I	事務費	110	コピー機保守点検料		1,304	90%	1,173	有限会社オビヤ商事	
R2.10.30	I	事務費	111	コピー機保守点検料		1,647	90%	1,482	有限会社オビヤ商事	
R2.11.30	I	事務費	112	コピー機保守点検料		2,490	90%	2,241	有限会社オビヤ商事	
R2.12.25	I	事務費	113	コピー機保守点検料		1,124	90%	1,011	有限会社オビヤ商事	
R3.2.1	I	事務費	114	コピー機保守点検料		1,509	90%	1,358	有限会社オビヤ商事	
R3.3.2	I	事務費	115	コピー機保守点検料		1,100	90%	990	有限会社オビヤ商事	
R3.3.31	I	事務費	116	コピー機保守点検料		1,771	90%	1,593	有限会社オビヤ商事	
R2.6.24	I	事務費	117	パソコン購入		68,000	90%	59,400	ばそこん21	
R2.6.25	I	事務費	118	プリンタ代		15,000	90%	13,500	ばそこん21	
R2.12.22	I	事務費	119	プリンタインク		5,118	90%	4,608	ケーズデンキ亀岡店	
R3.2.8	I	事務費	120	プリンタインク		5,402	90%	4,861	ケーズデンキ亀岡店	
R2.4.23	I	事務費	121	コピー用紙		983	90%	884	西友亀岡店	
R2.7.17	I	事務費	122	コピー用紙		983	90%	884	西友亀岡店	
R2.10.1	I	事務費	123	封筒印刷		18,700	50%	9,350	内藤印刷株式会社	
R2.5.1	J	人件費	124	事務員給与(4月分)		79,000	90%	71,100		
R2.6.2	J	人件費	125	事務員給与(5月分)		73,000	90%	65,700		
R2.7.2	J	人件費	126	事務員給与(6月分)		78,000	90%	70,200		
R2.8.4	J	人件費	127	事務員給与(7月分)		88,000	90%	79,200		
R2.9.3	J	人件費	128	事務員給与(8月分)		57,000	90%	51,300		
R2.10.1	J	人件費	129	事務員給与(9月分)		79,000	90%	71,100		
R2.11.5	J	人件費	130	事務員給与(10月分)		79,000	90%	71,100		

政務活動費 会計帳簿

議員氏名:

田中 英夫

令和2年度

年月日	使途区分	使途項目	明細番号	支払(収入)内容 (原簿及び取替等も記載)	収入金額	支払金額	控分率 (%)	計上額 (端数切捨)	支払先	備考
R2.12.1	J	人件費	131	事務員給与(11月分)		86,000	90%	59,400		
R3.1.5	J	人件費	132	事務員給与(12月分)		80,000	90%	72,000		
R3.2.3	J	人件費	133	事務員給与(1月分)		74,500	90%	67,050		
R3.3.3	J	人件費	134	事務員給与(2月分)		77,000	90%	69,300		
R3.4.1	J	人件費	135	事務員給与(3月分)		83,500	90%	75,150		
R2.5.1	J	人件費	136	事務員給与(4月分)		132,000	90%	118,800		
R2.6.2	J	人件費	137	事務員給与(5月分)		112,000	90%	100,800		
R2.7.6	J	人件費	138	事務員給与(6月分)		130,000	90%	117,000		
R2.8.4	J	人件費	139	事務員給与(7月分)		133,000	90%	119,700		
R2.9.3	J	人件費	140	事務員給与(8月分)		122,000	90%	109,800		
R2.10.1	J	人件費	141	事務員給与(9月分)		128,000	90%	115,200		
R2.11.5	J	人件費	142	事務員給与(10月分)		136,000	90%	122,400		
R2.12.1	J	人件費	143	事務員給与(11月分)		117,000	90%	105,300		
R3.1.5	J	人件費	144	事務員給与(12月分)		108,000	90%	98,100		
R3.2.3	J	人件費	145	事務員給与(1月分)		119,000	90%	107,100		
R3.3.3	J	人件費	146	事務員給与(2月分)		112,000	90%	100,800		
R3.4.1	J	人件費	147	事務員給与(3月分)		132,000	90%	118,800		
R2.4.2				政務活動費4・5・6月分	1,200,000		100%	0		
R2.7.1				政務活動費7・8・9月分	1,200,000		100%	0		
R2.10.1				政務活動費10・11・12月分	1,200,000		100%	0		
R3.1.4				政務活動費1・2・3月分	1,200,000		100%	0		
								0		
								0		
								0		
								0		
								0		
								0		
								0		

政務活動費 会計帳簿

議員氏名:

田中 英夫

令和2年度

年月日	使途区分	使途項目 項目名	領収書 番号	支払(収入)内容 (原簿及び数量等も記載)	支出件数	収入金額	支払金額	減分率 (%)	計上額 (繰越勘定)	支払先	備考
	A	調査研究費			0件		0		0		
	B	研修費			0件		0		0		
	C	広聴広報費			4件		882,416		882,416		
	D	要請窓口等活動費			0件		0		0		
	E	会議費			0件		0		0		
	F	資料作成費			0件		0		0		
	G	資料購入費			25件		295,851		295,851		
	H	事務所費			31件		1,363,880		1,227,485		
	I	事務費			63件		419,570		322,405		
	J	人件費			24件		2,398,000		2,158,400		
					147件	4,800,000	5,357,717		4,884,557	(A)-(C)	-84,557

(単位:円)

費報広聴広

第9号様式（第7条関係）

令和2年度 印刷物配布費用等説明書

会派・議員名

田中英夫

配布物 (名称)	田中ひでおの議会報告		規格	業書					
配付先	事前登録者等		作成部数	11,720					
	無	有	充当有の場合					備考	
			支出先・内容等	支出額 (円)	按分率 (%)	計上額 (円)	領収書 整理 番号		
所要経費	印刷・ 作成費用	<input type="checkbox"/>	<input checked="" type="checkbox"/>	内藤印刷株式会社	144,056	100%	144,056	3,4	11,720部
	封筒代	<input type="checkbox"/>	<input type="checkbox"/>				0		
	封入封 緘費用	<input type="checkbox"/>	<input type="checkbox"/>				0		
	送付等 費用	<input type="checkbox"/>	<input checked="" type="checkbox"/>	業書代	738,360	100%	738,360	1,2	11,720枚
		<input type="checkbox"/>	<input type="checkbox"/>				0		
		<input type="checkbox"/>	<input type="checkbox"/>				0		
同封物	政務活 動費の 充当対 象	<input type="checkbox"/>	<input type="checkbox"/>				0		
	政務活 動費の 充当対 象外	<input type="checkbox"/>	<input type="checkbox"/>		—	—	—	—	
合計					882,416	—	882,416	—	

注 配布物の印刷又は作成に係る業務委託に要する費用を計上していない場合であっても、当該配布物を添付してください。

第5号の2様式 (第7条関係)

政務活動費領収書貼付用紙

職員氏名(会派名)	田中英夫	整理番号	1.2
費目	調査研究費・研修費 (電広費)・要請接待等活動費・会費・資料作成費・資料購入費・事務所費・事務費・人件費		
支払内容	田中ひでおの議会報告業書代		
支払金額	738,360円	按分率	100% 計上額 738,360円
按分率の考え方			
備考	支払先：日本郵便株式会社、内蔵印刷株式会社		

(領収書は、重ならないように貼付してください。)

1

領収書

田中英夫 様

【原簿】 通常業務四面連刷 (252頁) 252頁×2,900枚	¥730,800
小計	¥730,800
課税計 (10%) (内消費税等 非課税計)	¥0 ¥0 ¥730,800
合計 お預り金額	¥730,800 ¥730,800

印紙税申告納
付につき郵町
税務署承認済

〒100-8792 日本郵便株式会社
東京都千代田区大手町2-3-1
取替日時：2021年2月8日 10:26
担当：藤川 博子
発行No. 210208J7891 端N93第01
送先：島岡南つつじヶ丘郵便局
TEL: 0771-25-2130

2

令和 3 年 2 月 18 日	領 収 証	No. 000667
田中英夫 様		収 入 印 紙
金額	¥ 7560	
商品価格	円	
消費税	円	
前受金	円	
小切手金	円	
現金	円	

但し 府議会報告 (ほかき代) (官製150枚)
上記の金額正に領収致しました

力強い歴史が、新しい明日

内蔵印刷株

〒621-0862 京都府亀岡市
TEL(0771)22-1239 FAX(0771)22-1238



この領収証で捺印の無いもの並びに金額を訂正してあるものは無効です

第5号の2様式(第7条関係)

政務活動費領収書貼付用紙

職員氏名(会派名)	田中英夫	整理番号	3.4		
費目	調査研究費・研修費(広聴広報)・要請陳情等活動費・会費・資料作成費・資料購入費・事務経費・事務費・人件費				
支払内容	田中ひでおの議会報告印刷代				
支払金額	144,056円	按分率	100%	計上額	144,056円
按分率の考え方					
備考	支払先: 内藤印刷株式会社				

3

令和3年2月18日 **領収証** № 000665

田中英夫 様

金額 ¥ 135,256

但し 府議会報告印刷代
上記の金額正に領収致しました

商品価格	円
消費税	円
前受金	円
小切手	円
現金	円

この領収証で保印の無いもの並びに金額を訂正してあるものは無効です

力強い歴史が、新しい時代を拓く
内藤印刷株式会社
〒621-0862 京都府亀岡市
TEL(0771)22-1238 FAX(0771)22-1239

4

令和3年2月18日 **領収証** № 000666

田中英夫 様

金額 ¥ 8,800

但し 府議会報告追加分印刷代
上記の金額正に領収致しました

商品価格	円
消費税	円
前受金	円
小切手	円
現金	円

この領収証で保印の無いもの並びに金額を訂正してあるものは無効です

力強い歴史が、新しい時代を拓く
内藤印刷株式会社
〒621-0862 京都府亀岡市
TEL(0771)22-1238 FAX(0771)22-1239

取入
印紙

〒621-0804
 亀岡市追分町馬場通19-27 ティビル

納品書

2021年 2月 12日 No. 00002429

田中英夫

御中



〒621-0862 京都府亀岡市追分町39番地
 TEL(0771)22-1239 FAX(0771)22-0132

得意先コードNo. [REDACTED]

品名 / 品番	数量	単価	金額
府議会報告 4/1 ※預り官製はがき	11,600	10.60	122,960
税抜合計	122,960	消費税	12,296
		総額	135,256

〒621-0804
 亀岡市追分町馬場通19-27 ティビル

納品書

2021年 2月 16日 No. 00002455

田中英夫

御中



〒621-0862 京都府亀岡市追分町39番地
 TEL(0771)22-1239 FAX(0771)22-0132

得意先コードNo. [REDACTED]

品名 / 品番	数量	単価	金額
議会報告 追加 4/1	120		8,000
官製はがき	120	63	7,560
(内消費税) 7,560	税抜合計	15,560	消費税
		800	総額
			16,360

田中ひでおの議会報告

～コロナ克服に向け自衛隊総動員にご協力をお願いいたします～

京都府では2月議会開会中です

令和3年度「コロナ克服・新しい京極実現」予算として、総額1兆5881億円が提案されています。

命・健康・生活・学業を守るコロナ対策、「子育て環境日本一」と府民の暮らしの安心強化、デジタル化の推進、防災対策の強化、小中児童生徒の学校の確保など、府政の重要課題が次山盛り込まれています。しっかりと議論し審議してまいります。

全国都道府県議長会では、国への要請活動をしています

昨年は全国議長会長として21回の東京等出張、また、WEB会議においても政府への要請や意見表明を行いました。

主としてコロナ対策のための府業の要望の発申し行動、又、地方創生推進の取り組み等々で、加藤官房長官、武田総務大臣、菊山総産大臣、坂本地方創生大臣などにもお会いして断念してまいりました。

京都府はじめ全国自治体の要望の発申しが出来たと自負しています。

国市では市長と諸課題の協議をしています

桂川市長、中村府議との毎月ミーティングなどで、コロナ対策と市内商工観光業などの課題、プラゴミゼロ推進、スタジアムの利活用、防災と河川道路の整備、デジタル化等諸々詰合っています。

国や府に関わることで、市独自のことで、いろいろなありますが、私自身も国や府はじめ各方面に働きかけて市政推進に尽してまいります。

府議会議長、全国議長会長の任期は5月で終了します

今後この経験と人脈を顧問のことにしっかりと活かしてまいります。府政、市政のこと、地域のことで、是非ご意見を寄せください。



京都府議会

TEL 23-9994

京都府議会議員

田中 英夫 持

読者はがき



余剰お見舞い申し上げます。

春の足音が少しずつ近づいてくる今日の皆さまが皆様には今年もコロナウイルス感染防止につき日々の生活の場は正々なお仕事を頑張るも様々な場面での自衛隊隊員に御力を借り頼りお借りしております。

京都府と共に府議会も一歩一歩と早期の収束へ向けて取り組んでまいりますので今後とも一層のご理解ご協力をお願いいたします。

昨年はコロナ対策一色の中で府議会も二月八月を終了する月日本会議を開催し収束とそれに伴う修正予算の審議と審議してまいりました。又、現在は府議会を閉会中でコロナ対策のみならず京都府総合計画に於ける様々な課題と対策とご議論してまいります。

今後とも京都府政発展市政の発展とコロナ禍の早期収束に向けて活動してまいります。及らぬご支援ご協力をお願いいたします。皆様のご自衛と健康をお祈りいたします。

京都府議会議員 田中 英夫

事務所 京都府京都市東山区九十九

621 0804

資料購入費

第5号の2様式(第7条関係)

政務活動費領収書貼付用紙

議員氏名(会派名)	田中英夫	整理番号	5		
費目	調査研究費・研修費・広報広報費・要請陳情等活動費・会議費・資料作成費・ 資料購入費 ・事務所費・事務費・人件費				
支払内容	藤原学校49期～50期音声データ				
支払金額	102,550円	按分率	100%	計上額	102,550円
按分率の考え方					
備考	支払先：株式会社あえるば				

(領収書は、重ならないように貼付してください。)

5

ご利用明細

ご利用いただきありがとうございます。
ご利用明細をご確認のうえお持ち帰りください。

お取引日	お取引店	種別	通番
20408		96	0252
お取引金額	お取引店	お取引種別	口座番号
お取引金額			
お取引	お取引金額	おつり	
振込	¥102000		
時刻	受付番号	お取引種別	
14:01:0036			

ご案内またはお振込内容：振込先登録
手数料 ¥550
三井UFJ銀行
渋谷支店
普通預金 2016760
かアエルバ 様

ご依頼人 電話 [REDACTED]
クナカジ ムシヨ クナカ ヒデオ 様

お振込のご案内をお読みください。
振込先には必ずお振込の旨を、お振込の宛先に併せてお知らせください。

[閉じる](#)

題名 : 【新橋藤原学校音声受講】更新のご案内
差出人 : (株) あえるば<info@aeruba.co.jp> [アドレスブックに登録する](#)
宛先 : jbe00065@nifty.com

[全ヘッダー表示▼](#)

田中 英夫 様
お客様番号: XXXXXXXXXX

いつも藤原学校の音声をお聴きいただきまして、ありがとうございます。

このたび、藤原学校の更新時期が近づいてまいりましたので、更新のご案内を申し上げます。

藤原学校第48期も残り2回のお届けをもちまして終了となります。半年あるいは1年間にわたりご受講いただきまして、まことにありがとうございました。

引き続きご継続いただける場合は、添付の申し込み用紙に必要事項をご記入後、ご返信いただくか、もしくは、このメールに

- (1) お名前
- (2) 申し込み内容: 49期(半年) 52,500円 or 49~50期(1年間) 102,000円
- (3) お届け先E-mail

をご記入いただきご返信ください。

<

>

[@nifty Top](#)

[ウェブサイトの利用について](#) [個人情報保護ポリシー](#) ©NIFTY Corporation

森重樹会長の発言にカナダのNOC委員「追い詰めます、絶対だ！」

【カナダで報道されたこと】と、ヘイリー・ウィットマンハイザー氏。

● 森重樹会長の発言

東京オリンピック（五輪）・パラリンピックの組織委員会の森重樹会長による「女性がたくさん入っている企業は素晴らしい」という発言は、海外メディアでも品評的に報道されている。

そんな中、国際オリンピック委員会（IOC）委員のヘイリー・ウィットマンハイザー氏が、自身のTwitterで森氏の発言について語った。

ウィットマンハイザー氏は、女子アイスホッケーのキャプテンとして冬季五輪で4大会目のメダルを獲得している。

森会長の発言遣り東京都に抗議542件

【2月10日付】と、ヘイリー・ウィットマンハイザー氏。

東京都は5日、東京五輪・パラリンピック組織委員会の森重樹会長による女性差別発言に関し、5日までに都庁とメールで合わせて542件の抗議などが寄せられたと発表した。

森氏発言、スポンサーに冷水 抗議の声に「企業イメージが…」 組織委が事前説明

【2月10日付】と、ヘイリー・ウィットマンハイザー氏。

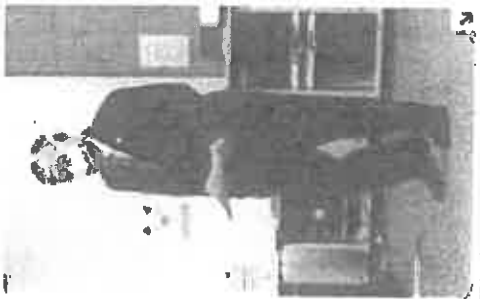

記者会見に駆けつけた東京オリンピック・パラリンピック組織委員会の森重樹会長（左）と記者。

東京オリンピック・パラリンピック組織委員会（83）による女性差別発言を受け、組織委員会は8日、大会を伝えるスポンサー企業を擁護したオンライン企業会議を開催し、発言を撤回した謝辞を伝えた。会議では「五輪の運営から外れた発言で遺憾」など、組織委員に対して意見を呈する企業もあったという。

組織委によると、スポンサー向けの説明は8日に行われた。元々は新型コロナウイルスの感染予防対策をまとめた「ブルーブック（青い冊子）」などに載る説明の趣旨だったが、発言をめぐる騒動が収まらないうえ、スポンサーからの賛同を受けられる場が設けられた。関係者によると、「不要不急とするという苦痛があった。シヨックだ」といった声も上がった。

五輪「事実を考慮した決断」促す

WHO、森氏の「やる」発言に

【2月10日付】と、ヘイリー・ウィットマンハイザー氏。

【ジュネーブ特稿】世界保健機関（WHO）で緊急事態対応を執務するライアン氏は5日の記者会見で、東京五輪・パラリンピック組織委員会の森重樹会長が、今夏に五輪を「どんなことがあってもやる」と発言したことについて「日本政府や全ての関係者は全ての事実を考慮し、正しい決断を下すと望んでいる」と述べた。

森氏の発言は、新型コロナウイルス感染症の今後の状況に関係なく、開催を強行する意思を示したととらえられており、関係者反発も国内外で広がっていた。

ライアン氏は「あらゆる事実を考慮している」と警告している」と述べ、森氏が発言を撤回した適切な判断がなされることに期待を示した。

米バイデン大統領 “五輪開催は科学に基づいて判断すべき”

【2月10日付】と、ヘイリー・ウィットマンハイザー氏。

アメリカのバイデン大統領は東京オリンピック・パラリンピックの開催について「科学に基づいて判断すべきだ」として、新型コロナウイルスの感染状況などを踏まえて判断すべきだとしたうえで「開催を望んでいるが、まだわからない」と述べ、引き続き状況を注視する考えを示した。

バイデン大統領は7日、出席したラジオ番組でことし夏に予定されている東京オリンピック・パラリンピックの開催について語り、政府が反対と断ったことについて「私は安全に開催できるように懸命に努力している」と述べた。

東京五輪、フランスでも反対6割

民放ラジオ局の世論調査

【2月10日付】と、ヘイリー・ウィットマンハイザー氏。

【ジュネーブ特稿】フランスの民放ラジオ局RTL（ラジオ・フランス）は7日、今夏の東京五輪について何曜日で開催した最新の世論調査の結果を発表し、予定通りの開催を望むものの賛同は約7%に留まり、反対は約93%と回答した。RTLは、コロナ禍におけるスポーツ世論によって「この次で、感染リスクを正当化するものではない」と反対派の勢いを指摘した。

調査結果を巡っては「開催に賛成されない」（17%）と「断るも開催されたい」（52%）の合計が約70%を占めた。開催時期に向けた選手への優先的はワクチン接種には約70%が反対した。調査は18歳以上の1000人を対象にインターネットで行われた。

【内野亜紀氏に聞く（上）】五輪中止で経済激変との大内閣

文芸春秋 2021年2月10日 132頁



経済の激変を恐れ、新スタンスで進められる

仏文学で作家の内野亜紀氏に、「コロナ後の社会」を聞いた。東京五輪中止や東京五輪の延期、オリンピックの開催の行方と進路、政府・経済界の意向に迫るまで内野氏で、ざっくりと振り返った。コロナ後の社会とその後の社会は、現在とは一変して変わっていくのではないかという。（内野氏は作家、小説家）

写真：内野・水野

オリンピックはどうか？

――オリンピックは来年出来るのでしょうか？

内野 アメリカ国内の感染が収まらなければ、夏開演が難しい。アメリカが参加しないオリンピックは開催する意味がないので、アメリカは五輪中止を求めてくるんじゃないですか。ヨーロッパは、オリンピックも、インドも年内の選挙準備は済んでしまう。日本も前と感染状況が異なることになっているのは、止めたら準備が済むんじゃないですか。

五輪中止五輪緊急センターが昨年末で閉鎖終了、五輪激減に闘争

【2月10日付】と、ヘイリー・ウィットマンハイザー氏。



【2月10日付】と、ヘイリー・ウィットマンハイザー氏。東京オリンピック・パラリンピック組織委員会の森重樹会長が記者会見で発言している様子。森氏は「東京五輪・パラリンピックは、2021年12月に延期を希望している」と述べた。森氏は「東京五輪・パラリンピックの開催は、2021年12月に延期を希望している」と述べた。森氏は「東京五輪・パラリンピックの開催は、2021年12月に延期を希望している」と述べた。

菅内閣「支持」2ポイント下がり38% 「不支持」は44%

2021年2月8日 15時02分 速報

NHKの当惑調査で、菅内閣を「支持する」と答えた人は、先月より2ポイント下がり38%となった。これに対し、「支持しない」と答えた人は、3ポイント上がって44%で、2か月続けて、不支持が支持を上回りました。

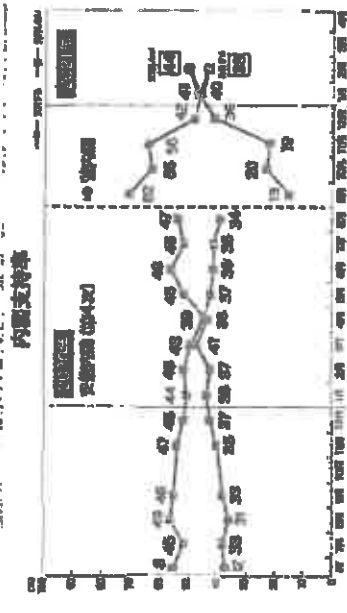

NHKは、今月5日から3日間、全国の18歳以上を対象にインターネットでアンケートを実施して、世帯単位で最新の世帯世帯番号に連番を付ける「RDD」という方法で世帯調査を行いました。

調査の対象となったのは、2146人で、50%にあたる1129人から回答を寄せました。

中絶後に「1年に1回程度会食」認めた総務省幹部 接待問題・集積予算案講義／下



総務省関係者によると、山井和博氏（立憲）の議員山井氏、接待問題が持ち上がった。山井氏は、総務省幹部が中絶後に、1年に1回程度会食を認めた。山井氏は、総務省幹部が中絶後に、1年に1回程度会食を認めた。山井氏は、総務省幹部が中絶後に、1年に1回程度会食を認めた。

山井和博氏（立憲）の議員山井氏、接待問題が持ち上がった。山井氏は、総務省幹部が中絶後に、1年に1回程度会食を認めた。山井氏は、総務省幹部が中絶後に、1年に1回程度会食を認めた。山井氏は、総務省幹部が中絶後に、1年に1回程度会食を認めた。

山井氏は、総務省幹部が中絶後に、1年に1回程度会食を認めた。山井氏は、総務省幹部が中絶後に、1年に1回程度会食を認めた。山井氏は、総務省幹部が中絶後に、1年に1回程度会食を認めた。

池がバラして総務省の自民党の大本拠現職議員に「献金」疑念も 総務省から献金84万円【独自】

総務省関係者によると、池田がバラして総務省の自民党の大本拠現職議員に「献金」疑念も 総務省から献金84万円【独自】



池田がバラして総務省の自民党の大本拠現職議員に「献金」疑念も 総務省から献金84万円【独自】



自民・二階が選挙、党内「二階がろし」が報道…菅内閣は「9PKトリオ」どうする菅内閣？

自民・二階が選挙、党内「二階がろし」が報道…菅内閣は「9PKトリオ」どうする菅内閣？

二階さんは、自民党の一人、菅内閣は「9PKトリオ」どうする菅内閣？

菅内閣は「9PKトリオ」どうする菅内閣？

菅内閣は「9PKトリオ」どうする菅内閣？

菅内閣は「9PKトリオ」どうする菅内閣？

菅内閣は「9PKトリオ」どうする菅内閣？

菅内閣は「9PKトリオ」どうする菅内閣？

菅内閣は「9PKトリオ」どうする菅内閣？



菅内閣は「9PKトリオ」どうする菅内閣？

菅内閣は「9PKトリオ」どうする菅内閣？

菅内閣は「9PKトリオ」どうする菅内閣？

**「お前も自民やろ」批判で北九州市議選大敗 党内にショック
公認候補22人中6人落選**

北九州市議選 2021年11月14日 19時00分



落選した候補者も、選挙当日は意気込みで投票所に向かい、結果を待っていた。選挙当日は意気込みで投票所に向かい、結果を待っていた。

1月31日に開票された北九州市議選（定数57）で、自民の公認候補22人のうち6人が落選した。新型コロナウイルスへの対応を巡る政権批判などが逆風となって、地方選にも影響した形だ。次期衆院選の期待と包囲攻撃の選挙が大敗に終わり、自民県連にショックが広がった。

市議選には7選挙区に21人が立候補した。選挙区別の当選者は、自民16（選挙区別席数22）▽立憲民主7（同5）▽公明13（同13）▽共産0（同9）▽維新3（同0）▽新所属10（同7）――。立憲と公明は候補者全員が当選し、維新が落選を喫した。投票率は40.29%だった。

**千代田区長選 元都議の樋口高蔵さんが自公推薦候補を破り
当選 23区で現役最年少区長に**

東京都千代田区議選は31日開票され、小池百合子都知事が特別立候補を要する区知事選「都民ファーストの会」が推薦する無所属新人の元都議樋口高蔵氏（38）＝自民民主支持派が、元区議の平尾修一氏（58）＝自民、公明推薦＝ら無所属新人の5人を破り新当選した。樋口氏は現職23区の新選最年少区長となる。

【選挙結果】 樋口さん「選民への感謝あった」、小池副都知事は選挙区で落選

千代田区議選で選挙区別により、区別として選挙区別結果は、元都議樋口高蔵氏（38）＝自民民主支持派が、元区議の平尾修一氏（58）＝自民、公明推薦＝ら無所属新人の5人を破り新当選した。樋口氏は現職23区の新選最年少区長となる。

5月20日開票された石川選挙区長が引退を表明。区政刷新や、新型コロナウイルス対策が争点となったほか、現職公明大谷氏の都民ファースト、対立する自民の現職議員の対決で、都議選（6月25日開票、7月4日開票）の前哨戦としても注目された。

**大粒卵リコーン最長、8割以上が賛成 参院選選管による調査
結果まとまる**

選挙区別調査結果

CONVULTO TV NEWS

参院選の大粒卵のリコーンを決める署名をめぐり、賛成された約43万5000人分の署名のうち約36万2000人分の署名が有効と認められ、この有効署名が約7割を占めた。反対署名への取扱いが分かった。選挙管理委員会では参院選の取扱いを巡る方針が定まるとのことです。



調査結果によりますと、去年11月に参院選の大粒卵のリコーンを決めるべく、県内の各選挙区選管に提出された約43万5000人分の署名について、8割以上の約36万2000人分の署名が有効と認められ、この有効署名が約7割を占めた。反対署名への取扱いが分かった。選挙管理委員会では参院選の取扱いを巡る方針が定まるとのことです。

有効と認められ、署名が有効以上となったのは、名古屋市中川区、豊田市、豊田市の3市などです。反対署名が有効となったのは、名古屋市などです。

大粒卵のリコーン選管の結果は、先月から署名活動が本格化して行われたが、この結果は参院選選管による調査がまとめられています。

西之表市長選 在日米軍の訓練移転計画に反対の現職が残り勝ち

2021年2月21日 5時45分、選挙区別結果の西之表市長選で、在日アメリカ軍の空軍訓練移転計画に反対する計画に反対する現職の残り勝ちとなりました。防衛省は、引き続き丁寧に説明して理解を求めたいとしています。

西之表市長選では防衛省が、在日アメリカ軍の空軍訓練移転計画の移転先などとするため市内の野毛山に自衛隊施設を建設する計画を進めています。

31日現職が残り勝ちした西之表市長選は、計画への反対が大きな争点となり、反対する市民の八割以上が自民が推薦し、計画に賛成の新人におよそ140票の差で残り勝ちしました。

八選は「市選が西の計画にノーと言っている」と言っていることだ。日本共産党の候補を応援しているといっています。

**宮古市長選の打ち上げで7人感傷 コロナ拡大との関連
「否定できず」**

2021年10月27日 10時27分
外信局の玉川二一知事は29日の記者会見で、宮古市長選の打ち上げで7人が感傷コロナウイルスに感染したことを明らかにした。同市での感染拡大との関連は「否定できない」と述べた。同日会見した県選管も同様の見解を示した。
7人は17、18日の打ち上げに参加。知事は「打ち上げが感染拡大と関連している」と述べた。県によると、打ち上げは感染を伴ったもの、選挙区選管での感染ではなく、県民のグループで飲み会に出かけたという。7人全員が同じ選挙区にいたことや、いずれの候補の陣営が主催していたことだ。

**NO.3
新型コロナウイルスワクチン接種、日本はG7で唯一
開始できず―OECD37カ国でも日本など5
カ国のみがか未接種**

OECD加盟国、2021年10月27日



日本の新型コロナウイルスワクチンの接種開始が、世界的にも遅れている。日本や他国の主要7カ国（G7）の中で、いまだにワクチン接種を開始していない国は日本だけだ。

さらに、地域のオックスフォード大学医学部の「データで見ると世界の（Our World in Data）」の11月28日発表のデータによると、世界の先進国の約8割以上はワクチン接種を開始している。OECD、主要7カ国（G7）を除く先進国では、日本やロシアなど5カ国のみが未接種を開始していない。

パンデミックに悪影響がある中、PCR検査体制の確立の遅れやワクチン接種の遅れ、検査体制の整備といった課題の解決をはじめ、ここまでにワクチン接種でも、日本の接種率の遅れが懸念されている。

**“心臓病など救急対応できない” 新型コロナ
で学会が緊急声明**

2021年2月6日 10時23分 新型コロナウィルス

新型コロナウイルスの感染拡大の影響で、急性心臓病などの救急対応ができなくなっている医師らが緊急声明を出している。救急に当たる患者をどこかで救済する体制を整える必要を訴えている。一方で、いまだ救急を受けている人は命に別状があるため、対策を急ぐ必要があると訴えている。

緊急声明は2日、心臓病などの救急医療の遅れやワクチン接種の遅れなどが影響を受けて発表された。

それによりますと、新型コロナウイルスの感染拡大の影響で、急性心臓病などの救急対応ができなくなっている医師らが緊急声明を出している。救急に当たる患者をどこかで救済する体制を整える必要を訴えている。一方で、いまだ救急を受けている人は命に別状があるため、対策を急ぐ必要があると訴えている。

Android版COCOAを「無用の長物」にした重大バグ、4カ月以上見過ごされた理由

東京 東京 日経PC21 2021/02/02
4分41秒

厚生労働省が新型コロナウイルス感染拡大防止として導入した接触確認アプリ「COCA（ココア）」に重大なバグが発見されている。2021年2月3日にAndroid版のCOCOAで、無意に通知が来たりせずとも検知されないというバグが明らかになった。検知しないため感染経路も不明。

厚生労働省が2020年9月28日のバージョンアップに伴い導入した。その機能がなければCOCOAが「無用の長物」となってしまふ。中絶感があるかないかという前代未聞の被害が、4カ月の間見過ごされたのか、取り下げて欲しいと、行政機関が検死元となるソフト開発・保守の会社の手取りから責任があることが見えてきた。

マイナンバー普及に冷水、膨大に510人未登録

2021/02/02 10:25

国民健康保険、デジタル庁推進とともにデジタル社会の「基幹ツール」として普及に全力を注いでいるマイナンバーカード。

国民健康保険510人がカードを申請してしまわなかったことが判明し、普及への障り部分に冷水を浴びた。

「国民健康保険、または国民健康保険に加入している」。国民健康保険の申請書類で、カードを持っていない国民健康保険の膨大な、申請済、国民健康保険が近く取得する予定だと判明した。

国民健康保険2日に申請決定された各戸で、国民健康保険膨大な、国民健康保険膨大な、国民健康保険膨大な未登録が判明した。

国民健康保険デジタル庁推進、カードと国民健康保険の両方がなぜかなくしてデジタル国民健康保険を申請に近く提出し、申請決定を待っている。カード普及へ向け国民健康保険の通知が来なかったのか、国民健康保険の申請で終わってしまった。

時相・入院の順番に「選別」 改正特措法など成立

2021/02/02

2021年2月2日 10時00分

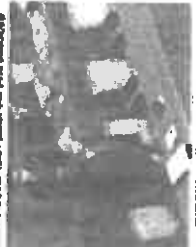

新型コロナウイルス対策のための選別法が5日の衆議院本会議で、与野党議員共々、日本医師会の急進的な賛成で可決、成立した。緊急事態宣言が延長される見込みが明らかになったり、国民健康保険が延期したりした場合には、行政機関である「選別」を待たず、13日午後0時に施行する。

成立したのは新型コロナウイルス感染症の改正特措法、改正特措法、改正特措法だ。

総人口、最多の42万人減 外国人流入6割減縮く

2021/02/02

2021/02/02 10:25

新型コロナウイルスで日本の人口減少が加速している。総務省がまとめた2020年の減少数は約42万人と過去最大だった19年の32万9千人を上回った。少子高齢化による自然減少を補って来た外国人の流入が7月までの前年同期比で6割も減少している。コロナ禍で企業活動が停滞を受けても、全盛期で見れば人手不足となっている。

21年初めの外国人を合わせた日本の総人口は約1億2557万人、1年間で42万人減。

賠償費、75歳以上に2割負担導入 改定法案を閣議決定

2021/02/02



政府は5日、年額200万円以上の高齢者が交通事故で発生する賠償の窓口負担を1割から2割に引き上げることを取り込んだ改正賠償法を閣議決定した。2022年度後半に導入する。高齢世代の賠償保険料の上昇を抑えるため、給付と負担を両立する。高齢世代での導入をめざす。

75歳以上の窓口負担は現在、現業並みの所得があれば免除、それ以外は1割となっている。これを年齢から年額200万円以上、高齢者世帯なら75歳以上の年間合計が20万円以上あれば負担割合を1割から2割に引き上げる。75歳以上の20%にあたる約170万人が対象になる。

東京への流入超過、20年は3万人に半減 14年以降で最少

2021/02/02

2021/02/02 10:25



総務省が29日発表した2020年の全国自治体の人口増減報告によると、東京の流出超過は40万1800人と前年比1.7%増え、流入超過は47万2900人と1.3%減少した。流入超過数は5万1125人と比較例を14年以降で最少になった。近年は東京への一極集中が強いというが、新型コロナウイルスで減少が激しかった。

2018〜19年の東京への流入超過は46万人だった。2020年は5月には感染防止が13年7月以降で初めて転入を上回った。6月に出た転入超過と比べても、7月からは12月まで転入超過が続いた。

渋谷発！IT企業が脱オフィス テレワーク普及で移転の流れが加速



東京・渋谷の月賀オフィスで生々しい光景が広がっている。渋谷に多く集まるIT企業のベンチャー企業が、新型コロナウイルスの感染拡大でテレワークに切り替え、オフィスの移転や他社を退けている。大規模な移転に伴いIT企業が再び渋谷に集まる動きも出てきた。コロナ禍で水を巻かれた渋谷。東京では他社などの大手企業も相次いで本社ビルの移転を検討し、オフィス集約が大きく進む。 (取材担当)

韓国の株価急落率0.7%上昇 20年12月末3.9%

2021/02/02

2021/02/02 10:25

2021/02/02 10:25

2021/02/02 10:25

2021/02/02 10:25

2021/02/02 10:25

2021/02/02 10:25

2021/02/02 10:25

2021/02/02 10:25

2021/02/02 10:25

2021/02/02 10:25

2021/02/02 10:25

2021/02/02 10:25

2021/02/02 10:25

2021/02/02 10:25

2021/02/02 10:25

2021/02/02 10:25

2021/02/02 10:25

2021/02/02 10:25

2021/02/02 10:25

2021/02/02 10:25

2021/02/02 10:25

2021/02/02 10:25

2021/02/02 10:25

2021/02/02 10:25

2021/02/02 10:25

2021/02/02 10:25

2021/02/02 10:25

2021/02/02 10:25

2021/02/02 10:25

2021/02/02 10:25

2021/02/02 10:25

2021/02/02 10:25

2021/02/02 10:25

2021/02/02 10:25

2021/02/02 10:25

2021/02/02 10:25

2021/02/02 10:25

中小の旅行業者がGo To遊れ 初の登録減少

2021/1/27 21:20 | 日本経済新聞 経済部

前期の観光支援策「Go Toトラベル」に申請する旅行業者の数が初めて伸びた。旅行業者などを中心に営業を再開してきたが、大手と比べて個人予約が占率に高い。登録がないと判明した中小旅行業者による登録解除の応じが原因と見られる。

「売り上げが伸びないでゼロでもトラベル事業に参入しているだけで登録解除の申請は、必ず旅行業者が申請する」。登録を解除した北関東の中小業者数はこう話す。新型コロナウイルスは、

ANA、2月の国内線の運休・減便を並大へ…運航規模は37%まで縮小

2021/2/26 7:28 | 日本経済新聞

全日本空輸（ANA）は、新型コロナウイルス感染拡大の影響による運航減少をめぐり、2月の国内線の運休・減便を並大と発表した。羽田―那覇線、羽田―那覇線、羽田―那覇線などを運航するほか、羽田―札幌線、羽田―那覇線、羽田―那覇線などを運航する。

全体の運航率は、10～28日で1283便以上。ANAは新型コロナウイルスの感染拡大を受け、2月からは国内線の運休・減便を進めている。全体の運航率は、当初計画の37%まで縮小する。

JAL、2～4月の国際線848便を追加減便

2021/2/26 17:07 | 日本経済新聞 経済部

日本航空（JAL）は28日、2月1日～4月15日の期間で1088便追加減便を発表すると発表した。国際線の減便は75～78%まで増え込む。一方、海外から日本への乗客や乗り遅れなどによるキャンセルが増え、2月～4月の期間で国際線の運航率を80%に引き下げる。また2月前半に羽田→ドニーの国際線を運航し、3月に羽田→ドニーの国際線を運航することを決めた。

ボーイング「777X」開発遅れ 日本航空もメーカーにも着手

2021/2/26 12:06 | 日本経済新聞 経済部

【ニューヨーク＝中山隆雄】ボーイングの最新機材が伸びている。2021年の販売をめぐっていた大型機「777X」の開発が遅延から日本の航空会社は、2020年12月以降に118架体（11架体2300席）の運航機となった。小型機「737MAX」の運航機も増加している。航空機の販売は、市場上の販売は思えない。川崎重工など日本の航空メーカーにも影響が広がっている。

沖縄のホテル「休業・休業予定」43.6% 過半数が従業員への解雇も

2021年2月25日 20:21

沖縄のホテル協会（沖縄県ホテル協会）は27日、県の緊急事態宣言を受けて休業または休業予定のホテルが、休業した43・6%に当たる17軒を占めたとの調査結果を発表した。すでに休業しているのは9軒で、23・1%だった。緊急事態宣言の発令後、県民もホテルまで休業しているのは22軒で過半数になった。全県からは予約がキャンセル、休業準備や閉店準備の緊急対応を求める業者が相次いだ。

調査は20～25日に実施。全県ホテル68軒にアンケートを郵送し、39軒から回答を得た。回答率は57・4%。

休業しているホテルのうち、全県ホテル5軒で12・8%、一部休業は4軒で10・3%だった。休業を予定が発表しているホテルは8軒で20・5%となった。休業を予定していないのは22軒の36・4%。

有効求人倍率が0.90倍、沖縄が全国最下位 過去最大の下げ

福に

2021/2/19 15:29

沖縄県労働局（沖縄県労働局）は29日、2020年半年の県内の有効求人倍率は前年より0・04ポイント悪化した0・90倍で、前年より0・6ポイント悪化した。過去最大の下げ幅となり全国最下位となったと発表した。新型コロナウイルス感染拡大で、観光業を中心に深刻な影響を受けた。観光業の減少が影響を及ぼしている。前年より0・6ポイント悪化した。前年より悪化したのは10年ぶり。



有効求人倍率の推移

有効求人倍率は10万4368人で前年より27・2%減少した。業種別では建設・飲食サービス業が894人で45・5%減。製造業など「その他サービス業」が9224人で40・9%減。県内・小規模が1万880人で40・2%と大幅に減少した。

有効求人倍率は2万5037人で20・8%減。有効求人倍率は2万7972人で9・7%減した。

琉球銀行と沖縄銀行が包括業務提携を発表 「企業ブランド、顧客基盤は維持」

2021/2/26 14:22

日本経済新聞

琉球銀行（川上正徳）と沖縄銀行（山崎正徳）は28日、包括業務提携に関する包括業務提携を発表したと発表した。包括業務として両行は相互の加盟店と提携ブランド、顧客基盤を維持した上で「両行の業務に関する業務」とリテックサービス業務の連携によるコスト削減を謳っている。

28日午後4時半から両行の幹部が電話会議で記者会見し、提携の内容などについて説明する。

提携に関する記者会見で両行は、県民からの金融分野への支出が伸びていることについて「ノウハウの共有や連携することによって県民の利便性、コスト削減を図り、先が出された提携案で追加の減価償却費を削減できる」との考えを示した。

コロナ倒産1000件、失業8万人 外食目立つ

2021/2/26 21:21

日本経済新聞

東京工科大学（東京工科大）は28日、新型コロナウイルスに倒産した全業種企業倒産件数が1千件に達したと発表した。倒産の死者も7473人に達した。倒産時の倒産や外出自粛などで売上上の低迷が続き、外食で先行倒産する企業が増えている。

コロナ倒産1千件のうち製造業では外食が142件で最も多い。コロナ失業（8万4773人）でも、外食が1万1463人と全体の13%を占め、サービス業で最大だ。

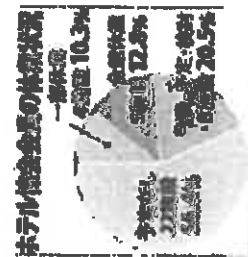

倒産業種の割合

今月のトピックス①

新型コロナウイルスによる被害への影響

企業が強く企業は弱る割合と強い状況が弱く買値盛りに不安を抱える企業は5割超

- 新型コロナウイルスによる被害への影響について「被害が強い」という企業は59.8%と2020年12月調査から1.8ポイント増加。「被害が弱い」という企業は40.2%と2020年12月調査から2.8ポイント増加。
- 新型コロナウイルスの影響を最も受けた業種の別では、製造業が最も被害を受けたと回答した企業が、割合として2020年4月調査から10.3ポイント減少の28.2%、「被害が弱い」という企業が13.5ポイント減少の24.9%となった。また、「被害が強い」という企業が最も被害を受けた業種は製造業の46.8%となった。

● 被害への影響が強いという企業は3カ月より増加し、他業種として別業種に波及した。11月調査で製造業の被害が深刻なものとされたこともあり、多くの企業が被害を受けていることが読み取れる。また、4月調査に比べて、主要業種の被害などが業種別の状況は、一部読み取れるものの、5月調査の企業が業種別について不安を抱えている。業種別や被害の深刻さを問う質問は、11月調査から被害を受けている一方、先行きを不安視する企業も若干増加している。

- ④ ● 新型コロナウイルスの影響を最も受けた業種は、製造業が最も被害を受けたと回答した企業が、割合として2020年4月調査から10.3ポイント減少の28.2%、「被害が弱い」という企業が13.5ポイント減少の24.9%となった。また、「被害が強い」という企業が最も被害を受けた業種は製造業の46.8%となった。

今月のトピックス②

2020年度の業績概算 (2021年4月入社) の概算

新卒採用を減らした企業は前年比減少 新卒採用の削減ができた企業は前年比増加

- 2020年度の新卒採用 (2021年4月入社) を「実施した」企業は32.0%と、2020年11月調査から4.8ポイント減少。「今年度は実施しなかった」企業は68.0%と2020年11月調査から7.7ポイント増加した。
- 新卒採用を実施した企業のうち、「削減減りに採用できた」企業は15.0%と、2020年11月調査と比べ、1.8ポイント増加。「採用できなかった」企業は53.0%と2020年11月調査から7.7ポイント減少した。「削減減りに採用できなかった」企業は32.0%と2020年11月調査から1.8ポイント増加した。
- 2020年11月調査と比較すると、新卒採用を実施した企業が減少しており、新型コロナウイルスの影響から、採用活動に慎重な姿勢がうかがえる。また、削減減りに採用ができた企業は増加したものの、削減減りに採用できなかった企業は前年より増加した。削減減りに採用できなかった企業は前年より増加した。削減減りに採用できなかった企業は前年より増加した。

今月のトピックス③

新型コロナウイルスによる被害への影響

企業が強く企業は弱る割合と強い状況が弱く買値盛りに不安を抱える企業は5割超

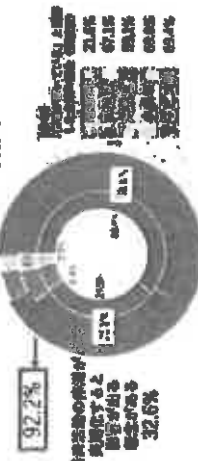

業種別	被害が強い (%)	被害が弱い (%)
製造業	46.8	53.2
卸売業・小売業	32.0	68.0
建設業	28.2	71.8
情報・通信業	24.9	75.1
金融業	21.5	78.5
サービス業	18.0	82.0
その他	15.0	85.0

今月のトピックス④

2020年度の業績概算 (2021年4月入社) の概算

新卒採用を減らした企業は前年比減少 新卒採用の削減ができた企業は前年比増加

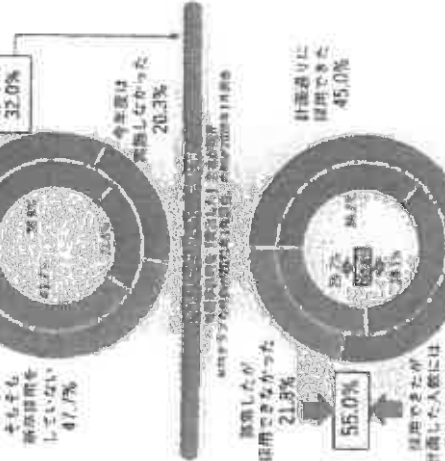

特別企画：〈速報〉新型コロナウイルス感染症に対する企業の対応調査 (2021年1月)

2度目の緊急事態宣言を受け、人との接触削減に注力

～特に異境をまたぐ移動や対面の接触機会削減に取り組み～

● 新型コロナウイルスの感染被害の急拡大による限界的ひっ迫にもない、2度目の緊急事態宣言が発表され、2021年1月14日時点で11都府県が対象地域となっている。再び、国民の生活や経済活動に被害が及ぶと、さまざまな影響を及ぼすと予測される。そこで、産業界は、新型コロナウイルス感染症の感染拡大に対する企業の見解について調査を実施した。本調査は、10月実施の前調査(2020年11月調査)とともに進めた。調査期間は2021年1月18日～21日、調査対象は全国2万3,885社で、有効回答企業数は1万1,441社(回答率48.3%)。なお、新型コロナウイルス感染症に関する調査は、2020年2月に初回実施し、12回目となる。

新型コロナウイルス感染症による感染への対応



図1 新型コロナウイルス感染症による感染への対応

20年の鉱工業生産、10.1%低下 回復傾向も低水準



図2 2021/1/20 10:20 鉱工業生産指数

● 厚生労働省が29日発表した2020年11月期の鉱工業生産指数(15年=100、季節調整済み)は、前年比10.1%低下し90.9だった。比較可能な13年以降で最大の下げ幅となった。20年12月当月の指数(季節調整済み)は、前月比1.6%低下し91.2だった。新型コロナウイルスの被害で落ち込んでいた生産は回復傾向が弱く、低水準は懸念。

● 20年の当月の指数は2月から5月まで大幅に低下した。その後、6月から5カ月連続で回復傾向が見られたが、10月調査で2カ月連続のマイナスとなった。生産水準は前調査(20年1月の当月 (99.8)) に比べてまだ低い。回復傾向は緩やかなが、低水準は懸念。

11月の電子部品出荷額、11%増加 買い込みが続く

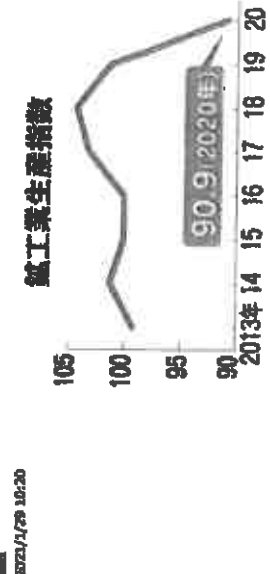
21/11/22

2021/11/23 15:00 | 日本経済新聞 | 電子部

電子部品出荷協会（JETA）は29日、2020年11月の日本メーカーの電子部品の出荷額が前年同月比11%増の351.1億円だったと発表した。3か月連続で前年同月を上回った。自動車メーカーなどによる部品の買い込みが続き、コンデンサーは16%増、インダクターも19%増と好調だった。半導体製造用エターナルサーバーの需要も急激し...

20年の運輸出荷、増年比17.7%減 2年連続増年縮れ

2021/11/23

2021/11/23 14:16 | 日本経済新聞 | 運輸

日本運輸出荷協会（輸協）が28日発表した2020年の運輸出荷額は増年比17.7%減の2万7659億円で、2年連続で前年を下回った。国内向けが2.4%減の9953億円、2年ぶりの減少となったほか、海外向けは27.4%減の1万1704億円と2年連続で減った。新型コロナウイルスの影響で世界各国での輸送量が落ちたことが響いた。

20年の住精化工、1割減の81万戸 10年ぶりに低水準

2021/11/23

2021/11/23 14:06

住精化工は29日発表した2020年の新築工事計画によると、2020年の新築住宅工事戸数は増年比3.9%減の81万5340戸だった。減少は半世紀で、リーマン・ショックの影響が響く10年連続10年ぶりの低水準になった。新型コロナウイルスの影響で建設費が高騰していることや、先行きの不透明感が響き、発注が伸び悩んだことが響いた。

賃金は10.4%増の30万6753円だった。賃金については建設現場の需給ギャップが狭まっていることが理由にある。

マンションは、4%増の10万7789戸だった。戸建て住宅は11.4%減の13万733戸で5年ぶりに減少した。3大都市圏は前年が4.2%減、中部圏が13.8%減、近畿圏が7.7%減だった。

日本の化学「準輸入増え」の時代へ 昭和開工はアルミ

2021/11/23

2021/11/23 12:21 | 日本経済新聞 | 化学

昭和開工は28日、昭和化学と富士化学に準輸入型アルミニウム工業を米アランドに開工すると発表した。日本の化学メーカーが主要原料を取り出すのは珍しい。設備に備えて中国産能力との競争も進むほか、東洋化学でも輸出増強だった「準輸入の入り増え」が広がると予想。

【開工説明】

米アランドで6年ぶりのアロコ・グローバル・マネジメントにアルミ箔と圧延鋳造材を開発する。両工場は10月稼働しており、発注量は明らかになっていない...

【二工】山形と徳島のレンズ工場を閉鎖へ 徳木に2工

2021/11/23 08:58 | 日本経済新聞 | 機械、電機、IT



東京と山形に2工場の閉鎖は、山形工場は、山形県に2工場の閉鎖は、山形県に2工場の閉鎖は、山形県に2工場の閉鎖は...

山形工場は、山形県に2工場の閉鎖は、山形県に2工場の閉鎖は、山形県に2工場の閉鎖は...

コロナ禍が追い打ち 洋装業界、再編避けられず

2021/11/23

2021/11/23 09:28



洋装業界

新型コロナウイルスの感染拡大で洋装の売場が縮みかかっている。女性服をメインとした早業の高級輸入で競争が激化したところにも追い打ちをかけた。業界者が多く、規模も上げにくい現状だ。再編の機運が広がった。

【コロナ後の業界】洋装が40人超の再編が予想されている。今では10〜20人規模の会社が主流。再編のペースは急激に上がっている。今では10〜20人規模の会社が主流。再編のペースは急激に上がっている。

【2020年11月の「ミカガキモノ」が急増中へ、急増1.2億円

2021/11/23 08:58 | 日本経済新聞 | 機械、電機、IT



大塚製作所は2020年11月の「ミカガキモノ」が急増中へ、急増1.2億円と発表した。新型コロナウイルスの影響で、急増1.2億円と発表した。

1999年に創業した大塚製作所は、10月24日に急増1.2億円と発表した。1999年に創業した大塚製作所は、10月24日に急増1.2億円と発表した。

しかし、10月24日の急増1.2億円は、急増1.2億円と発表した。しかし、10月24日の急増1.2億円は、急増1.2億円と発表した。

【ワルト社】450名超を減額削減、100名削減のアランドを廃止

2021/11/23 08:58 | 日本経済新聞 | 機械、電機、IT



ワルト社は、450名超を減額削減、100名削減のアランドを廃止した。ワルト社は、450名超を減額削減、100名削減のアランドを廃止した。

ワルト社は、450名超を減額削減、100名削減のアランドを廃止した。ワルト社は、450名超を減額削減、100名削減のアランドを廃止した。

ワルト社は、450名超を減額削減、100名削減のアランドを廃止した。ワルト社は、450名超を減額削減、100名削減のアランドを廃止した。

ワルト社は、450名超を減額削減、100名削減のアランドを廃止した。ワルト社は、450名超を減額削減、100名削減のアランドを廃止した。



東芝エレクトロニクスは、2021年11月の電子部品の出荷額が前年同月比11%増の351.1億円だったと発表した。

品名	単価	数量	金額
半導体	1000円	1000000	1000000000円
コンデンサー	100円	10000000	1000000000円
インダクター	100円	10000000	1000000000円

東芝エレクトロニクスは、2021年11月の電子部品の出荷額が前年同月比11%増の351.1億円だったと発表した。

東芝エレクトロニクスは、2021年11月の電子部品の出荷額が前年同月比11%増の351.1億円だったと発表した。

【LIXIL】老害退職者募集に955名が応募、減産を大幅下回る

2021/11/23 08:58 | 日本経済新聞 | LIXIL, 11/23, 08:58



東芝エレクトロニクスは、2021年11月の電子部品の出荷額が前年同月比11%増の351.1億円だったと発表した。

東芝エレクトロニクスは、2021年11月の電子部品の出荷額が前年同月比11%増の351.1億円だったと発表した。

東芝エレクトロニクスは、2021年11月の電子部品の出荷額が前年同月比11%増の351.1億円だったと発表した。

【MHI】が早期退職制度による人員削減へ、50〜56歳対象

2021/11/23 08:58 | 日本経済新聞 | MHI, 11/23, 08:58

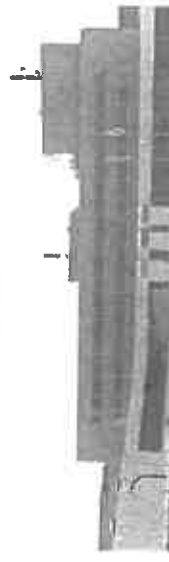

東芝エレクトロニクスは、2021年11月の電子部品の出荷額が前年同月比11%増の351.1億円だったと発表した。

東芝エレクトロニクスは、2021年11月の電子部品の出荷額が前年同月比11%増の351.1億円だったと発表した。

東芝エレクトロニクスは、2021年11月の電子部品の出荷額が前年同月比11%増の351.1億円だったと発表した。

NO. 8

近畿日本ホールディングスの役員報酬を減らすに1376名が応募

2023年2月 15日 15:28 | 朝日新聞 | 1071 | リンク | 写真



近畿日本ホールディングスの役員報酬を減らすに1376名が応募したことが、朝日新聞の取材で明らかになった。同社は2023年11月11日付で実施していた役員報酬の削減に1376名が応募したことが明らかになった。

対象となったのは、役員報酬が月額10万円以上の役員で、削減額は3月31日の予定で、人員削減の目的は、業績悪化によるもので、この削減に伴って退職金も削減される見込みです。

この削減は、役員報酬が月額10万円以上の役員で、削減額は3月31日の予定で、人員削減の目的は、業績悪化によるもので、この削減に伴って退職金も削減される見込みです。

JTBが希望退職者1190名を募集、退職金は1000万、2工場の閉鎖も

2023年2月 17日 17:01 | 朝日新聞 | 175 | 1049

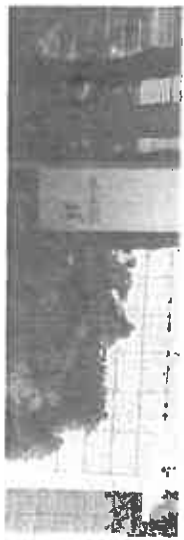

JTBは、2023年3月末を以て、JTBホールディングス（JTBHD）の希望退職者を募集し、退職金を1000万円を募集している。この募集は、業績悪化によるもので、この削減に伴って退職金も削減される見込みです。

また、2工場の閉鎖も予定されている。この削減に伴って退職金も削減される見込みです。

また、2工場の閉鎖も予定されている。この削減に伴って退職金も削減される見込みです。

JTBホールディングスが550名規模の一時休業を実施へ、2月28日まで

2023年2月 15日 06:28 | 朝日新聞 | 1071 | 1049

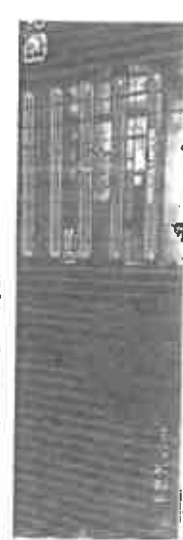

JTBホールディングスは、2月28日まで、550名規模の一時休業を実施する。この休業は、業績悪化によるもので、この削減に伴って退職金も削減される見込みです。

第一生命HD、副業解禁 約1万5000人対象

2023年2月 19日 10:15 | 朝日新聞 | 1071 | 1049

第一生命ホールディングスは、約1万5000人の従業員を対象に副業を解禁する。この解禁は、業績悪化によるもので、この削減に伴って退職金も削減される見込みです。

また、2工場の閉鎖も予定されている。この削減に伴って退職金も削減される見込みです。

コマツ、減収定年制を導入 シニア職員の確保も

2023年2月 17日 17:01 | 朝日新聞 | 175 | 1049

コマツは、減収定年制を導入し、シニア職員の確保を図る。この削減に伴って退職金も削減される見込みです。

また、2工場の閉鎖も予定されている。この削減に伴って退職金も削減される見込みです。

12月実質賃金は1.9%減、10カ月連続マイナス

2023年2月 9日 10:15 | 朝日新聞 | 1071 | 1049

12月の実質賃金は1.9%減となり、10カ月連続でマイナスとなった。これは、業績悪化によるもので、この削減に伴って退職金も削減される見込みです。

三菱、リーマン兄弟の大崩落 コロナ禍20年、マイナス

2023年2月 19日 10:15 | 朝日新聞 | 1071 | 1049

三菱は、リーマン兄弟の大崩落をきっかけに、コロナ禍20年、マイナスとなった。これは、業績悪化によるもので、この削減に伴って退職金も削減される見込みです。

また、2工場の閉鎖も予定されている。この削減に伴って退職金も削減される見込みです。

早稲穂の街角風景、3カ月連続の低下

2023年2月 19日 10:15 | 朝日新聞 | 1071 | 1049

早稲穂の街角風景は、3カ月連続で低下した。これは、業績悪化によるもので、この削減に伴って退職金も削減される見込みです。

また、2工場の閉鎖も予定されている。この削減に伴って退職金も削減される見込みです。

20年の消費支出、落ち込み最大5.3%減 月27万7926円

2023年2月 19日 10:15 | 朝日新聞 | 1071 | 1049

20年の消費支出は、落ち込み最大5.3%減となり、月27万7926円となった。これは、業績悪化によるもので、この削減に伴って退職金も削減される見込みです。

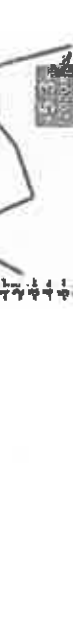

また、2工場の閉鎖も予定されている。この削減に伴って退職金も削減される見込みです。

生活保護 1人暮らしなら6万円余 委託企業へ報酬

2023年2月 19日 10:15 | 朝日新聞 | 1071 | 1049

生活保護の1人暮らし者は、月額6万円以上の報酬を受け取る。これは、業績悪化によるもので、この削減に伴って退職金も削減される見込みです。

大田市が受給者削減 雇用削減、生活保護受給者増

2023年2月 19日 10:15 | 朝日新聞 | 1071 | 1049

大田市は、受給者削減と雇用削減を実施し、生活保護受給者が増えた。これは、業績悪化によるもので、この削減に伴って退職金も削減される見込みです。

また、2工場の閉鎖も予定されている。この削減に伴って退職金も削減される見込みです。

ソニー最終利益 過去最高に 去年12月まで9か月間の決算

2022年2月9日 15時45分 新着コトナウリス

ソニーの去年12月までの9か月間のグループ全体の決算は過去最高利益が後の年の集計値と比べて87%増え、1兆47億円となりこの期間としては過去最高となりました。

また、会社はことし3月までの21年間の累計赤字を上方修正し、最終的な利益は1兆8150億円と1年間の決算としても過去最高となる見通しを示しました。

新着コトナウリスの株価は過去最高に押し上げられると、ゲームソフトや音楽の配信、それにテレビの売り上げが伸びたことに加え、人工知能「見聞の牙」が案件となり、アニメーション制作の売上の伸びが注目を集めました。

東証、一時2万9000円を突破

米追加経済対策に期待

2022年2月9日 15時45分 新着コトナウリス



東証が日中急上昇した。米追加経済対策（ZEV）は期待し、一時2万9000円の大台を突破した。米追加経済対策の早期実施を期待し、買い注文が膨らんだ。上げ幅は500円を超える場面があり、取引高が過去最高として1800年8月6日以来約30年半ぶりの高値を付けた。

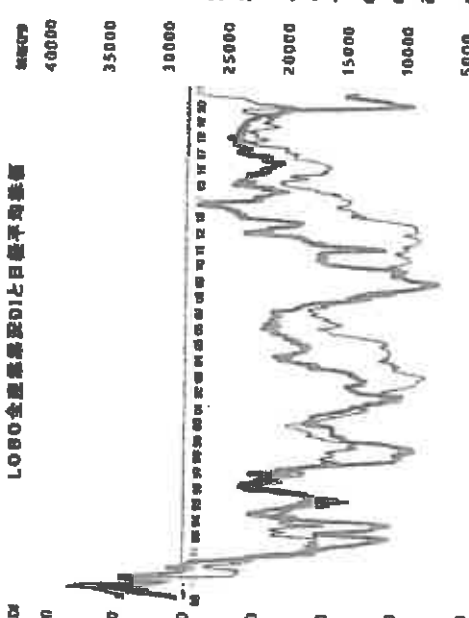

日銀、初めて最大の国内株保有者に ETF買い入れ拡大

2022年2月9日 15時45分 新着コトナウリス

日銀が2022年12月時点で初めて最大の国内株保有者になったことがわかった。日銀は金融政策として上場株式信託（ETF）の買い入れを促進しており、昨年12月末時点で保有するETFが年々増加している。ETFへの投資が拡大している。

ETFへの投資が拡大している。ETFへの投資が拡大している。ETFへの投資が拡大している。

日銀、CP・社債の購入加速 1月は6000億円増

2022年2月9日 15時45分 新着コトナウリス



日銀による公債の買入れが加速している。1月の公債買入れは前月比で約6000億円増えた。日銀は2022年12月時点で最大の国内株保有者になったことがわかった。日銀は金融政策として上場株式信託（ETF）の買い入れを促進しており、昨年12月末時点で保有するETFが年々増加している。

日銀はETFへの投資が拡大している。ETFへの投資が拡大している。ETFへの投資が拡大している。

年金など日本マネーが外資へ 買値4年ぶりの大きさ

2022年2月9日 15時45分 新着コトナウリス

日本の対外投資の伸びが鈍化している。2022年の対外投資は2017年と4年ぶりの大きさで、1月の買値は約2.5倍と過去最高水準に達した。公的年金など国内より高い年率の外国投資を拡大している。日本勢の外資投資は過去にも増え、その他に買値が買値に近づいている。年金は過去最高水準に達している。

地方銀行、統合が単純か 選択迫る政府・日銀

2022年2月9日 15時45分 新着コトナウリス

地方銀行の統合が単純か。選択迫る政府・日銀。地方銀行の統合が単純か。選択迫る政府・日銀。地方銀行の統合が単純か。選択迫る政府・日銀。

地方銀行の統合が単純か。選択迫る政府・日銀。地方銀行の統合が単純か。選択迫る政府・日銀。

NO.9 中小コロナ融資40兆円 返済開始「1年以内」が大半

2022年2月9日 15時45分 新着コトナウリス

中小コロナ融資40兆円。返済開始「1年以内」が大半。中小コロナ融資40兆円。返済開始「1年以内」が大半。中小コロナ融資40兆円。返済開始「1年以内」が大半。

中小コロナ融資40兆円。返済開始「1年以内」が大半。中小コロナ融資40兆円。返済開始「1年以内」が大半。

預金、人口以上に東証一極集中 資産価格上昇や相場下落

2022年2月9日 15時45分 新着コトナウリス

預金、人口以上に東証一極集中。資産価格上昇や相場下落。預金、人口以上に東証一極集中。資産価格上昇や相場下落。預金、人口以上に東証一極集中。資産価格上昇や相場下落。

預金、人口以上に東証一極集中。資産価格上昇や相場下落。預金、人口以上に東証一極集中。資産価格上昇や相場下落。

1月の銀行預金、伸び率過去最大 9.9%増の806兆円

2022年2月9日 15時45分 新着コトナウリス

1月の銀行預金、伸び率過去最大。9.9%増の806兆円。1月の銀行預金、伸び率過去最大。9.9%増の806兆円。1月の銀行預金、伸び率過去最大。9.9%増の806兆円。

1月の銀行預金、伸び率過去最大。9.9%増の806兆円。1月の銀行預金、伸び率過去最大。9.9%増の806兆円。

1月の銀行預金、伸び率過去最大。9.9%増の806兆円。1月の銀行預金、伸び率過去最大。9.9%増の806兆円。

巨額ETF買入れ、売上高3000億円以上を重点監視 2月施行

2022年2月9日 15時45分 新着コトナウリス

巨額ETF買入れ。売上高3000億円以上を重点監視。2月施行。巨額ETF買入れ。売上高3000億円以上を重点監視。2月施行。巨額ETF買入れ。売上高3000億円以上を重点監視。2月施行。

巨額ETF買入れ。売上高3000億円以上を重点監視。2月施行。巨額ETF買入れ。売上高3000億円以上を重点監視。2月施行。

ソフトバンク 宮川潤一前社長 社長昇格 孫正義氏 会長退く

2021年1月26日 20時30分 IT・ネット

通信大手のソフトバンクは、宮川潤一前社長がことし4月に社長兼CEO＝副社長兼最高責任者に昇格する人事を発表した。合わせて、同社執行役員が会長に就任し、取締役の孫正義氏は会長を退くことになった。

ソフトバンクの社長兼CEOに就任することが発表された宮川氏は55歳。

20代でインターネット通信会社を創業したあと、ソフトバンクの顧問と称する会社に入社して、社長補佐として活躍。大卒生の創業仲間との知恵と経験などで支えられたが、現在はトヨタ自動車と共同で創業した、次世代の移動サービスを手がける会社の社長を務めている。

また、会長に就任する宮川氏は、取締役の孫正義とともに今年に限り退任事項の扱いを受け、退任することとして、今後は会長として、ことし3月に退任発表する予定の、ヤフーとLINEを合わせたグループ会長に就任するということです。

携帯端末のSIMロック解除禁止 総務省有識者会議

総務省 2021年1月25日 09時15分



総務省の有識者会議は27日、携帯電話端末を特定の会社の契約でしか使えないようにするSIMロックを解除禁止する方針を示した。今は現行者が端末をクレジットカードで購入した場合はSIMロック解除が可能な状態だが、新規購入の端末ではSIMロック解除を禁止する。

総務省が発表するメールアドレスについても、別の会社に乗り換え後表示のアドレスを維持したまま電話番号を変更できる仕組みをつくる方針だ。

SIMロックはNTTドコモが2019年9月から条件を満たした場合は初回のみ解除を申し込めば解除している。KDDIとソフトバンクも申し込めば解除を申請するという。

総務省は20年10月に発表した競争白紙案で、SIMロックの解除を推進する目標を掲げていた。有識者会議は3月までに最終報告をまとめる。

ソースコード流出問題 「理詰り」文化、技術者管理の壁

東洋経済 2021年1月25日 11時02分 19時00分 IT・ネット

三井住友銀行の顧客システムのソースコードが、開発の委託先から流出したことが1月に明らかになった。死守すべき開発者の管理が不十分だったことが、再委託先とみられるシステム開発の技術者がインターネット上のサイトに勝手に投稿、サイバー攻撃ではなく、開発させた技術者にその権利がなかったのが原因で、委託先の管理が行き届かなかった。専門家は開発者の管理が厳格にもなっている可能性があるとしている。

ポケモンの能力改ざん データ販売解禁で男を選ばず

2021年2月5日 4時51分



ポケモンGO 2021年2月5日 11時00分

ポケモンゲームの「ニンテンドースイッチ」を通じて「ソフトウェア」の能力改ざんをばかばかしく、多少なモンスタースターのデータも変更していたとして、25歳の男が不正競争防止法違反の疑いで逮捕された。

東洋紡の品質不正、4機関に拡大 米安全認証も取り消し

東洋紡 2021年2月5日 18時05分



東洋紡は25日、東洋の第三紡績による安全認証を不正に取得していた件で、これまでも明らかにしていた「ブラナック」以外の3つの施設でも不正があったと発表した。品質検査で検出されたものと異なる種類の糸糸も検出したり、登録していない加工工程で製造したりしていた。現時点で事故の被害は受けおらず、顧客への影響は不明という。

「日本マクドナルド」原田元社長 妻に暴行の疑いで逮捕

2021年2月4日 20時52分

「日本マクドナルド」の原田元社長が、妻に暴力をふるったとして暴行の疑いで逮捕された。逮捕されたのは、原田元社長の妻である。原田元社長は、妻に暴力をふるったとして逮捕された。

逮捕されたのは「日本マクドナルド」の元社長である。原田元社長は、妻に暴力をふるったとして逮捕された。原田元社長は、妻に暴力をふるったとして逮捕された。

原田元社長は、妻に暴力をふるったとして逮捕された。原田元社長は、妻に暴力をふるったとして逮捕された。原田元社長は、妻に暴力をふるったとして逮捕された。

原田元社長は、妻に暴力をふるったとして逮捕された。原田元社長は、妻に暴力をふるったとして逮捕された。原田元社長は、妻に暴力をふるったとして逮捕された。

原田元社長は、妻に暴力をふるったとして逮捕された。原田元社長は、妻に暴力をふるったとして逮捕された。原田元社長は、妻に暴力をふるったとして逮捕された。

原田元社長は、妻に暴力をふるったとして逮捕された。原田元社長は、妻に暴力をふるったとして逮捕された。原田元社長は、妻に暴力をふるったとして逮捕された。

米英のIR公募、ウィン・リゾーツも見送り コロナ影響

2021年2月5日 13時45分



ウィン・リゾーツ 2021年2月5日 13時45分

ウィン・リゾーツは、2019年に米英のIR公募を計画していたが、コロナの影響で見送りを決めた。ウィン・リゾーツは、2019年に米英のIR公募を計画していたが、コロナの影響で見送りを決めた。ウィン・リゾーツは、2019年に米英のIR公募を計画していたが、コロナの影響で見送りを決めた。

ウィン・リゾーツは、2019年に米英のIR公募を計画していたが、コロナの影響で見送りを決めた。ウィン・リゾーツは、2019年に米英のIR公募を計画していたが、コロナの影響で見送りを決めた。ウィン・リゾーツは、2019年に米英のIR公募を計画していたが、コロナの影響で見送りを決めた。

〈速報〉南アルプス環境保全基金増額へ 静岡県、リニア新幹線の竣工を機に増額

2021年2月5日 14時47分

静岡県は、南アルプスの自然環境を保全するため、リニア新幹線の竣工を機に、南アルプス環境保全基金を増額する。静岡県は、南アルプスの自然環境を保全するため、リニア新幹線の竣工を機に、南アルプス環境保全基金を増額する。静岡県は、南アルプスの自然環境を保全するため、リニア新幹線の竣工を機に、南アルプス環境保全基金を増額する。



南アルプス環境保全基金 2021年2月5日 14時47分

静岡県は、南アルプスの自然環境を保全するため、リニア新幹線の竣工を機に、南アルプス環境保全基金を増額する。静岡県は、南アルプスの自然環境を保全するため、リニア新幹線の竣工を機に、南アルプス環境保全基金を増額する。

浜松の観光振興、地元企業の積極参画一歩前進へ

2021年2月5日 18時05分

浜松市 2021年2月5日 18時05分

浜松市は、観光振興のために、地元企業の積極参画を促している。浜松市は、観光振興のために、地元企業の積極参画を促している。浜松市は、観光振興のために、地元企業の積極参画を促している。

浜松市は、観光振興のために、地元企業の積極参画を促している。浜松市は、観光振興のために、地元企業の積極参画を促している。浜松市は、観光振興のために、地元企業の積極参画を促している。

浜松商船所が緊急貸出所と連携、被災者への救済を促す

2021年2月19日
浜松商船所は東海商船工業所（岡玉町船泊所）と連携し、「日本海軍主要の父」と呼ばれる被災者の救済を支援するための緊急貸出所を開設する。被災者への救済を促す。貸出所は被災者自身が申し込む。被災者やSNS（SNS）などを活用して貸出する。コロナ禍で被災者が多いことが懸念の理由として、ろう、SNSでの発信も8日に始まった。被災者は14日に始まったNHKの大河ドラマ「青天を衝け」の主人公で、多くの企業が被災者に寄付した。被災者への救済を促す。同じNHKの大河ドラマの主人公となった被災者の救済を促すことから緊急貸出所から連携を打診した。

緊急貸出所は東海商船工業所（岡玉町船泊所）と連携し、「日本海軍主要の父」と呼ばれる被災者の救済を支援するための緊急貸出所を開設する。被災者への救済を促す。貸出所は被災者自身が申し込む。被災者やSNS（SNS）などを活用して貸出する。コロナ禍で被災者が多いことが懸念の理由として、ろう、SNSでの発信も8日に始まった。被災者は14日に始まったNHKの大河ドラマ「青天を衝け」の主人公で、多くの企業が被災者に寄付した。被災者への救済を促す。同じNHKの大河ドラマの主人公となった被災者の救済を促すことから緊急貸出所から連携を打診した。

「神戸の農村」若い移住者呼び 豊か自然、市が促進策

2021年2月18日
神戸市は神戸市農村部を活性化させるため、若い移住者を呼び込む。神戸市は神戸市農村部を活性化させるため、若い移住者を呼び込む。神戸市は神戸市農村部を活性化させるため、若い移住者を呼び込む。

神戸市は神戸市農村部を活性化させるため、若い移住者を呼び込む。神戸市は神戸市農村部を活性化させるため、若い移住者を呼び込む。神戸市は神戸市農村部を活性化させるため、若い移住者を呼び込む。

たまプラと東京原宿がシェアオフィス、東急が運営

2021年2月18日
たまプラと東京原宿がシェアオフィス、東急が運営

たまプラと東京原宿がシェアオフィス、東急が運営。たまプラと東京原宿がシェアオフィス、東急が運営。



たまプラと東京原宿がシェアオフィス、東急が運営。たまプラと東京原宿がシェアオフィス、東急が運営。

二輪車、販売12年ぶり高水準 レジャーに生活需要も

2021年2月18日
二輪車の販売が回復を遂げている。2020年の販売総額が前年比1.4倍と、12年ぶりに14万台を超えた。新車販売が好調で、12年ぶりに14万台を超えた。新車販売が好調で、12年ぶりに14万台を超えた。

二輪車の販売が回復を遂げている。2020年の販売総額が前年比1.4倍と、12年ぶりに14万台を超えた。新車販売が好調で、12年ぶりに14万台を超えた。新車販売が好調で、12年ぶりに14万台を超えた。

越境EC、日本人利用増 安さや品数豊富 SNSが活用

2021年2月18日
越境EC、日本人利用増 安さや品数豊富 SNSが活用

越境EC、日本人利用増 安さや品数豊富 SNSが活用。越境EC、日本人利用増 安さや品数豊富 SNSが活用。

「勤労福祉」間われる日本の姿勢

2021年2月18日
「勤労福祉」間われる日本の姿勢



「勤労福祉」間われる日本の姿勢。勤労福祉、間われる日本の姿勢。

“過去例のないペース” 千葉県6例目の鼻インフルエンザが検出

2021年2月18日 15時40分
“過去例のないペース” 千葉県6例目の鼻インフルエンザが検出

“過去例のないペース” 千葉県6例目の鼻インフルエンザが検出。千葉県で6例目の鼻インフルエンザが検出された。千葉県で6例目の鼻インフルエンザが検出された。

千葉県で6例目の鼻インフルエンザが検出された。千葉県で6例目の鼻インフルエンザが検出された。

NO.11

新電力の資金繰りを支援 経産省、利用者保護を条件に

2021年2月18日
経産省、利用者保護を条件に

経産省は電力供給の確保を確保するために、新電力の資金繰りを支援する。経産省は電力供給の確保を確保するために、新電力の資金繰りを支援する。

福島第1原発の廃炉 政府の方針は変わらない

2021年2月18日
福島第1原発の廃炉 政府の方針は変わらない



福島第1原発の廃炉 政府の方針は変わらない。福島第1原発の廃炉 政府の方針は変わらない。

福島県内の廃棄物処理場など 県外で最終処分 “知らない”8割

2021年2月18日
福島県内の廃棄物処理場など 県外で最終処分 “知らない”8割

福島県内の廃棄物処理場など 県外で最終処分 “知らない”8割。福島県内の廃棄物処理場など 県外で最終処分 “知らない”8割。

福島県内の廃棄物処理場など 県外で最終処分 “知らない”8割。福島県内の廃棄物処理場など 県外で最終処分 “知らない”8割。

Far-left mob is marching around DC right now chanting about burning it down

By [Dr. Andrew](#) - February 6, 2021

A far-left mob is marching around D.C. this evening, chanting, "If we don't get it, burn it down." This follows people like anchor Mikea Wilbur suggesting an MSNBC that-drowning-so-called "domestic terrorists" -- Trump supporters -- is a good idea.

The U.S. media has been relentless in hyping the January 6th riot, exploiting it, true to their motto of never letting a crisis go to waste.

And, yes, here we are, with far-left Antifa terrorists calling for burning down D.C. if they don't get their far-left agenda.



1. The Oval Office

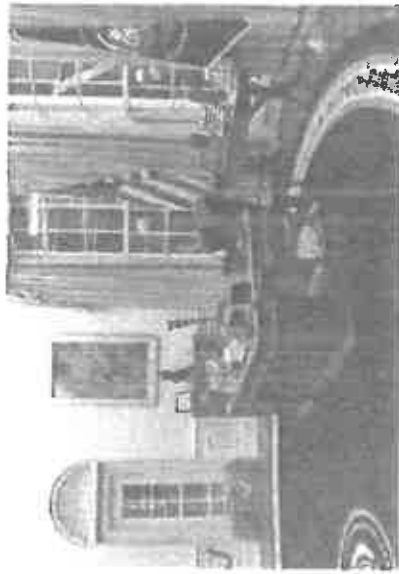

Antifa rioters, with their fists raised, are seen in a room just before going to the White House on the night of January 6, 2021. The rioters are seen in the room just before going to the White House on the night of January 6, 2021. The rioters are seen in the room just before going to the White House on the night of January 6, 2021.

2. The Cabinet Room

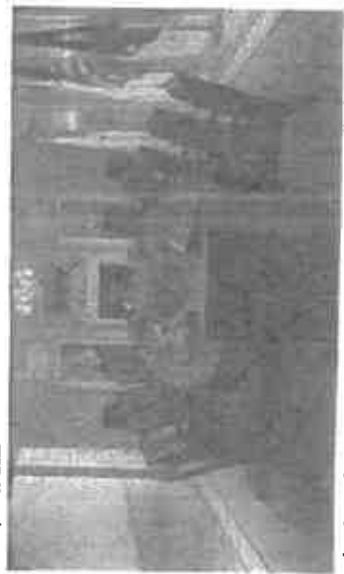

Antifa rioters, with their fists raised, are seen in a room just before going to the White House on the night of January 6, 2021. The rioters are seen in the room just before going to the White House on the night of January 6, 2021. The rioters are seen in the room just before going to the White House on the night of January 6, 2021.

The Secret History of the Shadow Campaign That Saved the 2020 Election



EXCLUSIVE -- ADVISER: TRUMP CONSIDERS LAUNCHING HIS OWN SOCIAL MEDIA PLATFORM



By [@realDonaldTrump](#) | [@realDonaldTrump](#) | Washington, DC | [@realDonaldTrump](#)

6:58 PM EST

5/10

Jason Miller, a senior adviser to former President Donald Trump, revealed on Saturday that the former president is considering launching his own social media platform in the not-too-distant future.

The news, which comes after Trump was banned permanently from Twitter and indefinitely from Facebook, came during Miller's appearance on [Breitbart News Saturday on Snapchat](#) 105 the Patriot Channel.

Trump Nominated for Nobel Peace Prize Over Israel-UAE Peace Deal

By [@realDonaldTrump](#) | [@realDonaldTrump](#) | February 6, 2021

Former President Donald Trump was nominated for the Nobel Peace Prize on Feb. 1 by an Estonian member of the European Parliament, Jaak Madisson.

In a post on social media, Madisson said: "In the last 30 years, Donald Trump is the first president of the United States, who during his tenure, has not started a war. Additionally, he signed several peace agreements in the Middle East which have helped provide stability in the region and peace."

MAR-A-LAGO FULFILLS ITS MISSION AS 'WINTER WHITE HOUSE' -- FOR TRUMP!

By [@realDonaldTrump](#) | [@realDonaldTrump](#) | February 6, 2021



Donald is the federal government by [@realDonaldTrump](#) that is now in operation as just that!

THERE IS A MAJOR SURPRISE AT THE END...

Amazing that the man who actually won the 2020 presidential election happens to be the same guy who brought the 'Winter White House' from the United States Government in 1962--and is now running a shadow government of Constitutional America from there.

Trump was first seen in last foreign leaders such as China, Joe Biden's boss (Xi Jinping) there as well as Japanese Prime Minister, Shinzo Abe while in office to he's treated it as his substitute White House before.

It would be encouraging if not for the corrupt and compromised Roberts.

Quick note: Tech giants are stuffing us out. You know this. Facebook, Twitter, Google et al have shadowbanned, suspended and in some cases deleted us from your news feeds. They are disappearing us. But we are here. Subscribe to Geller Report newsletter here— it's free and it's critical NYWJ more than ever.

Supreme Court to consider election lawsuits in February

By: Nicholas Kovras, The Washington Examiner, February 5, 2021



The Supreme Court on Friday faced several high-profile election lawsuits for consideration at its mid-February conference.

The cases include challenges to the recent elections from Trump-aligned lawyers Lin Wood and Sidney Powell, as well as Republican Rep. Mike Kelly's Pennsylvania lawsuit. Nearly every lawsuit taken down with the expedited use of mail-in ballots by many states.

This decision came after the court declined to fast-track all election-related litigations in early January.

This is the "gold standard" of American journalism.

Quick note: Tech giants are stuffing us out. You know this. Facebook, Twitter, Google et al have shadowbanned, suspended and in some cases deleted us from your news feeds. They are disappearing us. But we are here. Subscribe to Geller Report newsletter here— it's free and it's critical NYWJ more than ever.

New York Times opinion writer arrested as alleged Iran agent, accused of writing 'propaganda' pieces



By: Annabelle Levy, Sara Carter, Jan 28, 2021

A New York Times opinion writer was arrested and charged with acting as an unregistered foreign agent of the Iranian government; just west, TheArgonians reported.

アメリカ版文庫が 学校名から「ワシントン」「リンカーン」消える サンフランシスコ市教委が決定

2021年4月15日
米カリフォルニア州サンフランシスコ市の統一学区南委員会が27日、「人種差別に関与した」として、学区内の公立学校44校の学校名からワシントンやリンカーンなど歴史人物の名前を削除、改名を求めた。学区は迅速な対応しようとするカウンタートカルチャチャー運動などの流れが出ている。



南委員会が迅速な対応を行い、知事と夏の間、「種族差別を歴史人物の光前」に5人など学校名を削除すると決定した。

Diseased Caravan of Illegals Enter United States

As Americans still grapple with political turmoil and a pandemic that has upended the nation, a caravan of diseased migrants, the second in two weeks, quietly slipped across the southern border, where Joe Biden's entourage welcomed sick asylum seekers with open arms.

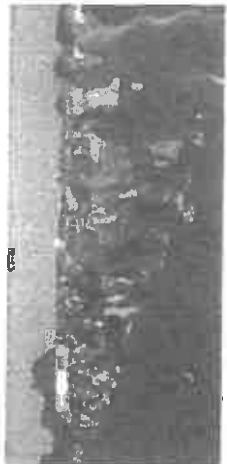

AP Photo/John Manchillo

The caravan of 300 entered the US near El Paso on Saturday morning, having travelled on foot nearly 2,000 miles from its points of origin, El Salvador and Guatemala, a grueling journey that claimed the lives of 14 along the way, according to a Doctors Without Borders (DWB) report presented to the Biden administration.

日米英株価暴落、中国企業除外の動きを加速 米大株額令発効後

2021年4月27日 12時54分
4月26日は米国株式市場の上の悪化が急激な急落を招き、日米英株価を激落させた。中国企業除外の動きを加速させた。25日以後、主要株価急落を懸念し、脱却する日米英の企業は約17で中国から排除の中国企業を除外すると発表した。



ダウ平均株価 最高値更新 NY株式市場6日連続値上がり

2021年4月29日 6時29分 4時・3時
8日のニューヨーク平均株価は値上がりし、ダウ平均株価は最高値を更新しました。同日のニューヨーク平均株価は前日の比増減は、先週前比比べて237ドルセント高、1、37万1385ドルセントでした。

NY株 米メディア「個人がウォールストリートを打ち負かした」

2021年1月30日 11時44分 7時・5時
今週のニューヨーク株式市場では銀行不況の企業の株価が急上昇するなど、特定の銘柄で異色の動きが起きた。SNSでつながった個人投資家たちによる大量の買い注文が押しにあり、市場が買値を止めると、価格が下がっています。
ニューヨーク市場では、今週、業績が伸び悩むハイテクの売却の勢いが一掃4年以上に上ると、一部の銘柄で急激な値動きが起きました。

グループ、ロビンフッドの低評価レビュー10万件を削除 銘柄取引制限に投資者らが反発



グループは、米個人投資家向けの株取引アプリ、ロビンフッド (Robinhood) に対する、10万件以上のネガティブレビューを削除した。同アプリは、ゲームストップ (GameStop) などの銘柄の取引を制限したことに対する反発だ。

ロビンフッドのGoogle Playストアでの評価は27日、5つ星中4つだった。28日には1つ落ちて3つになった。グループが一部のレビューを削除した。29日に一時的に4つ星に戻ったが、新たなネガティブレビューによって31日にはまた3つ星になっている。

ロビンフッド、銀行団と10億ドルの借り入れ交渉＝関係者

【1日 ロイター】 - 株式取引プラットフォームのロビンフッド・マーケティング社は、経営する銀行からの買い注文に圧迫されるように、銀行団から約10億ドルを借り入れの交渉を進めている。関係者に詳しい関係者が明らかにした。

ロビンフッドは1日、証券業者から1月29日以内に総額34億ドルの現金を調達したと発表した。この借り入れは返済とみられる。空売り決済が多いゲームストップなどの株式を担保とした融資の申し込みを受け、同社が現金繰りに苦戦している様子が見え始める。

こうした多額の資金が必要なのは、ボラティリティの急上昇を背景に買戻し注文からより多くの現金を差し入れを求められているため。ロビンフッドのマネージングディレクター (CEO) は31日、新たに30億ドルの現金を調達されたことを理由に、一部銘柄の制限を決めたと述べた。

ゲームストップ株下落、先週の急落に続き一時総額280億円消失

Paul Jarvis, Elise Popko
2021年2月9日 8:11 JST
→ 株価は9%の暴落の60ドル - 1月28日には一時的に84ドルをピーク

ロビンフッドが株式購入制限を解除したが投資家の総額志向の8日の暴落で再度ゲームストップの株が売りに暴落し下落し、市場価値で2億6300万ドル (約280億円) を失った。先週は市場ベースで7億5000万ドルの損失を記録していた。

この日は取引開始直前に上昇する動きもあったが、総額は5.9%の暴落の60ドル、3週間にわたって急落した後、先週は80%下落していた。8日は総額も減少して約2500万株と1月12日以来の水準だった。

メルビン、1月の運用成績マイナス 53%-ゲームストップなど響く

ヘッジファンド運用会社メルビン・キャピタルはゲームストップなど10株のポジションが重なり、1月の運用成績が約53%のマイナスとなった。オンライン掲示板「レディット」上で投稿された個人投資家の投稿が仕掛けたショートスクイーズの波にのめられた。同社の価値に詳しい関係者が明らかにした。

メルビンのレバレッジは2014年半年の運用以来で最も低い水準になっているという。同社は資産、ゲームストップのショートカーポートカーポートを「ポートフォリオを調整」したと明らかにしていた。

メルビンの運用成績マイナスについてはダウ・ジョーンズ紙 (DJI) が先に報じていた。

米国債30年物利回り、2%突破 - インフレ期待高まる中で1年ぶり

米国の30年物利回りが昨年8月の取引で、約1年ぶりに2%を突破した。インフレ期待の高まりは、2%は米国の長期成長が目標とするインフレ率である。2%を超えれば2020年2月以来、2%は米国の長期成長が目標とするインフレ率である。2%を超えれば2020年2月以来、2%は米国の長期成長が目標とするインフレ率である。

10年物のブレイクイーブン・レートはアジア市場8日に14年ぶりの高水準に達した。30年物利回りは昨年8月に1.16%付近となった後、上昇してきた。新たな経済回復がウイルス不況の終結への期待の高まりやインフレ期待、短期債の供給量が回り増え、上げ

US Mint couldn't meet demand for gold and silver coins due to pandemic buying

Sale of bullion coins rose 25% last year as investors need for safe havens and collectible items hampered a buying frenzy



A Sale of US gold bullion coins rose 25% last year as investors need for safe havens and collectible items hampered a buying frenzy. Photograph: The Associated Press

The United States Mint was unable to meet surging demand for its gold and silver bullion coins in 2020 and through January, due partly to pandemic-driven demand and plant capacity issues, it said.

Sales of US gold bullion coins rose 25% last year while silver coin demand was up 28%, the Mint said on Tuesday. Heavy buying has continued in 2021, it said, squeezing supplies, which had already been tight as the coronavirus affected production.

銀貨サイト、需要過多で対応 NO.15 不能に「レディット」投資家が標準

Home Ties U
2021年2月1日 8:30 JST
→ AP MEXなどのサイト、アジア市場の注目を集めてきたと評判

投資家は標準的な注目を集めてきたと評判。手放していない様子。銀貨サイトの需要が多すぎた。1月31日、需要過多で対応できなくなった。オンライン掲示板「レディット」で掲載された投稿が元凶。同社が対応できなかったが、そのほかの同社にも波及した。

メキシコ・メタルやSIBリオン、JMPリオン、AP MEXなどのサイトが、銀貨の供給が不足したことが原因でアジア市場の注目を集めてきたと評判だった。

JPMorgan、デジタル銀行で英進出 フィンテック躍進

2021年2月1日 11:19 (2021/2/8 4:49更新)



【ニューヨーク=時事通信】米銀大手のJPMorgan・チェースは27日、2021年上半期に米国内向けにデジタル銀行を急進すると発表した。高齢化が進む、スマートフォンを利としたデジタルバンクで顧客の増加を期待する。米銀は金融とIT技術の融合を推進し、モビリティ・フィンテックが特長を誇る。銀行の競争力を高めるため、海外での展開を急進する。

米の月報に、個人向けに「チェース」のブランド名でデジタルバンクを始める。JPMorganの投資子会社が米国内向けにデジタルバンクを急進する。スマートフォンを利としたデジタルバンクで顧客の増加を期待する。米銀は金融とIT技術の融合を推進し、モビリティ・フィンテックが特長を誇る。銀行の競争力を高めるため、海外での展開を急進する。

ビットコイン最高値、米デスラが15億ドル投 資金決済利用も計画

【8日 ロイター】 - 米デスラ (EV) メーカー大手デスラは8日、暗号資産 (仮想通貨) のビットコインに約15億ドルを投資したと明らかにし、デスラ両代車の購入でビットコインを受け付ける見直しをした。

デスラ、過去最大級リコール 買戻し不具合で13.5万台



【シリコンバレー=白石英正】米デスラが米国で約13万5000台の電気自動車 (EV) をリコールする。当該車に不具合が出たことが2日、明らかになった。連年最高のディスプレイに不具合がもたらした。メーカーが一定期間で車検となり、後方カメラなどの機能に不具合が生じるため。同社にとっては過去最大級のリコールとなる。

IMF「市場の調整に備え」 報告書で当局に呼びかけ

IMF 2021年12月27日



【ニューヨーク＝共同通信】国際通貨基金（IMF）は27日公表した金融政策建議報告書で、「金融当局は市場が調整するリスクに備えるべきだ」と警告した。報告書には、市場の調整には財政支出や金融緩和が必要と指摘しつつも、投資家の感情転換への期待が高まっている点も指摘。金融システムの状態も悪化しており、金融機関の倒産にも留意すべきだと呼びかけた。

報告書は、新型コロナウイルスの流行や供給が滞り、世界で物価が上昇するなど消費者心理は大きく悪化した。IMFは「金融機関や証券市場が閉鎖し、金融緩和や物価の悪化が深刻化している」と警告。新興国への資金流入も減っており、2021年金融機関の倒産や危機の再発リスクは依然として高まっていると示した。

コロナ対策1445兆円

IMF集計、世界で最大

2021年12月28日 05:18 | IMF | 6 - 国際通貨基金



【ワシントン共同】国際通貨基金（IMF）が28日公表した財政報告書によると、新型コロナウイルスの流行に関連して世界各国の政府対策は昨年時点で見積り3兆8750億ドル（約445兆円）に達した。昨年9月時点から5兆ドル以上上がった。大半が先進国による支出で、日本は米国に次ぐ2番目の規模。総額は欧米、中国も各別は前年出始めの水準を維持された。

20年の米減産率、過去最大 コロナで輸出値はひか 96兆円

2021年12月28日 05:18 | IMF | 6 - 国際通貨基金



【ワシントン共同】米農務省が27日発表した2020年の農産物収量（輸出ベース）で、モノの価値は昨年を前年比0.9%減の9049億4千万ドル（約96兆円）と減った。2年ぶりとなる減少だ。新型コロナウイルスの感染拡大で世界経済が失速、その影響で輸出が落ち込んだ。

輸出額を減らすなど厳しい経済政策の要因となつた。対中国の赤字は10.0%減の3108億1000万ドルだった。

トランプ政権は減産率の低めを目標し、各国に米産品の購入拡大を促した。バイデン政権は減産率に懸念を表明し、輸入税の引き上げをめぐり、農産物への関税を削減し、米産品の輸出に力を入れた。

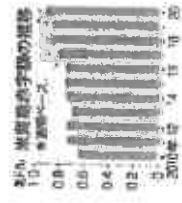

米農産物の輸出額

米航空3社、20年の赤字計9兆円 旅客需要の回復遅く

2021年12月28日 05:18 | IMF | 6 - 国際通貨基金

【ニューヨーク＝共同通信】米航空大手の経営が回復している。28日発表されたアメリカン航空など大手3社の2020年12月期の業績は、計283億ドル（約30兆円）と米航空大手7社を上回った。1日当たりの乗客数はコロナ禍の半分に落ちたものの、いまはこれだけで700万人に達する。6社中5社の利益を合わせてみると、旅客需要の回復が、新型コロナウイルスの感染拡大も悪化の要因は無い。回復して、業界は楽...

アメリカン航空、4月に従業員1万3000人削減の可能性

2021年12月28日 05:18 | IMF | 6 - 国際通貨基金



【ニューヨーク＝共同通信】米アメリカン航空は28日、4月1日以降に1万3000人の従業員を削減する可能性があると発表した。航空業界の第1期に相当する。3月半ばまで延期された米政府の雇用支援が期限切れとなるに伴う措置。新型コロナウイルスにより航空需要は回復が遅く、人員削減が避けられなくなっている。

米超額、コロナ下でも増勢 食・ネット関連がけん引

2021年12月28日 05:18 | IMF | 6 - 国際通貨基金

【ニューヨーク＝共同通信】新型コロナウイルス禍の米国の米超で超額ブームが起きている。米政府の統計で、2020年の消費増収立ち上げの申請件数は過去最大の水準を記録した。新増収は米国の新増収の半分を占めるといわれる。消費増収は、失業率の上昇のために起きているケースが立派だが、コロナ禍での超額は今後の超収回復を促す重要な要素を担う可能性がある。

【ニューヨーク＝共同通信】米石油メジャーのエクソンモービルが27日発表した2020年12月期決算は、営業利益が24億ドル（約2兆5000億円）の赤字（前年同期は149億ドルの黒字）だった。連年の黒字赤字は1999年エクソンとモービルの合併後初めて。新型コロナウイルス急騰で石油・天然ガスの需要が落ちた。天然ガス関連で200億ドル近い減損損失を計上したことも大きい。

エクソンの黒字、初の黒字赤字2.3兆円 天然ガスで減収

2021年12月28日 05:18 | IMF | 6 - 国際通貨基金



【ニューヨーク＝共同通信】米石油メジャーのエクソンモービルが27日発表した2020年12月期決算は、営業利益が24億ドル（約2兆5000億円）の赤字（前年同期は149億ドルの黒字）だった。連年の黒字赤字は1999年エクソンとモービルの合併後初めて。新型コロナウイルス急騰で石油・天然ガスの需要が落ちた。天然ガス関連で200億ドル近い減損損失を計上したことも大きい。

20年12月期業績の売上高は前年比31%減の1815億ドルだった。米国とカナダ、アルゼンチンに保有する天然ガス関連の増産計画が強化したことにより、10〜12月間に19億ドルの減損損失を行った。

スマホ世界出荷5.9%減

2021年12月28日 05:18 | IMF | 6 - 国際通貨基金



【ニューヨーク共同】米調査会社IDCが28日までに発表した2020年のスマートフォンの世界出荷台数（出荷数）は昨年比5.9%減の1億2700万台だった。新型コロナウイルスの感染拡大に伴う店舗閉鎖が影響した。業界では在宅勤務やオンライン学習でも増えるパソコンなどの端末購入を促したとみられる。

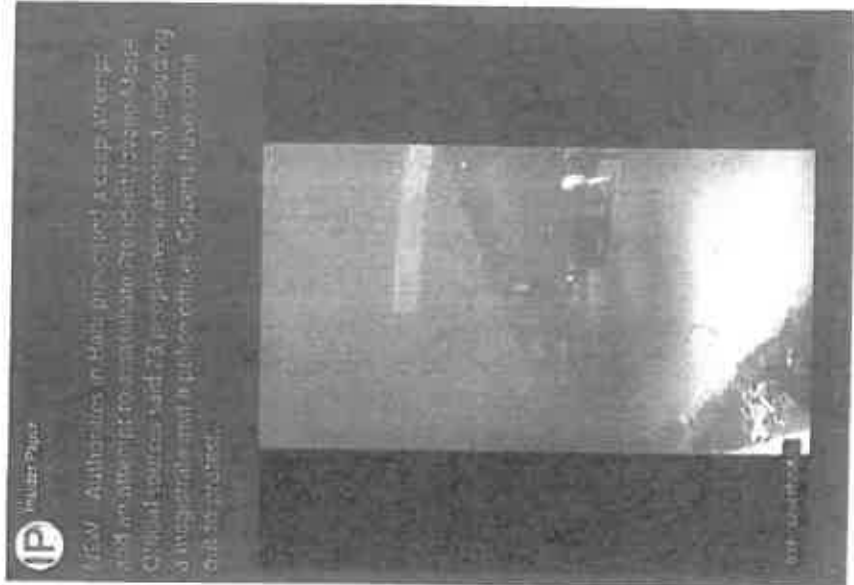

Home Secretary Cabinet Office minister ignored warnings, made it worse by forcing us to produce with instructions of (import checks) in July

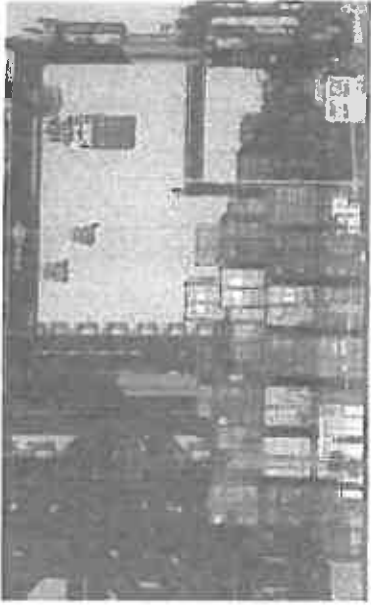

A photograph showing a busy customs or border control area with people and vehicles.

The volume of exports going through British ports to the EU fell by a staggering 68% last month compared with January last year, mostly as a result of problems caused by Brexit, the Observer can reveal.

The dramatic drop in the volume of traffic carried on ferries and through the Channel tunnel has been reported to Cabinet Office minister Michael Gove by the Road Haulage Association after a survey of its international members. In a letter to Gove dated 1 February, the RHA's chief executive, Richard Burnett, also told the minister he and his officials had repeatedly warned over several months of problems and called for measures to lessen difficulties - but had been largely ignored.

EU完全脱欧から1カ月 ハリでは品不足、イギリスは多数の危機

【ロンドン=藤村博雄、パリ=岩谷正】 英国の保守党（EU）完全脱欧から31日で1カ月が過ぎた。貿易の通関手続などが複雑化したため、地方の一部スーパーでは商品の品不足が顕著。EU加盟国に事実上乗っかったと主張するイギリスと本土間で商品の流通が妨げられた。EU加盟国との関税に課せられた地方の状況は深刻化する中、北アが地方自治体のイギリスとの関税に課せられた影響も顕著。北アが地方自治体のイギリスとの関税に課せられた影響も顕著。

【ロンドン=藤村博雄、パリ=岩谷正】 英国の保守党（EU）完全脱欧から31日で1カ月が過ぎた。貿易の通関手続などが複雑化したため、地方の一部スーパーでは商品の品不足が顕著。EU加盟国に事実上乗っかったと主張するイギリスと本土間で商品の流通が妨げられた。EU加盟国との関税に課せられた地方の状況は深刻化する中、北アが地方自治体のイギリスとの関税に課せられた影響も顕著。

【ロンドン=藤村博雄、パリ=岩谷正】 英国の保守党（EU）完全脱欧から31日で1カ月が過ぎた。貿易の通関手続などが複雑化したため、地方の一部スーパーでは商品の品不足が顕著。EU加盟国に事実上乗っかったと主張するイギリスと本土間で商品の流通が妨げられた。EU加盟国との関税に課せられた地方の状況は深刻化する中、北アが地方自治体のイギリスとの関税に課せられた影響も顕著。

【ロンドン=藤村博雄、パリ=岩谷正】 英国の保守党（EU）完全脱欧から31日で1カ月が過ぎた。貿易の通関手続などが複雑化したため、地方の一部スーパーでは商品の品不足が顕著。EU加盟国に事実上乗っかったと主張するイギリスと本土間で商品の流通が妨げられた。EU加盟国との関税に課せられた地方の状況は深刻化する中、北アが地方自治体のイギリスとの関税に課せられた影響も顕著。

【ロンドン=藤村博雄、パリ=岩谷正】 英国の保守党（EU）完全脱欧から31日で1カ月が過ぎた。貿易の通関手続などが複雑化したため、地方の一部スーパーでは商品の品不足が顕著。EU加盟国に事実上乗っかったと主張するイギリスと本土間で商品の流通が妨げられた。EU加盟国との関税に課せられた地方の状況は深刻化する中、北アが地方自治体のイギリスとの関税に課せられた影響も顕著。



A photograph showing a busy customs or border control area with people and vehicles.

北アイルランド、英と「壁」 EU離脱後、本土と通関 流通滞り、生鮮食品不足

北アイルランド、英と「壁」 EU離脱後、本土と通関 流通滞り、生鮮食品不足

北アイルランド、英と「壁」 EU離脱後、本土と通関 流通滞り、生鮮食品不足

北アイルランド、英と「壁」 EU離脱後、本土と通関 流通滞り、生鮮食品不足

北アイルランド、英と「壁」 EU離脱後、本土と通関 流通滞り、生鮮食品不足

北アイルランド、英と「壁」 EU離脱後、本土と通関 流通滞り、生鮮食品不足

北アイルランド、英と「壁」 EU離脱後、本土と通関 流通滞り、生鮮食品不足

北アイルランド、英と「壁」 EU離脱後、本土と通関 流通滞り、生鮮食品不足

北アイルランド、英と「壁」 EU離脱後、本土と通関 流通滞り、生鮮食品不足

北アイルランド、英と「壁」 EU離脱後、本土と通関 流通滞り、生鮮食品不足

北アイルランド、英と「壁」 EU離脱後、本土と通関 流通滞り、生鮮食品不足

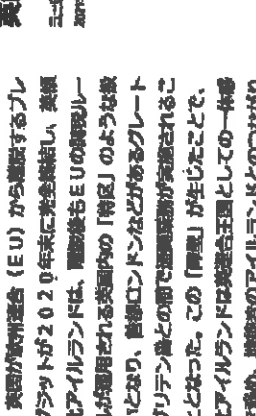

A photograph showing a busy customs or border control area with people and vehicles.

北アイルランド、英と「壁」 EU離脱後、本土と通関 流通滞り、生鮮食品不足

北アイルランド、英と「壁」 EU離脱後、本土と通関 流通滞り、生鮮食品不足

北アイルランド、英と「壁」 EU離脱後、本土と通関 流通滞り、生鮮食品不足

北アイルランド、英と「壁」 EU離脱後、本土と通関 流通滞り、生鮮食品不足

北アイルランド、英と「壁」 EU離脱後、本土と通関 流通滞り、生鮮食品不足

北アイルランド、英と「壁」 EU離脱後、本土と通関 流通滞り、生鮮食品不足

北アイルランド、英と「壁」 EU離脱後、本土と通関 流通滞り、生鮮食品不足

北アイルランド、英と「壁」 EU離脱後、本土と通関 流通滞り、生鮮食品不足

北アイルランド、英と「壁」 EU離脱後、本土と通関 流通滞り、生鮮食品不足

北アイルランド、英と「壁」 EU離脱後、本土と通関 流通滞り、生鮮食品不足

北アイルランド、英と「壁」 EU離脱後、本土と通関 流通滞り、生鮮食品不足

英印、20年12月期は国債赤字2.1兆円 過去最悪



【ロンドン=藤村博雄】 英国の保守党（EU）完全脱欧から31日で1カ月が過ぎた。貿易の通関手続などが複雑化したため、地方の一部スーパーでは商品の品不足が顕著。EU加盟国に事実上乗っかったと主張するイギリスと本土間で商品の流通が妨げられた。EU加盟国との関税に課せられた地方の状況は深刻化する中、北アが地方自治体のイギリスとの関税に課せられた影響も顕著。

英「選抜前 香港生まれ」ら対象 特別ビザ受け付けへ 中国反発

【ロンドン=藤村博雄】 英国の保守党（EU）完全脱欧から31日で1カ月が過ぎた。貿易の通関手続などが複雑化したため、地方の一部スーパーでは商品の品不足が顕著。EU加盟国に事実上乗っかったと主張するイギリスと本土間で商品の流通が妨げられた。EU加盟国との関税に課せられた地方の状況は深刻化する中、北アが地方自治体のイギリスとの関税に課せられた影響も顕著。

英自動車生産、20年は36年ぶり低水準 EU離脱で

【ロンドン=藤村博雄】 英国の保守党（EU）完全脱欧から31日で1カ月が過ぎた。貿易の通関手続などが複雑化したため、地方の一部スーパーでは商品の品不足が顕著。EU加盟国に事実上乗っかったと主張するイギリスと本土間で商品の流通が妨げられた。EU加盟国との関税に課せられた地方の状況は深刻化する中、北アが地方自治体のイギリスとの関税に課せられた影響も顕著。

シームレス・エナジー、7800人を雇属 脱炭素で

【ロンドン=藤村博雄】 英国の保守党（EU）完全脱欧から31日で1カ月が過ぎた。貿易の通関手続などが複雑化したため、地方の一部スーパーでは商品の品不足が顕著。EU加盟国に事実上乗っかったと主張するイギリスと本土間で商品の流通が妨げられた。EU加盟国との関税に課せられた地方の状況は深刻化する中、北アが地方自治体のイギリスとの関税に課せられた影響も顕著。

【ロンドン=藤村博雄】 英国の保守党（EU）完全脱欧から31日で1カ月が過ぎた。貿易の通関手続などが複雑化したため、地方の一部スーパーでは商品の品不足が顕著。EU加盟国に事実上乗っかったと主張するイギリスと本土間で商品の流通が妨げられた。EU加盟国との関税に課せられた地方の状況は深刻化する中、北アが地方自治体のイギリスとの関税に課せられた影響も顕著。

Commerzbank to cut one in three jobs in Germany

German lender will halve branch network by 2024 in medical restructuring plan

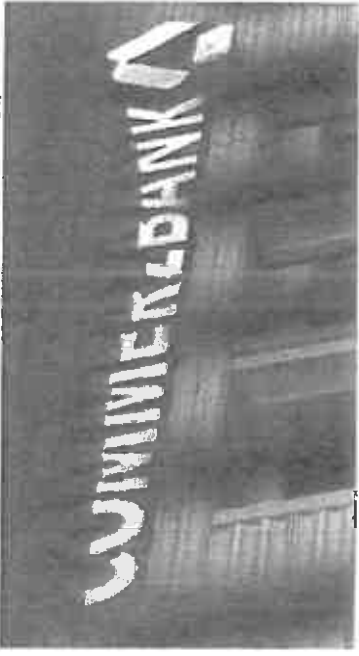

Commerzbank's branch network is being reduced by 50 per cent over the next decade. © AFP via Getty Images

Commerzbank in Berlin JANUARY 29 2021

Manfred Kretz, Commerzbank's new chief executive, will axe one in three jobs in Germany in a last-ditch attempt to turn round the fortunes of the ailing lender whose shares have dropped by 90 per cent over the past decade.

ロシア

ドイツ連邦金融監督庁長官が辞任、ワイヤーカードのスキャンダル連り

Reuters, The Wirecard Group

ドイツ連邦金融監督庁 (BaFin) のアーフェルト氏が辞任する。同国オンライン決済会社ワイヤーカードの疑念を置る騒動なるスキャンダルを受け、身を引き辞任となった。

シヨルト財務相とアーフェルト首相は29日の声明で、長官の辞任を発表した。

ドイツの希望の趣から辞任に転じたワイヤーカードを連り、BaFinや他の当局が警戒面にわたる警告を投げながら、なぜ辞任行為を見放したかについて注目が集まっており、総会での公明な説明が今年期待される予定だ。

BaFinは2019年にワイヤーカード株の売却を禁止し、不正の融資も徹底調査するのではなく同社を守ったとして評議院的となるなど、不手際が続いている。

欧州、ロシアが外交を善後確保 3カ国、ナクリヌイ氏再任の

トリン氏、ドイツ、スウェーデン、ポーランドの外相らは8日、それぞれ国に在住するロシア外交官1人の国外退去を求めた。ロシア外相は3日、同国で反米連道ナクリヌイ氏の釈放を求め前副外相に参照したとして、ドイツなど3カ国の外交官退去を拒否。今回はそれぞれ異なる理由で、3カ国は一斉にロシアを非難した。

欧州議会 (EU) もナクリヌイ氏の選挙や支持団体のロシアの活動への監視を求め、ロシア側との関係悪化は避けられないと警告となっている。今後、ロシアへの国際的な制裁を強化するとみられる。

ナクリヌイ氏、収監へ 執行猶予取り消し ロシア反体制指導者

モスクワ 2021年1月29日 20時55分 400名が参加した記者会見



アレクセイ・ナクリヌイ氏 - ロシアの反体制指導者。2020年12月29日 (AP) (PR)

モスクワの地方裁判所は2日、反体制のトーンから新聞社に逮捕されたアレクセイ・ナクリヌイ氏 (44) が起訴された。判決は執行猶予を取り消し、刑に切り替える決定を下した。検察官は過去の各選挙など、選挙不正に関与したと2019年10月の選挙で、判決の理由を「反体制 (ナクリヌイ) 」と訴えるナクリヌイ氏を「反体制」に分類し、起訴したと述べた。

モスクワの裁判所などは2日、反体制の指導者ナクリヌイ氏の釈放を求めた前副外相が、一斉で反米連道に連累した罪状をめぐり、人権団体によると、裁判所側で日中に聞いた判決と合わせて、1000人以上が参加した、ブリュクン・ボウリングが「反体制」を主張するなど、反体制が今も盛んであると述べた。

ロシア治安部隊、主要都市の中心部封鎖...デモ海軍者560人超に

Reuters, The Wirecard Group

【モスクワ=共同】ロシアの治安部隊は1日、モスクワの中心部を封鎖し、ナクリヌイ氏の釈放を求めた。約900人が参加したデモは、警察が約900人を逮捕した。警察は約2000人を逮捕した。ロシアの治安部隊がデモで封鎖された人々として1日に封鎖された。警察はデモの中心部を封鎖した。



治安部隊は1月31日、デモの中心部を封鎖し、ナクリヌイ氏を逮捕した。デモの参加者は約900人、警察は約900人を逮捕した。警察は約2000人を逮捕した。ロシアの治安部隊がデモで封鎖された人々として1日に封鎖された。警察はデモの中心部を封鎖した。

Greta Thunberg sparks criminal conspiracy probe in India with accidental tweet

February 1, 2021 | 5:11pm | 1 comment



After accidentally sharing and deleting instructions she was given on what to say on Twitter regarding the Indian farmer protests

Greta Thunberg accidentally shared a message showing she was getting told what to write on Twitter about the ongoing violent farmers' revolt in India -- sparking a police investigation and a political firestorm, according to reports.

The 18-year-old left-wing eco-activist shared -- and then quickly deleted -- a message that detailed a list of "suggested posts" about the ongoing protests, according to the posts that were saved by Swedish PWT.

Farmers block roads across India in protest over agriculture law

Protesters use tractors, harrows and bulldozers to create blockades and protest the repeal of agricultural laws that



A farmer sits in a tractor to block a road near a protest site in Punjab, India. Photograph: Reuters/Anadolu Agency

Thousands of farmers blocked main roads across India for several hours on Saturday to press their demand for the repeal of new agricultural laws that have led to months of major protests.

The protesters used tractors, harrows and bulldozers to blockade the roads. They carried banners and flags denouncing the laws, which they say will leave them poorer and at the mercy of corporations.

"We will keep fighting till our last breath," said Jhugian Singh, 60, a farmer at a protest site in Chandigarh. The country's prime minister, Narendra Modi, "should know that either he will remain or we will," he said.

NO. 20

Police make second biggest cannabis bust in HK

2021-05-27 08:13:44
Police have seized HK\$83 million worth of cannabis buds in Mei Po, the second biggest seizure of the drug in Hong Kong.

Officers seized 280 kg of the drug and arrested a 41-year-old man when they raided a warehouse on Friday.

The man, who's believed to be a leading member of the drugs syndicate, has been charged with drug trafficking and will appear in the Kowloon City Magistrates' Court on Monday.

Officers said they believed the drugs were transported from North America for consumption here.

スー・チー氏が薬に執着、ロヒンギャ難民キャンプ



【AFP-取材】 年物の悪い薬片が横行するカンボジアで難民キャンプに滞在するロヒンギャ難民の一人、スー・チー（Sue Thi）が薬片を服用している様子を撮影されたことを明らかにした。



【翻訳】 ミャンマー国境、「中情報局報道」 難民キャンプで薬片を服用

カンボジアの難民キャンプで、スー・チー氏が薬片を服用している様子を撮影されたことを明らかにした。スー・チー氏は、2019年に行われたロヒンギャに対する強制移住や殺人などの難民行為に関する国際刑事裁判所（ICC）の公判会で、証言が採られた。



ミャンマー軍事政権、通関各社にフェイสบック遮断を命令 抗議拡大を警戒か



ミャンマー軍事政権が、反体制運動の支援を始めた。通関各社にフェイสบック遮断を命令した。抗議拡大を警戒か。市民の抗議活動が広がることを警戒しているとみられる。

ミャンマー軍事政権は3日、通関各社にフェイสบック（FB）へのアクセスを7日まで遮断するよう命令する文書を出した。文書では「国の安定を脅かしている人々がFBを使って偽情報を広め、人々に誤解を招き起こしている」としている。

FBは国内で2000万人以上が利用するソーシャルメディア。スー・チー氏率いる民族民主連盟（NLD）の支持者は、FB上で軍政に反対する「#SaveMyanmar（ミャンマーを救って）」運動を展開している。通関各社ドットコム（通関各社）などにある約70の通関業者は、国境や通関業者が業務を放棄する「（国境への）不承認運動」を展開。FBで抗議メッセージを送るほか、国境からNLDのシンボルカラーである赤いリボンやバッチを付けている写真も共有していた。FBの遮断を受け、人々は抗議活動サイトのツイッターに写真の曝露を求めている。

中華民航空空軍

我西南空域空情動態

Airborne activities in the southwestern ADIZ of R.O.C.

一、中情研航空活動動態：

(一)日期 Date: 中華民國 110 年 1 月 31 日 (星期日) Jan. 31, 2021 / Sunday

(二)機型 Aircraft Type: 運務校訓練 1 架次 (One Y 8 BATTLE) 威-10 機 2 架次 (Two J-10) 威-11 機 2 架次 (Two J-11)

(三)活動動態 Activity Area: 西南空域、鳳凰山

Flight paths are illustrated

(四)空軍因應作為 Response: 我西南空域通過兵力機群、廣播訓練、防空戒備

Airborne alert surries had been raised, radio warnings issued and air defense missile systems deployed to monitor the activity

二、美空軍活動 一、軍機 (One U.S. F-22)

Charles Flynn, brother of former national security adviser, tapped to lead US Army Pacific

By WHITT GUSON; STAFF AND STRONG
The Wall Street Journal 2/24/21



FORT SPAFTER, Hawaii — Lt. Gen. Charles Flynn has been nominated to lead U.S. Army Pacific, a post now held by Gen. Paul LaCamera, who took command in November 2019.

Flynn, who will be promoted to a four-star general if confirmed by the Senate, is stationed in Washington, D.C., and serves as deputy chief of staff in the Army's G-3/5/7 section. It plans and coordinates mobilization of the Reserve component in the continental United States.

He is the younger brother of Michael Flynn, who briefly served as national security adviser in 2017. The elder Flynn pleaded guilty to a felony count of "willfully and knowingly" making false statements to the FBI during his investigation looking into ties between Russia and Donald Trump's 2016 presidential campaign. Trump pardoned him in November.

ICC has jurisdiction to probe Israel, Hamas for war crimes, pretrial judges rule

In a 2-1 decision, judges determine Palestine is a state, and The Hague can thus investigate there; probe liberty to cover 2014 Gaza war; settlement policy, IDF actions on Gaza border



By SCOTT SHAW
The New York Times 2/24/21

In a major decision released Friday, a pretrial chamber of the International Criminal Court determined that The Hague has jurisdiction to open a criminal investigation against Israel and the Palestinians for war crimes alleged to have taken place in the West Bank, Gaza Strip and East

大学等における新型コロナウイルス感染症への対応状況について

- 5月時点では、約9割の大学が全学年に授業再開を断念しているが、7月1日時点では、既に授業再開を断念して授業再開を検討している大学が約4割、授業再開を断念していない大学が約5割に増加している。

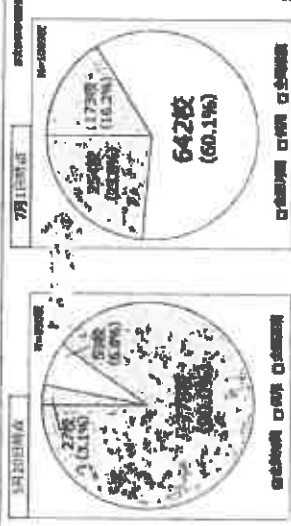

大学等における対面授業の再開と感染予防の両立

- (表2) 2年連続授業再開率 1割 (大学における授業再開の方法について)
- 大学授業再開率は前年と同様、対面授業再開率の上昇が顕著である。
 - 地域的な感染状況や、授業の規模・授業内容、教育効果も総合考慮し、今年度の授業の再開状況が学生の状況・希望も考慮されつつ、地域的な感染状況と授業再開の両立が図られている。
 - 授業再開の前提条件が厳格化されている。地域的な感染状況や、学生の希望も考慮し、必要に応じてその前提条件の見直しや変更な対応が求められている。

2020年秋学期も、感染対策を強化しつつ、学生が授業で習得できる授業の提供が不可欠

- 対面授業と感染対策を両立する授業内容を構築し、各大学等に展開。
- 各大学等における授業再開の実効性について、全国の大学に共通して、全学的な取り組みを推進。
- 各大学の対応方針の検討に際して活用。

新型コロナウイルス感染症対策と対面授業再開の事例①

千代田工業大学 (千葉県)

徹底した対策を講じ、対面授業を再開

- 正門前に検問所を設け、事前検問員の出入り、全ての入館者に検問による手指のアルコール消毒と、検問所検問ワーキンググループによる検問を実施。
- オンライン授業と対面授業を併用 (6/22〜)
- ・ オンライン授業を維持し、対面授業再開後には対面授業で授業を受ける学生を減らすことで、対面授業再開後の感染リスクを低減させる。
- ・ 感染リスクを低減させるために、対面授業再開後には、対面授業再開前の状態に近づけるための対策を実施し、対面授業再開後の感染リスクを低減させる。
- ・ 対面授業再開後も、対面授業再開前の状態に近づけるための対策を実施し、対面授業再開後の感染リスクを低減させる。

岡山大学 (兵庫県)

コロナ対策を徹底し、授業再開に向けた準備

- コロナ対策を徹底し、授業再開に向けた準備
- ・ 授業再開に向けた準備として、対面授業再開後の感染リスクを低減させるための対策を実施し、対面授業再開後の感染リスクを低減させる。
- ・ 授業再開に向けた準備として、対面授業再開後の感染リスクを低減させるための対策を実施し、対面授業再開後の感染リスクを低減させる。
- ・ 授業再開に向けた準備として、対面授業再開後の感染リスクを低減させるための対策を実施し、対面授業再開後の感染リスクを低減させる。

エリザベト音楽大学 (広島県)

徹底した対策を講じ、対面授業を再開

- 徹底した対策を講じ、対面授業を再開
- ・ 徹底した対策を講じ、対面授業再開後の感染リスクを低減させるための対策を実施し、対面授業再開後の感染リスクを低減させる。
- ・ 徹底した対策を講じ、対面授業再開後の感染リスクを低減させるための対策を実施し、対面授業再開後の感染リスクを低減させる。
- ・ 徹底した対策を講じ、対面授業再開後の感染リスクを低減させるための対策を実施し、対面授業再開後の感染リスクを低減させる。

同志社大学 (京都市)

コロナ対策を徹底し、授業再開に向けた準備

- コロナ対策を徹底し、授業再開に向けた準備
- ・ 授業再開に向けた準備として、対面授業再開後の感染リスクを低減させるための対策を実施し、対面授業再開後の感染リスクを低減させる。
- ・ 授業再開に向けた準備として、対面授業再開後の感染リスクを低減させるための対策を実施し、対面授業再開後の感染リスクを低減させる。
- ・ 授業再開に向けた準備として、対面授業再開後の感染リスクを低減させるための対策を実施し、対面授業再開後の感染リスクを低減させる。

岡山大学 (兵庫県)

コロナ対策を徹底し、授業再開に向けた準備

- コロナ対策を徹底し、授業再開に向けた準備
- ・ 授業再開に向けた準備として、対面授業再開後の感染リスクを低減させるための対策を実施し、対面授業再開後の感染リスクを低減させる。
- ・ 授業再開に向けた準備として、対面授業再開後の感染リスクを低減させるための対策を実施し、対面授業再開後の感染リスクを低減させる。
- ・ 授業再開に向けた準備として、対面授業再開後の感染リスクを低減させるための対策を実施し、対面授業再開後の感染リスクを低減させる。

同志社大学 (京都市)

コロナ対策を徹底し、授業再開に向けた準備

- コロナ対策を徹底し、授業再開に向けた準備
- ・ 授業再開に向けた準備として、対面授業再開後の感染リスクを低減させるための対策を実施し、対面授業再開後の感染リスクを低減させる。
- ・ 授業再開に向けた準備として、対面授業再開後の感染リスクを低減させるための対策を実施し、対面授業再開後の感染リスクを低減させる。
- ・ 授業再開に向けた準備として、対面授業再開後の感染リスクを低減させるための対策を実施し、対面授業再開後の感染リスクを低減させる。

新型コロナウイルス感染症対策と面授業再開の事例③

山梨大学

〇感染予防と感染拡大によるハイブリッド授業の実施
 ・学生を複数の少人数グループに分け、授業時間中に各グループごとに対面授業と対面授業を組み合わせで実施。
 〇感染を避け、授業リスクを低減した授業実施
 ・学生は対面の授業を避け、授業時間を空けた上で、同一グループだけで授業。
 〇感染リスクを低減するための授業実施
 ・感染予防の観点から、授業の場を確保し、授業の実施場所を確保。
 ・また、感染防止対策としての内容は、授業内で説明されたフォローアップ。



→ 新型コロナウイルス感染症の発生により、授業内容が削減される中で、大学が工夫を凝らし学生にとって安全・安心な授業を実施。また、開かれた授業で授業内容・課題に取り組み学生の参加が見られる。

近畿大学

〇授業内容の確保・実施
 ・授業内容に不足しないよう、専任スタッフが担当し、授業時間中に授業内容を確認しながら授業を実施。
 ・学生がグループワークを実施し、授業内容を理解。
 〇対面授業の確保
 ・多人数で行えない授業は、対面授業として実施。
 ・授業時間の確保・学生への参加を促すための工夫。
 ・授業内容の確保・学生への参加を促すための工夫。

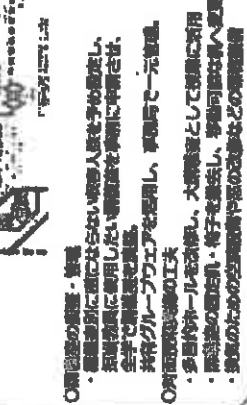

〇授業内容の確保・実施
 ・授業内容に不足しないよう、専任スタッフが担当し、授業時間中に授業内容を確認しながら授業を実施。
 ・学生がグループワークを実施し、授業内容を理解。
 〇対面授業の確保
 ・多人数で行えない授業は、対面授業として実施。
 ・授業時間の確保・学生への参加を促すための工夫。
 ・授業内容の確保・学生への参加を促すための工夫。

新型コロナウイルス感染症対策として講じている大学の遠隔授業に関する特別措置等

- ✓ 文部科学省においては、新型コロナウイルス感染症の感染拡大により、自宅での遠隔授業が可能なことによる授業の中断や、授業の中断による授業の中断による影響を軽減する観点から、自宅での遠隔授業を実施することによる授業の中断や、授業の中断による授業の中断による影響を軽減することを主な目的として、令和2年3月～6月。
- ✓ 感染症も面授業の実施が困難な場合も想定されるため、当該特別措置の延長を要請。（令和2年7月）
- ① 大学が実施する遠隔授業1項は、主に遠隔等において対面での授業を行うことを想定しているが、全ての授業が遠隔等として実施される場合があることと大学が定めることについては、実施に際し自ら、自主に定める遠隔授業の範囲、実施に際し自ら定める遠隔授業（以下「遠隔授業」という。）を行うこと、遠隔授業の実施を行うことも認められること、この際、以下の条件に留意すること。
 ・専任担当教員の各授業ごとの遠隔授業（ライブ配信）の下に実施されていること
 ・専任担当教員が、オンライン上での出発前や確認的な確認などにより、当該授業の進捗状況を確認していること
 ・学生一人一人へ確実に情報を伝達する手段や、学生からの質問に適切に対応し対応が確認されていること
 ・本要項と上し、どの授業科目が遠隔授業等で実施されているかなど、履修の要否の状況について確認していること
- ② 上記特別措置が適用として認められる遠隔授業は、（中略）授業の範囲に導入する必要があること。
- ③ （中略）授業の出発や定期試験等の代替として行われるレポートの活用による学習評価等の取組は実施していること。

大学等における遠隔授業の取組状況の把握による学修促進の取組

【概要】

〇 遠隔授業の実施
 ・新型コロナウイルスの感染拡大が深刻化し、大学・高等専門学校・専修学校において、遠隔授業の実施が急務となっており、学生がいつでもどこでもどこでも授業を受けられるよう、デジタル技術を活用した遠隔授業の実施が急務となっている。

〇 遠隔授業の取組
 ・遠隔授業の取組は、大学・高等専門学校・専修学校において、遠隔授業の実施が急務となっており、学生がいつでもどこでもどこでも授業を受けられるよう、デジタル技術を活用した遠隔授業の実施が急務となっている。

〇 遠隔授業の実施
 ・遠隔授業の実施は、大学・高等専門学校・専修学校において、遠隔授業の実施が急務となっており、学生がいつでもどこでもどこでも授業を受けられるよう、デジタル技術を活用した遠隔授業の実施が急務となっている。

事例

〇 新型コロナウイルス感染症の発生による学修促進の取組
 ・遠隔授業の実施
 ・遠隔授業の実施は、大学・高等専門学校・専修学校において、遠隔授業の実施が急務となっており、学生がいつでもどこでもどこでも授業を受けられるよう、デジタル技術を活用した遠隔授業の実施が急務となっている。

新型コロナウイルス対策としての大学等における遠隔授業の取組

東京大学

〇 オンライン授業の実施
 ・オンライン授業の実施は、大学・高等専門学校・専修学校において、遠隔授業の実施が急務となっており、学生がいつでもどこでもどこでも授業を受けられるよう、デジタル技術を活用した遠隔授業の実施が急務となっている。

東京大学

〇 オンライン授業の実施
 ・オンライン授業の実施は、大学・高等専門学校・専修学校において、遠隔授業の実施が急務となっており、学生がいつでもどこでもどこでも授業を受けられるよう、デジタル技術を活用した遠隔授業の実施が急務となっている。

新型コロナウイルス対策としての大学等における遠隔授業の取組

大阪大学



- 新入生支援
 - ・ 阪大ウェブからチャット、メール、LINEなどを使い、入学準備や入試に関する質問に迅速に対応。
 - ・ 入学準備期間中、入学準備講座や入学ガイダンスを開催し、入学準備をサポート。
- 遠隔授業支援
 - ・ 授業内容だけでなく、ネット環境が不安定、あるいは通信可能なネットの接続が不安定な場合、あらかじめ予備の授業動画を配信し、授業中に動画を再生して授業を受ける。

東北大学



- 学生も授業を受けるオンライン授業
 - ・ 授業録画（ビデオ授業）を配信し、学生はいつでも授業を受ける。
 - ・ ICTで実現した学生サポート（AIチャット）による授業支援。
 - ・ 学生はリアルタイム（Zoom）または録画授業（LMS）で授業を受ける。
 - ・ 4/20 にオンラインで授業を受ける学生サポートセンターを設置し、授業に関する質問に対応。
 - ・ 4/20 にオンラインで授業を受ける学生サポートセンターを設置し、授業に関する質問に対応。
- オンライン授業の取組
 - ・ 授業録画（ビデオ授業）を配信し、学生はいつでも授業を受ける。
 - ・ 授業録画（ビデオ授業）を配信し、学生はいつでも授業を受ける。

新型コロナウイルス対策としての大学等における遠隔授業の取組

新型コロナウイルス対策としての大学等における遠隔授業の取組

名古屋大学

- 取組
 - ・ 授業録画（ビデオ授業）を配信し、学生はいつでも授業を受ける。
 - ・ 授業録画（ビデオ授業）を配信し、学生はいつでも授業を受ける。

- 取組
 - ・ 授業録画（ビデオ授業）を配信し、学生はいつでも授業を受ける。
 - ・ 授業録画（ビデオ授業）を配信し、学生はいつでも授業を受ける。

新型コロナウイルス対策としての大学等における遠隔授業の取組

新型コロナウイルス対策としての大学等における遠隔授業の取組

日本体育大学

- 取組
 - ・ 授業録画（ビデオ授業）を配信し、学生はいつでも授業を受ける。
 - ・ 授業録画（ビデオ授業）を配信し、学生はいつでも授業を受ける。

長崎大学

- 取組
 - ・ 授業録画（ビデオ授業）を配信し、学生はいつでも授業を受ける。
 - ・ 授業録画（ビデオ授業）を配信し、学生はいつでも授業を受ける。

新型コロナウイルス対策としての大学等における遠隔授業の取組

新型コロナウイルス対策としての大学等における遠隔授業の取組

早稲田大学

- 取組
 - ・ 授業録画（ビデオ授業）を配信し、学生はいつでも授業を受ける。
 - ・ 授業録画（ビデオ授業）を配信し、学生はいつでも授業を受ける。

- 取組
 - ・ 授業録画（ビデオ授業）を配信し、学生はいつでも授業を受ける。
 - ・ 授業録画（ビデオ授業）を配信し、学生はいつでも授業を受ける。

新型コロナウイルス対策としての大学等における遠隔授業の取組

第5号の2様式(第7条関係)

政務活動費領収書貼付用紙

職員氏名(会派名)	田中英夫		整理番号	6~17	
費目	調査研究費・研修費・広報広報費・要請陳情等活動費・会費・資料作成費(資料購入)・事務所費・事務費・人件費				
支払内容	毎日,産経,京都,京都夕刊新聞等				
支払金額	147,449円	按分率	100%	計上額	147,449円
按分率の考え方					
備考	支払先: 有限会社楠新聞館				
(領収書は、重ならないように貼付してください。)					
6	02.04.27	シンファンドイ(セ			*11,337
7	02.05.26	シンファンドイ(セ			*10,127
8	02.06.26	シンファンドイ(セ			*11,337
9	02.07.27	シンファンドイ(セ			*11,337
10	02.08.26	シンファンドイ(セ			*11,337
11	02.09.28	シンファンドイ(セ			*11,337
12	02.10.26	シンファンドイ(セ			*11,337
13	02.11.26	シンファンドイ(セ			*11,337
14	02.12.28	シンファンドイ(セ			*11,337
15	03.01.26	シンファンドイ(セ			*14,752
16	03.02.26	シンファンドイ(セ			*15,937
17	03.03.26	シンファンドイ(セ			*15,937

第5号の2様式(第7条関係)

政務活動費領収書貼付用紙

職員氏名(会派名)	田中英夫	整理番号	18~29	
費目	調査研究費・研修費・広報広聴費・要請陳情等活動費・会費・資料作成費(資料購入費)・事務所費・事務費・人件費			
支払内容	公明, 聖教新聞			
支払金額	45,852円	按分率	100%	計上額 45,852円
按分率の考え方				
備考	支払先: 俣野英雄			
(領収書は、重ならないように貼付してください。)				
18	02.04.27	DF. ｺﾝﾄﾞﾚｯｼﾞ		*3,821
19	02.05.27	DF. ｺﾝﾄﾞﾚｯｼﾞ		*3,821
20	02.06.29	DF. ｺﾝﾄﾞﾚｯｼﾞ		*3,821
21	02.07.27	DF. ｺﾝﾄﾞﾚｯｼﾞ		*3,821
22	02.08.27	DF. ｺﾝﾄﾞﾚｯｼﾞ		*3,821
23	02.09.28	DF. ｺﾝﾄﾞﾚｯｼﾞ		*3,821
24	02.10.27	DF. ｺﾝﾄﾞﾚｯｼﾞ		*3,821
25	02.11.27	DF. ｺﾝﾄﾞﾚｯｼﾞ		*3,821
26	02.12.28	DF. ｺﾝﾄﾞﾚｯｼﾞ		*3,821
27	03.01.27	DF. ｺﾝﾄﾞﾚｯｼﾞ		*3,821
28	03.03.01	DF. ｺﾝﾄﾞﾚｯｼﾞ		*3,821
29	03.03.29	DF. ｺﾝﾄﾞﾚｯｼﾞ		*3,821

事務所費

令和2年度 事務所状況等説明書

議員名 田中英夫

① 政務活動の拠点	<input type="checkbox"/> 自宅 <input checked="" type="checkbox"/> 自宅以外 ④⑤は自宅の場合記入不要		
② 所在地	住所：京都府亀岡市追分町馬場通19-2		
	電話：0771-23-9994	延べ床面積	64.9㎡
③ 他用途との兼用	<input checked="" type="checkbox"/> 無 <input type="checkbox"/> 有 <input type="checkbox"/> 後援会の事務所 <input type="checkbox"/> 政党支部の事務所 <input type="checkbox"/> その他 ()		
④ 建物の所有区分	<input type="checkbox"/> 自己又は生計を一にする親族の所有 <input checked="" type="checkbox"/> 賃借物件 (賃借借契約先 ()) 所有者 <input type="checkbox"/> 生計を一にしない親族 (議員との関係：) <input type="checkbox"/> 関連会社等 (所在地：) <input checked="" type="checkbox"/> 上記以外の第三者 <input type="checkbox"/> その他 ()		
⑤ 敷地の所有者	<input type="checkbox"/> 自己 <input type="checkbox"/> 生計を一にする親族 (議員との関係：) <input type="checkbox"/> 関連会社等 <input type="checkbox"/> 生計を一にしない親族 (議員との関係：) <input checked="" type="checkbox"/> 上記以外の第三者		
⑥ 基本的な按分率の考え方	<input checked="" type="checkbox"/> 使用実態による場合 (政務活動に要した使用領域 (面積等)、使用時間等) <input type="checkbox"/> 全体使用面積 ㎡ (X) 内、政務活動使用面積 ㎡ (Y) <input checked="" type="checkbox"/> 全体使用時間 20日・160時間 (X) 内、政務活動使用時間 20日・150時間 (Y) $(Y) / (X) = 150 / 160$ <input type="checkbox"/> その他 () <input type="checkbox"/> 使用実態が明らかでない場合		按分率 9/10
⑦ 事務所賃借料の計上	<input type="checkbox"/> 無 <input checked="" type="checkbox"/> 有 按分率 9 / 10 (按分率の考え方：⑥と同率)		
⑧ 駐車場代の計上	<input checked="" type="checkbox"/> 無 <input type="checkbox"/> 有 按分率 / (按分率の考え方：)		
⑨ 光熱水費等の計上	<input type="checkbox"/> 無 <input checked="" type="checkbox"/> 有 按分率 9 / 10 (按分率の考え方：⑥と同率)		

⑩ 固定電話・インターネット等通信費の計上	<input type="checkbox"/> 無 <input checked="" type="checkbox"/> 有 按分率 9 / 10 (按分率の考え方: ⑥と同率)																																																
⑪ その他の事務費の計上	<input type="checkbox"/> 無 <input checked="" type="checkbox"/> 有 按分率 9 / 10 (按分率の考え方: ⑥と同率)																																																
⑫ 人件費の計上	<input type="checkbox"/> 無 <input checked="" type="checkbox"/> 有 <table style="width: 100%; border-collapse: collapse;"> <tr> <td style="width: 40%;"><input type="checkbox"/> 生計を一にする親族</td> <td style="width: 10%;">人</td> <td style="width: 10%;">按分率</td> <td style="width: 10%;">/</td> <td style="width: 10%;"></td> <td style="width: 10%;"></td> </tr> <tr> <td colspan="6">(按分率の考え方:)</td> </tr> <tr> <td><input checked="" type="checkbox"/> 生計を一にしない親族</td> <td>1人</td> <td>按分率</td> <td>9 / 10</td> <td></td> <td>)</td> </tr> <tr> <td colspan="6">(按分率の考え方: ⑥と同率)</td> </tr> <tr> <td><input type="checkbox"/> 関連会社等の役員・社員</td> <td>人</td> <td>按分率</td> <td>/</td> <td></td> <td>)</td> </tr> <tr> <td colspan="6">(按分率の考え方:)</td> </tr> <tr> <td><input checked="" type="checkbox"/> 上記以外の第三者</td> <td>1人</td> <td>按分率</td> <td>9 / 10</td> <td></td> <td>)</td> </tr> <tr> <td colspan="6">(按分率の考え方: ⑥と同率)</td> </tr> </table> <p style="text-align: center;">計 2 人</p>	<input type="checkbox"/> 生計を一にする親族	人	按分率	/			(按分率の考え方:)						<input checked="" type="checkbox"/> 生計を一にしない親族	1人	按分率	9 / 10)	(按分率の考え方: ⑥と同率)						<input type="checkbox"/> 関連会社等の役員・社員	人	按分率	/)	(按分率の考え方:)						<input checked="" type="checkbox"/> 上記以外の第三者	1人	按分率	9 / 10)	(按分率の考え方: ⑥と同率)					
<input type="checkbox"/> 生計を一にする親族	人	按分率	/																																														
(按分率の考え方:)																																																	
<input checked="" type="checkbox"/> 生計を一にしない親族	1人	按分率	9 / 10)																																												
(按分率の考え方: ⑥と同率)																																																	
<input type="checkbox"/> 関連会社等の役員・社員	人	按分率	/)																																												
(按分率の考え方:)																																																	
<input checked="" type="checkbox"/> 上記以外の第三者	1人	按分率	9 / 10)																																												
(按分率の考え方: ⑥と同率)																																																	
⑬ 私的活動又は関連会社等の業務との混在	(①で政務活動の拠点を「自宅」とした場合及び④で建物の所有区分を「賃借物件」、所有者を「関連会社等」とした場合のみ記入) <input checked="" type="checkbox"/> 無 <input type="checkbox"/> 有 <table style="width: 100%; border-collapse: collapse;"> <tr> <td style="width: 33%;"><input type="checkbox"/> 事務所賃借料</td> <td style="width: 33%;"><input type="checkbox"/> 駐車場代</td> <td style="width: 33%;"><input type="checkbox"/> 光熱水費等</td> </tr> <tr> <td><input type="checkbox"/> 固定電話等通信費</td> <td><input type="checkbox"/> その他の事務費</td> <td><input type="checkbox"/> 人件費</td> </tr> </table>	<input type="checkbox"/> 事務所賃借料	<input type="checkbox"/> 駐車場代	<input type="checkbox"/> 光熱水費等	<input type="checkbox"/> 固定電話等通信費	<input type="checkbox"/> その他の事務費	<input type="checkbox"/> 人件費																																										
<input type="checkbox"/> 事務所賃借料	<input type="checkbox"/> 駐車場代	<input type="checkbox"/> 光熱水費等																																															
<input type="checkbox"/> 固定電話等通信費	<input type="checkbox"/> その他の事務費	<input type="checkbox"/> 人件費																																															
⑭ 添付書類	(⑦を計上の場合) <input checked="" type="checkbox"/> 事務所の賃貸借契約書の写し (⑫を計上の場合) <input checked="" type="checkbox"/> 職員の雇用契約書の写し <input checked="" type="checkbox"/> 勤務実績表																																																
⑮ 補足事項等																																																	

- 注 1 政務活動の拠点が複数箇所ある場合は、当該拠点ごとに作成してください。
- 2 必要な箇所を記入するとともに、□の該当する項目にレ印又は○を付けてください。
- 3 「関連会社等」とは、自己又は生計を一にする親族が、役員、顧問その他の職についている会社その他の法人（法人でない社団又は財団で代表者又は管理人の定めがあるものを含む。）をいいます。
- 4 ⑥で「使用時間」により按分率を算定する場合は、月単位の平均の日・時間又は年単位の日・時間で記載してください。
- 5 ⑭の添付書類は、該当する書類を、この説明書に添付してください。なお、「勤務実績表」とは、人件費の計上に係る職員の勤務実績を職員が証する書類で議長が別に定めるものをいいます。

〔参考〕 按分の基本的な考え方

- 政務活動と政務活動以外の活動とが不可分の場合は、次のいずれかの方法で按分
- ア 政務活動に要した使用実態（使用領域（面積等）、使用時間等）により按分
 - イ 政務活動の割合が明らかでない場合は、1 / 2で按分

第5号の2様式(第7条関係)

政務活動費領収書貼付用紙

職員氏名(会派名)	田中英夫	整理番号	30~33		
費目	調査研究費・研修費・広報広報費・要請接待等活動費・会議費・資料作成費・資料購入費(事務所)事務費・人件費				
支払内容	事務所賃借料(4月~7月)				
支払金額	396,000円	按分率	90%	計上額	356,400円
按分率の考え方	事務所状況等説明書に記載のとおり				
備考	支払先: [REDACTED]				

30

31

ご利用明細

[REDACTED]をご利用いただきありがとうございます。
ご利用明細をご確認のうえお持ち帰りください。

お取引日	お取引店	税番	通番
20403	[REDACTED]	95 0901	
お取引金額	[REDACTED]		
お取引	お取引金額	おつり	
振込	¥99000		
時刻	受付番号	お取引残高	
11:34:0031			
ご案内またはお振込内容			
手数料 ¥0			
[REDACTED]			
ご依頼人 電話 [REDACTED]			
タナカジ ムシヨ タナカ ヒデオ 様			

書面内容にご案内を合わせてご確認ください。
銀行口座にはお入金をお願いいたします。お振込の旨に併せてお持ち帰りください。

ご利用明細

[REDACTED]をご利用いただきありがとうございます。
ご利用明細をご確認のうえお持ち帰りください。

お取引日	お取引店	税番	通番
20423	[REDACTED]	96 0963	
お取引金額	[REDACTED]		
お取引	お取引金額	おつり	
振込	¥99000		
時刻	受付番号	お取引残高	
11:25:0024			
ご案内またはお振込内容			
手数料 ¥0			
[REDACTED]			
ご依頼人 電話 [REDACTED]			
タナカジ ムシヨ タナカ ヒデオ 様			

書面内容にご案内を合わせてご確認ください。
銀行口座にはお入金をお願いいたします。お振込の旨に併せてお持ち帰りください。

32

33

ご利用明細

[REDACTED]をご利用いただきありがとうございます。
ご利用明細をご確認のうえお持ち帰りください。

お取引日	お取引店	税番	通番
20528	[REDACTED]	95 1092	
お取引金額	[REDACTED]		
お取引	お取引金額	おつり	
振込	¥99000		
時刻	受付番号	お取引残高	
10:24:0027			
ご案内またはお振込内容			
手数料 ¥0			
[REDACTED]			
ご依頼人 電話 [REDACTED]			
タナカジ ムシヨ タナカ ヒデオ 様			

書面内容にご案内を合わせてご確認ください。
銀行口座にはお入金をお願いいたします。お振込の旨に併せてお持ち帰りください。

ご利用明細

[REDACTED]をご利用いただきありがとうございます。
ご利用明細をご確認のうえお持ち帰りください。

お取引日	お取引店	税番	通番
20623	[REDACTED]	97 10495	
お取引金額	[REDACTED]		
お取引	お取引金額	おつり	
振込	¥99000		
時刻	受付番号	お取引残高	
12:24:0046			
ご案内またはお振込内容			
手数料 ¥0			
[REDACTED]			
ご依頼人 電話 [REDACTED]			
タナカジ ムシヨ タナカ ヒデオ 様			

書面内容にご案内を合わせてご確認ください。
銀行口座にはお入金をお願いいたします。お振込の旨に併せてお持ち帰りください。

第5号の2様式(第7条関係)

政務活動費領収書貼付用紙

職員氏名(会派名)	田中英夫	整理番号	34~37		
費目	調査研究費・研修費・広報広報費・要請謝金等活動費・会費・資料作成費・資料購入費(経費所)事務費・人件費				
支払内容	事務所賃借料(8月~11月)				
支払金額	396,000円	按分率	9.0%	計上額	356,400円
按分率の考え方	事務所状況等説明書に記載のとおり				
備考	支払先: [REDACTED]				

34

35

ご利用明細

ご利用いただきありがとうございます。
ご利用明細をご確認のうえお持ち帰りください。

お取引日	お取引店	種番	通番
20727	[REDACTED]	97	2036
お取引住所(支店番号)		口座番号	
お取引支店		お取引金額	
お取引		お取引金額	
振込		お取引残高	
時刻	受付番号	お取引残高	
10:20	0041		
ご案内またはお振込内容			
手数料		¥0	
[REDACTED]			
ご依頼人 電話 [REDACTED]			
クナカシ ムシヨ クナカ ヒデオ 様			

※裏面の「ご案内」をお読みください。
※引当金には必ずお振込内容をご確認ください。

ご利用明細

ご利用いただきありがとうございます。
ご利用明細をご確認のうえお持ち帰りください。

お取引日	お取引店	種番	通番
20820	[REDACTED]	96	0900
お取引住所(支店番号)		口座番号	
お取引支店		お取引金額	
お取引		お取引金額	
振込		お取引残高	
時刻	受付番号	お取引残高	
10:58	0051		
ご案内またはお振込内容			
手数料		¥0	
[REDACTED]			
ご依頼人 電話 [REDACTED]			
クナカシ ムシヨ クナカ ヒデオ 様			

※裏面の「ご案内」をお読みください。
※引当金には必ずお振込内容をご確認ください。

36

37

ご利用明細

ご利用いただきありがとうございます。
ご利用明細をご確認のうえお持ち帰りください。

お取引日	お取引店	種番	通番
20924	[REDACTED]	97	0737
お取引住所(支店番号)		口座番号	
お取引支店		お取引金額	
お取引		お取引金額	
振込		お取引残高	
時刻	受付番号	お取引残高	
13:34	0076		
ご案内またはお振込内容			
手数料		¥0	
[REDACTED]			
ご依頼人 電話 [REDACTED]			
クナカシ ムシヨ クナカ ヒデオ 様			

※裏面の「ご案内」をお読みください。
※引当金には必ずお振込内容をご確認ください。

ご利用明細

ご利用いただきありがとうございます。
ご利用明細をご確認のうえお持ち帰りください。

お取引日	お取引店	種番	通番
21109	[REDACTED]	96	0367
お取引住所(支店番号)		口座番号	
お取引支店		お取引金額	
お取引		お取引金額	
振込		お取引残高	
時刻	受付番号	お取引残高	
14:36	0075		
ご案内またはお振込内容			
手数料		¥0	
[REDACTED]			
ご依頼人 電話 [REDACTED]			
クナカシ ムシヨ クナカ ヒデオ 様			

※裏面の「ご案内」をお読みください。
※引当金には必ずお振込内容をご確認ください。

第5号の2様式(第7条関係)

政務活動費領収書貼付用紙

議員氏名(会派名)	田中英夫	整理番号	38~41	
費目	調査研究費・研修費・広報広報費・要請陳情等活動費・会議費・資料作成費・資料購入費・ 手配料 ・事務費・人件費			
支払内容	事務所賃借料(12月~3月)			
支払金額	396,000円	按分率	90%	計上額 356,400円
按分率の考え方	事務所状況等説明書に記載のとおり			
備考	支払先: [REDACTED]			

38

39

[REDACTED] ご利用明細

[REDACTED] をご利用いただきありがとうございます。
ご利用明細をご確認のうえお持ち帰りください。

お取引日	お取引店	種番	通番
21124	[REDACTED]	97	0439
お取引金額		お取引残高	
お取引		お取引金額	おつり
振込		¥99000	
時刻	受付番号	お取引残高	
11:43	0062		
ご案内またはお振込内容			
手数料		¥0	
[REDACTED]			
ご依頼人 電話 [REDACTED]			
タナカシ ムシヨ タナカ ヒデオ 様			

領収書のご案内もあわせてご確認ください。
領収書には必ずお振込の金額、お取引の金額、お振込の時刻を併記してください。

[REDACTED] ご利用明細

[REDACTED] をご利用いただきありがとうございます。
ご利用明細をご確認のうえお持ち帰りください。

お取引日	お取引店	種番	通番
21225	[REDACTED]	95	1459
お取引金額		お取引残高	
お取引		お取引金額	おつり
振込		¥99000	
時刻	受付番号	お取引残高	
14:37	0165		
ご案内またはお振込内容			
手数料		¥0	
[REDACTED]			
ご依頼人 電話 [REDACTED]			
タナカシ ムシヨ タナカ ヒデオ 様			

領収書のご案内もあわせてご確認ください。
領収書には必ずお振込の金額、お取引の金額、お振込の時刻を併記してください。

40

[REDACTED] ご利用明細

[REDACTED] をご利用いただきありがとうございます。
ご利用明細をご確認のうえお持ち帰りください。

お取引日	お取引店	種番	通番
30203	[REDACTED]	96	0038
お取引金額		お取引残高	
お取引		お取引金額	おつり
振込		¥99000	
時刻	受付番号	お取引残高	
12:40	0029		
ご案内またはお振込内容			
手数料		¥0	
[REDACTED]			
ご依頼人 電話 [REDACTED]			
タナカシ ムシヨ タナカ ヒデオ 様			

領収書のご案内もあわせてご確認ください。
領収書には必ずお振込の金額、お取引の金額、お振込の時刻を併記してください。

41

[REDACTED] ご利用明細

[REDACTED] をご利用いただきありがとうございます。
ご利用明細をご確認のうえお持ち帰りください。

お取引日	お取引店	種番	通番
30219	[REDACTED]	98	1346
お取引金額		お取引残高	
お取引		お取引金額	おつり
振込		¥99000	
時刻	受付番号	お取引残高	
10:18	0029		
ご案内またはお振込内容			
手数料		¥0	
[REDACTED]			
ご依頼人 電話 [REDACTED]			
タナカシ ムシヨ タナカ ヒデオ 様			

領収書のご案内もあわせてご確認ください。
領収書には必ずお振込の金額、お取引の金額、お振込の時刻を併記してください。

貸借契約書

賃貸借契約書

賃貸人 XXXXXXXXXX (以下甲と称す) と賃借人田中英夫事務所 (以下乙と称す) は次の物件の賃貸借について、以下条項により賃貸借契約を締結する。

- 第1条 賃貸借物件は次のとおりとする。
- 所在地 亀岡市追分町馬場通19番地の2
構造 鉄骨造二階建
場所及面積 プティビル1階 C室 67.9平方メートル
添付図面のとおり。
- 第2条 乙は賃貸借物件を田中英夫事務所として使用するものとし、使用目的以外の用途に使用してはならない。
- 第3条 本物件の賃貸借期間は平成23年5月1日～平成24年3月31日の十一月間とする。
- 但し、甲、乙協議の上更新することが出来る。
- 第4条 本契約を解除する場合は参ヶ月前までに甲、乙それぞれの相手方に予告をすること。
- 第5条 賃貸料は、月額金九萬四千五百円を前納とし、乙は毎月25日迄に翌月分を甲の指定する銀行口座に振込支払いすること。
- 〔口座番号、XXXXXXXXXX〕
- 但し、租税、公課又は物価に変動が生じたときは、甲はその賃貸料を改定することが出来る。
- 第6条 乙は次の費用を負担すること。
- 1、 本物件の内装工事は乙の負担にて施工する事。
 - 2、 電気、ガス、水道等の使用料、衛生費等は乙の負担とする。
 - 3、 乙は前条の賃料の他に、別に示された額による共益費を毎月負担する。
 - 4、 本契約物件内の修繕費は乙の負担とする。
 - 5、 乙が店舗の改造、修繕等を行う場合は書面にて甲に申し出て、甲の同意を得たのちに施工すること。
 - 6、 共用部分の損壊有る時は、プティ内賃借人の共用者にて負担修繕をする
- 第7条 乙は本契約物件の全部又は一部を問わず転貸借、使用貸借及び賃貸借の譲渡等をしてはならない。

- 第8条 地震、火災、風水害等の災害又は、盗難等の事由により乙が受けた損害については甲はその請求をうけない。
- 第9条 天災、地変及びその他不可抗力によって契約部分の全部又は、一部が損壊、滅失し使用不可能になったときは、本契約は終了するものとする。
- 第10条 甲は乙が次の各項の何れかに該当するときは、直ちに催告することなく本契約を解除することが出来る。
- 1、乙が賃料、共益費その他の債務の支払を弐ヶ月以上怠ったとき、その他本契約の各条項に違反した時。
 - 2、本契約物件を、第二条の使用目的以外に使用した時。
 - 3、不渡り、取引停止処分、仮差押え、仮処分、強制執行、破産宣告、禁治産者宣告、又は死亡等があった時。
 - 4、乙において公序良俗に反する行為があったとき。
- 第11条 1、本契約が期間の満了、解約、解除その他の事由により終了した時は、乙は直ちに本物件を明渡さなければならない。
- 2、乙は本契約が終了したとき、賃借物件を原状に復さなければならない。但し、乙がこれを行わないときは、甲が原状回復し、その費用は乙の負担とする。
 - 3、乙が前項の措置を怠った時は、本契約終了の翌日から明渡し済みの日まで賃料の倍額相当額を甲に支払うものとする。
- 第12条 乙は、本契約終了による明け渡しに際し造作買取請求権、費用償還請求権、その他の事由及び、名目にかかわらず、造作・設備等に関し甲に対し一切の請求をすることが出来ない。
- 第13条 本契約書に定めのない事項及び前記各条項に疑義が生じたときは、甲、乙誠意をもって協議し解決するものとする。
- 第14条 保証人は、本契約にもとずいて乙と連帯して一切の債務、義務履行に責任を負うものとする。又、保証人が死亡又は破産したときは甲に対し即時この旨を通知しなければならない。この場合、甲は乙に対し連帯保証人の変更を求める事とする。
- 上記、各条項を双方承諾の上確実に履行する事を誓約し本書二通を作成し各自署名捺印の上それぞれ一通を保有する。

平成23年 4月27日

貸 貸 人 住 所

[Redacted]

氏 名

[Redacted]

貸 借 人 住 所

厚岡市北町 42

氏 名

岡 中 英 夫 [Redacted]

連 帯 保 証 人 住 所

氏 名

契約が第3条の規定により更新され、現在令和4年3月31日まで有効

第5号の2様式(第7条関係)

政務活動費領収書貼付用紙

職員氏名(会派名)	田中英夫	整理番号	42~53		
費目	調査研究費・研修費・広報広報費・要請陳情等活動費・会費・資料作成費・資料購入費(事務所)事務費・人件費				
支払内容	事務所電気料				
支払金額	133,248円	按分率	90%	計上額	119,917円
按分率の考え方	事務所状況等説明書記載のとおり				
備考	支払先：関西電力株式会社				
(領収書は、重ならないように貼付してください。)					
42	02.04.13	関西電力			*11,928
43	02.05.18	関西電力			*10,544
44	02.06.11	関西電力			*7,201
45	02.07.13	関西電力			*9,404
46	02.08.14	関西電力			*10,893
47	02.09.11	関西電力			*12,506
48	02.10.13	関西電力			*11,174
49	02.11.13	関西電力			*10,155
50	02.12.11	関西電力			*9,649
51	03.01.15	関西電力			*13,071
52	03.02.12	関西電力			*14,186
53	03.03.11	関西電力			*12,537

第5号の2様式(第7条関係)

政務活動費領収書貼付用紙

議員氏名(会派名)	田中英夫	整理番号	54~59		
費目	調査研究費・研修費・広報広報費・要請陳情等活動費・会議費・資料作成費・資料購入費・ 事務所費 ・事務費・人件費				
支払内容	事務所水道料				
支払金額	29,040円	按分率	90%	計上額	26,136円
按分率の考え方	事務所状況等説明書記載のとおり				
備考	支払先：亀岡市				

(領収書は、重ならないように貼付してください。)

54 02.05.08 亀岡市水道 | | *4,840

55 02.07.08 亀岡市水道 | | *4,840

56 02.09.08 亀岡市水道 | | *4,840

57 02.11.09 亀岡市水道 | | *4,840

58 03.01.08 亀岡市水道 | | *4,840

59 03.03.08 亀岡市水道 | | *4,840

第5号の2様式(第7条関係)

政務活動費領収書貼付用紙

職員氏名(会派名)	田中英夫	整理番号	60		
費目	調査研究費・研修費・広報広報費・要請徴借等活動費・会議費・資料作成費・資料購入費(事務用)・事務費・人件費				
支払内容	NHK放送受信料				
支払金額	13,592円	按分率	90%	計上額	12,232円
按分率の考え方	事務所状況等説明書に記載のとおり				
備考	支払先：日本放送協会				

(領収書は、重ならないように貼付してください。)

60 02.12.28 NHK *13,592

NHK 放送受信料領収証

田中英夫 事務所 様
 お客様番号 [] 領収日 令和 2年12月28日

領収金額(消費税を含みます)	13,592 円	お支払期間	令和 2年12月 ~ 令和 3年11月
料目内容	地上契約	件数	1
上記領収金額の内訳は次のとおりです			
基本料額	13,650円		
料金変更差額	-58円		
取扱金融機関		次回振替予定日	令和 3年12月27日
口座番号等の表示を希望されるお客様はご連絡ください			

上記放送受信料を口座振替により領収いたしました。

日本放送協会 

NHKホームページ

パソコン <http://nhk.jp> スマートフォン 

お問い合わせ先 (電話番号のかけ間違いのないようご注意ください)

受信料関係のお問い合わせ 0570-077-077
 転送等のお届け(フリーダイヤル) 0120-151515
 放送番組についてのご照会 075-251-1111

転送や振替契約への変更のお届けはインターネットをぜひご利用ください。
<http://nhk.jp/jushinryo> (24時間いつでも簡単に手続きできます。)

IP電話等をご使用の方で、フリーダイヤル等ご利用いただけない場合は、
 050-3786-5003をご利用ください。

受信料のお支払いありがとうございました。

事 務 費

第5号の2様式(第7条関係)

政務活動費領収書貼付用紙

職員氏名(会派名)	田中英夫	整理番号	61~68		
費目	調査研究費・研修費・広報広報費・要請陳情等活動費・会議費・資料作成費・資料購入費・事務所費・ 事務費 ・人件費				
支払内容	固定電話				
支払金額	63,024円	按分率	90%	計上額	56,717円
按分率の考え方	事務所状況等説明書記載のとおり				
備考	支払先：ソフトバンク株式会社				
(領収書は、重ならないように貼付してください。)					
61	02.05.26	ソフトバンク(セブ)			*10,763
62	02.05.26	ソフトバンク(セブ)			*5,416
63	02.08.26	ソフトバンク(セブ)			*10,547
64	02.09.28	ソフトバンク(セブ)			*4,893
65	02.11.26	ソフトバンク(セブ)			*9,973
66	03.01.26	ソフトバンク(SM)			*9,726
67	03.02.26	ソフトバンク(SM)			*5,725
68	03.03.26	ソフトバンク(SM)			*5,981

前回の請求金額のお知らせ NOTICE FOR YOUR PREVIOUS PAYMENT

請求月 MONTH OF BILLING	2020年 2月分
利用期間 TERM	2月 1日~ 2月29日
請求金額 AMOUNT DUE (うち消費税等) (TAX)	5,373円 488円
支払期限日 DUE DATE	2020年 3月26日

※滞り3ヶ月以上、請求が無い場合は「*」での表示となります。
 ※お支払金額は、最後の記載等でご確認くださいようお願いいたします。

お知らせ INFORMATION

◆契約見直しの際、違約金等の費用が発生する場合がございます。
 まずはカスタマーセンターにご相談下さい。
 ◆前月までのご利用分は5000円未満でしたので今月分と合わせてご請求させていただいております。

次回口座振替のお知らせ

ソフトバンク株式会社
 東京支店決済課1-0-1

請求月 MONTH OF BILLING	2020年 4月分
利用期間 TERM	3月 1日~ 4月30日
振替金額 BILLING AMOUNT (うち消費税等) (TAX)	10,763円 978円
振替口座 TRANSFER ACCOUNT	***** ***** **-*****
振替日 DATE OF TRANSFER	2020年 5月26日 (火)

お客様番号 CUSTOMER NUMBER	[REDACTED]
発行番号 BILL NUMBER	3200400084184252

料金内訳書 1/2ページ

発行年月日 2020年 5月 6日 (単位:円)

No.	お客様電話番号 (TELEPHONE NO.)	料金内訳 DETAILS	*税区分表示 TAX CATEGORY DISPLAY	数量 QUANTITY	内訳額 ITEMIZED AMOUNT	内訳額小計 SUBTOTALS FOR ITEMIZED AMOUNT
** 3月分**	1 0771-23-9993	おとくライン基本料<事務所用・ISDN64> (2020年 3月 1日~2020年 3月31日利用分) *長期継続割引(CP)* 国内通話料(県外) 国内通話料(県内市外) 国内通話料(市内) 国内通話料(携帯) 国内通話料(IP電話) ISDN番号追加サービス利用料<1番号追加> ユニバーサルサービス料		3 9 29 14 4	3380.0 -200.0 47.4 86.9 284.4 416.0 100.0 300.0 4.0	4418.7
** 4月分**	1 0771-23-9993	おとくライン基本料<事務所用・ISDN64> (2020年 4月 1日~2020年 4月30日利用分)			5380.0	

[裏面に続きます]

口座振替できなかった場合は、年14.5%の割合で計算した延滞利息が加算されます。
 In the event that insufficient funds render it impossible to transfer the billed amount, an additional fee of 14.5% of the amount due, per year, will be charged.

料金内訳書 2/2ページ

*税額もご覧ください

No.	お客様電話番号 (TELEPHONE NO.)	料金内訳 DETAILS	*税区分表示 TAX CATEGORY DISPLAY	数量 QUANTITY	内訳額 ITEMIZED AMOUNT	内訳額小計 SUBTOTALS FOR ITEMIZED AMOUNT
		長期継続割引(CP) 国内通話料(県内市外) 国内通話料(市内) 国内通話料(携帯) 国内通話料(IP電話) ISDN番号追加サービス利用料<1番号追加> ユニバーサルサービス料		19 42 17	-200.0 284.4 521.4 1076.5 300.0 4.0	5366.3
		総料金合計 (A) *10%適用分 消費税等 (B=A*0.10) 計			9785 978 10763	

◆ユニバーサルサービス料は、1番号あたり2円(税込)のご請求となります。

3
4
5
6
7

前回の請求金額のお知らせ NOTICE FOR YOUR PREVIOUS PAYMENT

請求月 MONTH OF BILLING	2020年 4月分
利用期間 TERM	3月 1日～ 4月30日
請求金額 AMOUNT DUE (うち消費税等) (TAX)	10,763円 (978円)
支払期限日 DUE DATE	2020年 5月26日

※滞り3ヶ月以上、請求が滞り場合は「*」での表示となります。
 ※お支払は、通帳の記帳等でご確認くださいようお願いいたします。

重要情報

※契約見直しの際、通約金等の費用が発生する場合がございます。
 まずはカスタマーセンターにご相談下さい。

次回口座振替のお知らせ

ソフトバンク株式会社
 東京都港区東新井1-4-1

請求月 MONTH OF BILLING	2020年 5月分
利用期間 TERM	5月 1日～ 5月31日
振替金額 BILLING AMOUNT (うち消費税等) (TAX)	5,416円 (492円)

振替口座 TRANSFER ACCOUNT
 **** *
 **** *
 ** - **** *
 **** *

振替日 DATE OF TRANSFER
 2020年 6月26日 (金)

お客様番号 CUSTOMER NUMBER
 発行番号 BILL NUMBER
 3200500071477658

発行年月日 2020年 6月 6日 (単位:円)

料金内訳書 1/2ページ

No.	お客様電話番号 (TELEPHONE NO.)	料金内訳 DETAILS	*税区分表示 TAX CATEGORY DISPLAY	数量 QUANTITY	内訳額 ITEMIZED AMOUNT	内訳額小計 SUBTOTALS FOR ITEMIZED AMOUNT
** 5月分 **	1 0771-23-9993	おとくライン基本料<事務所用・ISDN64> (2020年 5月 1日～2020年 5月31日利用分) *長期継続割引ICP*			3380.0	
		国内通話料 (県内市外)		6	720.0	
		国内通話料 (市内)		48	94.8	
		国内通話料 (携帯)		19	553.0	
		番号案内料 (104)		1	733.0	
		ISDN番号追加サービス利用料<1番号追加>			60.0	
		ユニバーサルサービス料			300.0	
					4.0	4924.8
		課税料金計 (A) *10%適用分			4924	
		消費税等 (B=A×0.10)			492	
		計			5416	

口座振替できなかった場合は、年14.5%の割合で計算した延滞利息が加算されます。
 In the event that insufficient funds render it impossible to transfer the billed amount, an additional fee of 14.5% of the amount due, per year, will be charged.

料金内訳書 2/2ページ

※裏面もご確認ください

No.	お客様電話番号 (TELEPHONE NO.)	料金内訳 DETAILS	*税区分表示 TAX CATEGORY DISPLAY	数量 QUANTITY	内訳額 ITEMIZED AMOUNT	内訳額小計 SUBTOTALS FOR ITEMIZED AMOUNT
		ユニバーサルサービス料は、1番号あたり2円 (税込) のご請求となります。				

3
4
5
6
7
8
9
10
11

前回の請求金額のお知らせ NOTICE FOR YOUR PREVIOUS PAYMENT

請求月 MONTH OF BILLING	2020年 5月分
利用期間 TERM	5月 1日~ 5月31日
請求金額 AMOUNT DUE (うち消費税等) (TAX)	(5,416円 492円)
支払期限日 DUE DATE	2020年 6月26日

※通話3ヶ月以上、請求が滞り場合は「*」での表示となります。
*お支払金額は、通話の比率等でご確認くださいませようお願いします。

お知らせ INFORMATION

◆契約見直しの際、違約金等の費用が発生する場合がございます。
まずはカスタマーセンターにご相談下さい。
◆前月までのご利用分は5000円未満でしたので今月分と合わせてご請求させていただいております。

次回口座振替のお知らせ

ソフトバンク株式会社
東京都港区新橋1-1-1

請求月 MONTH OF BILLING	2020年 7月分
利用期間 TERM	6月 1日~ 7月31日
振替金額 BILLING AMOUNT (うち消費税等) (TAX)	(10,547円 958円)
振替口座 TRANSFER ACCOUNT	***** ***** **-*****
振替日 DATE OF TRANSFER	2020年 8月26日 (水)

お客様番号 CUSTOMER NUMBER	[REDACTED]
発行番号 BILL NUMBER	3200700085602057

料金内訳書 1/2ページ

発行年月日 2020年 8月 6日 (単位:円)

No.	お客様電話番号 (TELEPHONE NO.)	料金内訳 DETAILS	*税区分表示 TAX CATEGORY DISPLAY	数量 QUANTITY	内訳額 ITEMIZED AMOUNT	内訳額小計 SUBTOTALS FOR ITEMIZED AMOUNT
** 6月分**	1 0771-23-9993	おとくライン基本料<事務所用・ISDN64> (2020年 8月 1日~2020年 6月30日利用分) *長期継続割引CP* 国内通話料 (県内市外) 国内通話料 (市内) 国内通話料 (携帯) ISDN番号追加サービス利用料<1番号追加> ユニバーサルサービス料		12 65 5	3380.0 -200.0 110.4 624.1 112.0 300.0 4.0	4330.7
** 7月分**	1 0771-23-9993	おとくライン基本料<事務所用・ISDN64> (2020年 7月 1日~2020年 7月31日利用分) *長期継続割引CP* 国内通話料 (県外)		1	3380.0 -200.0 15.8	

口座振替できなかった場合は、年14.5%の割合で計算した延滞利息が加算されます。
In the event that insufficient funds render it impossible to transfer the billed amount, an additional fee of 14.5% of the amount due, per year, will be charged. [裏面に続きます]

料金内訳書 2/2ページ

*裏面もご覧ください

No.	お客様電話番号 (TELEPHONE NO.)	料金内訳 DETAILS	*税区分表示 TAX CATEGORY DISPLAY	数量 QUANTITY	内訳額 ITEMIZED AMOUNT	内訳額小計 SUBTOTALS FOR ITEMIZED AMOUNT
		国内通話料 (県内市外) 国内通話料 (市内) 国内通話料 (携帯) ISDN番号追加サービス利用料<1番号追加> ユニバーサルサービス料		17 83 22	197.51 955.91 606.00 300.00 4.00	5259.2
		課税料合計 (A) *10%適用分 消費税等 (B=A×0.10) 計			9589 958 10547	

※ユニバーサルサービス料は、1番号あたり2円(税込)のご請求となります。

8
5
1
8
5

前回の請求金額のお知らせ NOTICE FOR YOUR PREVIOUS PAYMENT

請求月 MONTH OF BILLING	2020年 7月分
利用期間 TERM	6月 1日～ 7月31日
請求金額 AMOUNT DUE	10,547円
(うち消費税等) (TAX)	(958円)
支払期限日 DUE DATE	2020年 8月26日

※前払3ヶ月以上、請求が無い場合は1ヶ月での表示となります。
 ※お支払は、請求の記載等でご確認くださいませようお願いします。

お知らせ INFORMATION

◆契約の見直しの際、違約金等の費用が発生する場合がございます。
 まずはカスタマーセンターにご相談下さい。

次回口座振替のお知らせ



請求月 MONTH OF BILLING	2020年 8月分
利用期間 TERM	8月 1日～ 8月31日
振替金額 BILLING AMOUNT	4,893円
(うち消費税等) (TAX)	(444円)
振替口座 TRANSFER ACCOUNT	***** ***** **-*****
振替日 DATE OF TRANSFER	2020年 9月28日 (月)

お客様番号 CUSTOMER NUMBER	[REDACTED]
発行番号 BILL NUMBER	3200800086019150

発行年月日 2020年 9月 6日 (単位:円)

料金内訳書 1/2ページ

No.	お客様電話番号 (TELEPHONE NO.)	料金内訳 DETAILS	*税区分表示 TAX CATEGORY DISPLAY	数量 QUANTITY	内訳額 ITEMIZED AMOUNT	内訳額小計 SUBTOTALS FOR ITEMIZED AMOUNT
※: 8月分※: 1	0771-23-9993	おとくライン基本料<事務所用・ISDN64> (2020年 8月 1日～2020年 8月31日利用分) *長期継続割引(C.P)* 国内通話料 (県外) 国内通話料 (県内市外) 国内通話料 (市内) 国内通話料 (携帯) 番号案内料 (104) ナビダイヤル (NTTコミュニケーション利用分) NTT-C消費税 (10%) ISDN番号追加サービス利用料<1番号追加> ユニバーサルサービス料		1 1 5 1 1 1 1 他 他	3380.0 -200.0 7.9 134.3 560.9 192.0 60.0 10.0 1.0 300.0 4.0	4450.1
						[裏面に続きます]

口座振替できなかった場合は、年14.5%の割合で計算した延滞利息が加算されます。
 In the event that insufficient funds render it impossible to transfer the billed amount, an additional fee of 14.5% of the amount due, per year, will be charged.

料金内訳書 2/2ページ

※高画もご覧ください

No.	お客様電話番号 (TELEPHONE NO.)	料金内訳 DETAILS	*税区分表示 TAX CATEGORY DISPLAY	数量 QUANTITY	内訳額 ITEMIZED AMOUNT	内訳額小計 SUBTOTALS FOR ITEMIZED AMOUNT
		原稿料金計 (A) *10%適用分 消費税等 (B=A×0.10) 計			4439 443 4882	
		(他社分) 原稿料金計 (G) *10%適用分 消費税等 (H=G×0.10) 計		他 他	10 1 11	
		請求計			4893	

◆ユニバーサルサービス料は、1番号あたり2円 (税抜) のご請求となります。

前回の請求金額のお知らせ NOTICE FOR YOUR PREVIOUS PAYMENT

請求月 MONTH OF BILLING	2020年 8月分
利用期間 TERM	8月 1日~ 8月31日
請求金額 AMOUNT DUE (うち消費税等) (TAX)	4,893円 444円)
支払期限日 DUE DATE	2020年 9月28日

※前払3ヶ月以上、請求が無い場合は「*」での表示となります。
 ※お支払期限は、通帳の記載をご確認くださいませようお願いします。

お知らせ INFORMATION

◆口座振替代行業者の合併に伴い、2021年1月1日分より通帳印字の変更があります。現在：セディナ→変更後：SMFS 詳しくはHPをご確認ください。
 ◆2021年3月31日17時に国際ISDNを廃止します
 →https://www.softbank.jp/biz/voice/phone_service/int_isdn/
 ◆契約見直しの際、違約金等の費用が発生する場合がございます。まずはカスタマーセンターにご相談下さい。

料金内訳書 1/2ページ

No.	お客様電話番号 (TELEPHONE NO.)	料金内訳 DETAILS	*税区分表示 TAX CATEGORY DISPLAY	数量 QUANTITY	内訳額 ITEMIZED AMOUNT	内訳額小計 SUBTOTAL FOR ITEMIZED AMOUNT
** 9月分**	1 0771-23-9993	おとくライン基本料<事務所用・ISDN64> (2020年 9月 1日~2020年 9月30日利用分) *長期継続割引CP* 国内通話料(県外) 国内通話料(県内市外) 国内通話料(市内) 国内通話料(携帯) ISDN番号追加サービス利用料<1番号追加> ユニバーサルサービス料		10 52 51	3380.0 -200.0 7.9 102.7 458.2 96.0 300.0 4.0	4148.8
** 10月分**	1 0771-23-9993	おとくライン基本料<事務所用・ISDN64> (2020年10月 1日~2020年10月31日利用分) *長期継続割引CP*			3380.0 -200.0	

発行年月日 2020年11月 6日 (単位:円)

口座振替でできなかった場合は、年14.5%の割合で計算した延滞利息が加算されます。
 In the event that insufficient funds render it impossible to transfer the billed amount, an additional fee of 14.5% of the amount due, per year, will be charged.

料金内訳書 2/2ページ

※高欄もご確認ください

No.	お客様電話番号 (TELEPHONE NO.)	料金内訳 DETAILS	*税区分表示 TAX CATEGORY DISPLAY	数量 QUANTITY	内訳額 ITEMIZED AMOUNT	内訳額小計 SUBTOTAL FOR ITEMIZED AMOUNT
		国内通話料(県外) 国内通話料(県内市外) 国内通話料(市内) 国内通話料(携帯) ISDN番号追加サービス利用料<1番号追加> ユニバーサルサービス料		2 10 96 11	15.8 102.7 932.2 384.0 300.0 4.0	4918.7
		課税料金計 (A) *10%適用分 消費税等 (B=A×0.10) 計			9067 906 9973	

◆ユニバーサルサービス料は、1番号あたり2円(税込)のご請求となります。

郵便はがき

請求月 MONTH OF BILLING	2020年10月分
利用期間 TERM	9月 1日~10月31日
請求金額 AMOUNT DUE (うち消費税等) (TAX)	9,973円 (906円)
支払期限日 DUE DATE	2020年11月26日

請求月 MONTH OF BILLING	2020年12月分
利用期間 TERM	11月 1日~12月31日
振替金額 BILLING AMOUNT (うち消費税等) (TAX)	9,726円 (884円)

振替口座 TRANSFER ACCOUNT

振替日 DATE OF TRANSFER
2021年 1月26日 (火)

お客様番号 CUSTOMER NUMBER
発行番号 BILL NUMBER
3201200073455054

※滞り3ヶ月以上、請求が滞り場合は「*」での表示となります。
※お支払結果は、通帳の記録等でご確認ください。また、お振込みをお願いします。

お知らせ INFORMATION
 ◎2021年3月31日17時に国際ISDNを廃止します
 →https://www.softbank.jp/biz/voice/phone_service/int_isdn/
 ◎口座振替代行業者の合併に伴い、2021年1月引落分より通帳印字の変更があります。現在：セディナ→変更後：SMFS 詳しくはHPをご確認ください。
 ◎おとくライン、ODN-IPフォン、フリーコールスーパー等をご利用のお客様へ、1月より「ユニバーサルサービス料」を、1番号あたり3円(税込)に変更いたしますのでご了承ください。

料金内訳書 1/2ページ

発行年月日 2021年 1月 6日 (単位:円)

No.	お客様電話番号 (TELEPHONE NO.)	料金内訳 DETAILS	*税区分表示 TAX CATEGORY DISPLAY	数量 QUANTITY	内訳額 ITEMIZED AMOUNT	内訳額小計 SUBTOTALS FOR ITEMIZED AMOUNT
11月分 1	0771-23-9993	おとくライン基本料<事務所用・ISDN64> (2020年11月 1日~2020年11月30日利用分) *長期継続割引ICP* 国内通話料(県外) 国内通話料(県内市外) 国内通話料(市内) 国内通話料(携帯) ISDN番号追加サービス利用料<1番号追加> ユニバーサルサービス料		688 1 5	3380.0 -200.0 7.9 86.9 639.9 96.0 300.0 4.0	4314.7
12月分 1	0771-23-9993	おとくライン基本料<事務所用・ISDN64> (2020年12月 1日~2020年12月31日利用分) *長期継続割引ICP*			3380.0 -200.0	

口座振替できなかった場合は、年14.5%の割合で計算した延滞利息が加算されます。
In the event that insufficient funds render it impossible to transfer the billed amount, an additional fee of 14.5% of the amount due, per year, will be charged.

料金内訳書 2/2ページ

※裏面もご覧ください

No.	お客様電話番号 (TELEPHONE NO.)	料金内訳 DETAILS	*税区分表示 TAX CATEGORY DISPLAY	数量 QUANTITY	内訳額 ITEMIZED AMOUNT	内訳額小計 SUBTOTALS FOR ITEMIZED AMOUNT
		国内通話料(県外) 国内通話料(県内市外) 国内通話料(市内) 国内通話料(携帯) ISDN番号追加サービス利用料<1番号追加> ユニバーサルサービス料		1 20 85 4	7.9 205.4 750.5 80.0 300.0 4.0	4527.8
		課税料金計 (A) *10%適用分 消費税等 (B=A×0.10) 計			8842 884 9726	

◎ユニバーサルサービス料は、1番号あたり2円(税込)のご請求となります。

郵便はがき

前回の請求金額のお知らせ NOTICE FOR YOUR PREVIOUS PAYMENT

請求月 MONTH OF BILLING	2020年12月分
利用期間 TERM	11月1日~12月31日
請求金額 AMOUNT DUE (うち消費税等) (TAX)	9,726円 884円
支払期限日 DUE DATE	2021年1月26日

連続3ヶ月以上、請求が無い場合は「」での表示となります。
*お支払期限は、通帳の記載等でご確認くださいませようお願いします。

お知らせ INFORMATION

◆2021年3月31日17時に国際ISDNを廃止します
→https://www.softbank.jp/biz/voice/phone_service/int_isdn/
令口座振替代行業者の合併に伴い、2021年1月引落分より通帳印字の変更があります。現在：セディナ→変更後：SMFS 併しくはHPをご確認ください。
◆おとくライン、ODN-IPフォン、フリーコールスーパー等をご利用のお客様へ。本年1月より「ユニバーサルサービス料」を、1番号あたり3円(税込)に変更いたしました。

料金内訳書 1/2ページ

次回口座振替のお知らせ

ソフトバンク株式会社
東京支店東区東新橋1-4-1

請求月 MONTH OF BILLING	2021年1月分
利用期間 TERM	1月1日~1月31日
振替金額 BILLING AMOUNT (うち消費税等) (TAX)	5,725円 520円

振替口座 TRANSFER ACCOUNT

-***

振替日 DATE OF TRANSFER
2021年2月26日(金)

お客様番号 CUSTOMER NUMBER
発行番号 BILL NUMBER
3210100085054854

発行年月日 2021年2月6日 (単位:円)

No.	お客様電話番号 (TELEPHONE NO.)	料金内訳 DETAILS	*税区分表示 TAX CATEGORY DISPLAY	数量 QUANTITY	内訳額 ITEMIZED AMOUNT	内訳額小計 SUBTOTAL FOR ITEMIZED AMOUNT
**	1月分水水 1 0771-23-9993	おとくライン基本料<事務所用・ISDN64> (2021年1月1日~2021年1月31日利用分) *長距離通話料 CP* 国内通話料(県内市外) 国内通話料(市内) 国内通話料(携帯) ISDN番号追加サービス利用料<1番号追加> ユニバーサルサービス料		8 81 13	3380.0 -200.0 110.6 876.9 732.0 300.0 6.0	5205.5
		消費税金計 (A) *10%適用分 消費税等 (B=A*0.10) 計			5205 520 5725	

◆ユニバーサルサービス料は、1月末日ご利用の請求分より、1番号あたり3円(税込)のご請求となります。

口座振替できなかった場合は、年14.5%の割合で計算した延滞利息が加算されます。
In the event that insufficient funds render it impossible to transfer the billed amount, an additional fee of 14.5% of the amount due, per year, will be charged.

【裏面に続きます】

料金内訳書 2/2ページ

※後欄もご覧ください

No.	お客様電話番号 (TELEPHONE NO.)	料金内訳 DETAILS	*税区分表示 TAX CATEGORY DISPLAY	数量 QUANTITY	内訳額 ITEMIZED AMOUNT	内訳額小計 SUBTOTAL FOR ITEMIZED AMOUNT
		(12月以前のご利用分は税込2円となります。)				

郵便はがき

前回の請求金額のお知らせ NOTICE FOR YOUR PREVIOUS PAYMENT

請求月 MONTH OF BILLING	2021年 1月分
利用期間 TERM	1月 1日~ 1月31日
請求金額 AMOUNT DUE (うち消費税等) (TAX)	5,725円 (520円)
支払期限日 DUE DATE	2021年 2月26日

※請求3ヶ月以上、請求が無い場合は「*」での請求となります。
※右支払結果は、滞りの状態等でご確認ください。お問い合わせください。

DEBIT INFORMATION

- ◆2021年3月31日17時に国際ISDNを廃止します
→https://www.softbank.jp/biz/voice/phone_service/int_isdn/
- ◆口座振替代行業者の合併に伴い、2021年1月引落分より一部金融機関の通帳印字が変更になりました。
「セディナ→S M F S」詳しくはHPをご覧ください。
- ◆おとくライン、ODN-IPフォン、フリーコールスーパー等をご利用のお客様へ、本年1月より「ユニバーサルサービス料」を、1番号あたり8円(税込)に変更いたしました。

料金内訳書 1/2ページ

No.	お客様電話番号 (TELEPHONE NO.)	料金内訳 DETAILS	*税区分表示 TAX CATEGORY DISPLAY	数量 QUANTITY	内訳額 ITEMIZED AMOUNT	内訳額小計 SUBTOTALS FOR ITEMIZED AMOUNT
** 2月分 **						
1	0771-23-9993	おとくライン基本料<事務所用・ISDN64> (2021年 2月 1日~2021年 2月28日利用分) *長期継続割引CP* 国内通話料(県内市外) 国内通話料(市内) 国内通話料(携帯) 国内通話料(IP電話) ISDN番号追加サービス利用料<1番号追加> ユニバーサルサービス料		65 14 2	3380.0 -200.0 158.0 1940.1 784.0 70.0 300.0 6.0	5438.1
		課税料金計 (A) *10%適用分			5438	
		消費税等 (B=A×0.10)			543	
		計			5981	

【裏面に続きます】

口座振替できなかった場合は、年14.5%の割合で計算した延滞利息が加算されます。
In the event that insufficient funds render it impossible to transfer the billed amount, an additional fee of 14.5% of the amount due, per year, will be charged.

次回口座振替のお知らせ

ソフトバンク株式会社
東京都港区海岸1-7-1

請求月 MONTH OF BILLING	2021年 2月分
利用期間 TERM	2月 1日~ 2月28日
振替金額 BILLING AMOUNT (うち消費税等) (TAX)	5,981円 (543円)
振替口座 TRANSFER ACCOUNT	***** ***** **-*****
振替日 DATE OF TRANSFER	2021年 3月26日(金)

お客様番号 CUSTOMER NUMBER	[REDACTED]
発行番号 BILL NUMBER	3210200070982950

発行年月日 2021年 3月 6日 (単位:円)

料金内訳書 2/2ページ

※裏面もご覧ください

No.	お客様電話番号 (TELEPHONE NO.)	料金内訳 DETAILS	*税区分表示 TAX CATEGORY DISPLAY	数量 QUANTITY	内訳額 ITEMIZED AMOUNT	内訳額小計 SUBTOTALS FOR ITEMIZED AMOUNT
◆ユニバーサルサービス料は、1月末日ご利用の請求分より、1番号あたり8円(税込)のご請求となります。 (12月以前のご利用分は税込8円となります。)						

郵便ばがき

第5号の2様式(第7条関係)

政務活動費領収書貼付用紙

議員氏名(会派名)	田中英夫		整理番号	69~80	
費目	調査研究費・研修費・広報広報費・更迭陳謝等活動費・会議費・資料作成費・資料購入費・事務所費(事務所)・人件費				
支払内容	インターネット回線使用料				
支払金額	72,600円	按分率	90%	計上額	65,340円
按分率の考え方	事務所状況等説明書記載のとおり				
備考	支払先：NTTファイナンス株式会社				
(領収書は、重ならないように貼付してください。)					
69	02.04.30	電話料			*6,050
70	02.06.01	電話料			*6,050
71	02.06.30	電話料			*6,050
72	02.07.31	電話料			*6,050
73	02.08.31	電話料			*6,050
74	02.09.30	電話料			*6,050
75	02.11.02	電話料			*6,050
76	02.11.30	電話料			*6,050
77	03.01.04	電話料			*6,050
78	03.02.01	電話料			*6,050
79	03.03.01	電話料			*6,050
80	03.03.31	電話料			*6,050

内訳項目 金額(円) CHARGE BREAKDOWN BY CATEGORY (YEN)	内訳金額(円) AMOUNT (YEN)	請求内訳等詳細 DETAILS OF CHARGE BREAKDOWN	(本内訳は、各サービス提供事業者が 発行したものです。)	税区分 TAX
6,050	5,400	クレジット 光ネクスト F 帯利用料	3月1日～ 3月31日	合算
	100	預付手数料		合算
	550	前年度未納金額 (合計)	本領収書の発行にかかわる各種費用に なります。 各領収書の別紙金額計×10%	合算
○合計	6,050	合計		

内訳項目 金額(円) CHARGE BREAKDOWN BY CATEGORY (YEN)	内訳金額(円) AMOUNT (YEN)	請求内訳等詳細 DETAILS OF CHARGE BREAKDOWN	(本内訳は、各サービス提供事業者が 発行したものです。)	税区分 TAX
6,050	5,400	クレジット 光ネクスト F 帯利用料	4月1日～ 4月30日	合算
	100	預付手数料		合算
	550	前年度未納金額 (合計)	本領収書の発行にかかわる各種費用に なります。	合算
○合計	6,050	合計		

内訳項目	金額(円)	内訳金額(円)	請求内訳等詳細	税区分
ONTT西日本ご利用分	6,050	5,400	フレックス光ネクスト F 単利用割 5月1日～5月31日 本請求書の発行にかかわる各種費用に なります。	食・事 合・機
		100		
		550		
	6,050	6,050	合計	

内訳項目 CHARGE BREAKDOWN BY CATEGORY (YEN)	金額(円)	内訳金額(円) AMOUNT (YEN)	請求内訳等詳細 DETAILS OF CHARGE BREAKDOWN	税区分 TAX
◆ONTT西日本ご利用分	6,050	5,400	フレックス光ネクスト F 単利用割 6月1日～6月30日 本請求書の発行にかかわる各種費用に なります。	食・事 合・機
◆合計	6,050	6,050	合計	

内訳項目 金額(円) CHARGE BREAKDOWN BY CATEGORY (YEN)	内訳金額(円) AMOUNT (YEN)	請求内訳等詳細 DETAILS OF CHARGE BREAKDOWN	(本内訳は、各サービス提供事業者が 発行したものです。)	税区分 TAX
6,050	5,400	フレック 光ネクスト F・単利用料 7月1日～ 7月31日		
	100	銀行手数料		
	550	税金等調整額	なります。 各事業者の税率合計×10%	
◇合計	6,050	合計		

内訳項目 金額(円) CHARGE BREAKDOWN BY CATEGORY (YEN)	内訳金額(円) AMOUNT (YEN)	請求内訳等詳細 DETAILS OF CHARGE BREAKDOWN	(本内訳は、各サービス提供事業者が 発行したものです。)	税区分 TAX
6,050	5,400	フレック 光ネクスト F・単利用料 8月1日～ 8月31日		
	100	銀行手数料		
		税金等調整額	なります。 各事業者の税率合計×10%	
◇合計	6,050	合計		

内訳項目 金額(円) CHARGE BREAKDOWN BY CATEGORY (YEN)	内訳金額(円) AMOUNT (YEN)	請求内訳等詳細 DETAILS OF CHARGE BREAKDOWN	税区分 TAX
6,050	5,400	フレッツ 光ネクスト F 単利用料 9月1日~9月30日 残行手数料 550	合算
6,050	6,050	合計	

内訳項目 金額(円) CHARGE BREAKDOWN BY CATEGORY (YEN)	内訳金額(円) AMOUNT (YEN)	請求内訳等詳細 DETAILS OF CHARGE BREAKDOWN	税区分 TAX
6,050	5,400	フレッツ 光ネクスト F 単利用料 10月1日~10月31日 残行手数料 550	合算
6,050	6,050	合計	

内訳項目 金額(円)	内訳金額(円)	請求内訳等詳細 (本内訳は、各サービス提供事業者が発行したものです。)	税区分
ONTT西日本ご利用分 6,050	5,400 100	フレッツ 光ネクスト F 単利用料 発行手数料	11月 1日~11月30日 本請求書等の発行にかかるとる各種費用に なります。 合算表示の料金合計×10%
	550	消費税等相当額 (合計)	
◇合計 6,050	6,050	合計	合 算

内訳項目 金額(円) CHARGE BREAKDOWN BY CATEGORY (YEN)	内訳金額(円) AMOUNT (YEN)	請求内訳等詳細 DETAILS OF CHARGE BREAKDOWN	(本内訳は、各サービス提供事業者が 発行したものです。)	税区分 TAX
ONTT西日本ご利用分 6,050	5,400 100	フレッツ 光ネクスト F 単利用料 発行手数料	12月 1日~12月31日 本請求書等の発行にかかるとる各種費用に なります。	合 算
	550	消費税等相当額 (合計)		
◇合計 6,050	6,050	合計		合 算

内訳項目	金額(円)	内訳金額(円)	請求内訳等詳細	税区分
クレジット手数料	6,050	5,400	クレジット 光ネクスト F 単利用料 発行手数料	自署
		100		自署
		550	消費税等相当額(合計)	自署
合計	6,050	6,050	合計	自署

内訳項目 金額(円) CHARGE BREAKDOWN BY CATEGORY (YEN)	内訳金額(円) AMOUNT (YEN)	請求内訳等詳細 DETAILS OF CHARGE BREAKDOWN	税区分 TAX
クレジット手数料	6,050	クレジット 光ネクスト F 単利用料 発行手数料	自署
		2月 1日～ 2月28日 本請求書の発行にかかると各種費用に なります。	自署
		消費税等相当額(合計) 金額表示の料金合計×1.0%	自署
合計	6,050	合計	自署

第5号の2様式(第7条関係)

政務活動費領収書貼付用紙

議員氏名(会派名)	田中英夫		整理番号	81~92	
費目	調査研究費・研修費・広報広報費・要請陳情等活動費・会費・資料作成費・資料購入費・事務所費(事務費)・人件費				
支払内容	インターネットプロバイダ料				
支払金額	0,032円	按分率	90%	計上額	9,024円
按分率の考え方	事務所状況等説明書記載のとおり				
備考	支払先: GMOインターネット株式会社				
(領収書は、重ならないように貼付してください。)					
81	02.04.02	トヨタファイナンス		*1,828	内836
82	02.05.07	トヨタファイナンス		*3,203	内836
83	02.06.02	トヨタファイナンス		*1,828	内836
84	02.07.02	トヨタファイナンス		*1,828	内836
85	02.08.03	トヨタファイナンス		*836	
86	02.09.02	トヨタファイナンス		*836	
87	02.10.02	トヨタファイナンス		*836	
88	02.11.02	トヨタファイナンス		*836	
89	02.12.02	トヨタファイナンス		*836	
90	03.01.04	トヨタファイナンス		*836	
91	03.02.02	トヨタファイナンス		*836	
92	03.03.02	トヨタファイナンス		*836	

カードご利用代金明細書

※4月10日以前の支払方法変更・繰上返済入金分・延滞分等につきましては本明細には反映されておりませんのでご了承ください。

2020年3月15日 発行

カード名称: TS CUBIC CARD レギュラー/V
 会員番号: [REDACTED]
 有効期限: [REDACTED] / [REDACTED]
 口座名義: [REDACTED]

お支払日: 2020年4月2日
 ご請求金額合計: 1,828円

本カード契約以外に同一お支払日・同一口座の弊社ご契約がある場合、原則、まとめて口座よりお引当をさせていただきます。あらかじめご了承ください。なおご指定口座よりお支払日にお引当いたします。お引当日前後にご確認下さい。

ご利用年月日	ご利用店名	ポイント	ご利用金額(円)	お支払方法 / 今回回数	今回ご請求金額(円)	摘要
--------	-------	------	----------	--------------	------------	----

20 2 1	GMOとくとくBB	☆	836	1回払 1	836	
20 2 1	ラクテンモバイル	☆	992	1回払 1	992	
** 今回ご利用金額合計 **			1828			
** ご請求金額合計 **					1828	

〒930 0000 福井県 鯖江市 木野町 3-1-10

050-5234-4653

木野町 0800 600 0302
 Xムーブ

解任へ行って 木野町

ワンタッチ!



キャンペーンの参加登録もラクラク



TS CUBIC アプリ

無料

ご請求金額・ポイントがひと目でわかる!!

いますぐダウンロード!!

QTS CUBIC アプリ

または <https://ts3card.com/>

※アプリご利用時の/サイト利用料は別途お客さまのご負担となります。※画像はイメージです。

カードご利用代金明細書

※4月10日以前の支払方法変更・繰上返済入金分・延滞分等につきましては本明細には反映されておりませんのでご了承ください。

2020年4月15日 発行

カード名称: TS CUBIC CARD レギュラー/V
 会員番号: [REDACTED]
 有効期限: [REDACTED] / [REDACTED]
 口座名義: [REDACTED]

お支払日: 2020年5月7日
 ご請求金額合計: 3,203円

本カード契約以外に同一お支払日・同一口座の弊社ご契約がある場合、原則、まとめて口座よりお引当をさせていただきます。あらかじめご了承ください。なおご指定口座よりお支払日にお引当いたします。お引当日前後にご確認下さい。

ご利用年月日	ご利用店名	ポイント	ご利用金額(円)	お支払方法 / 今回回数	今回ご請求金額(円)	摘要
--------	-------	------	----------	--------------	------------	----

20 3 1	GMOとくとくBB	☆	836	1回払 1	836	
20 3 1	ラクテンモバイル	☆	992	1回払 1	992	
20 4 5	年会費のお支払い		1375	1回払 1	1375	(内消費税等125円)
** 今回ご利用金額合計 **			3203			
** ご請求金額合計 **					3203	

ワンタッチ!



キャンペーンの参加登録もラクラク



TS CUBIC アプリ

無料

ご請求金額・ポイントがひと目でわかる!!

いますぐダウンロード!!

QTS CUBIC アプリ

または <https://ts3card.com/>

※アプリご利用時の/サイト利用料は別途お客さまのご負担となります。※画像はイメージです。

ご利用1,000円毎に☆は10ポイント付与、☆は15ポイント付与、Pは2,000円毎に15ポイント付与となります。

※1 印のご利用分をあとからリボ払いに変更できます。あとリボのお申込み期限の無償や変更手続きは、ホームページが便利です。(一部ご利用いただけないカードがございます。)

00048322

カードご利用代金明細書

※6月1日より以下の支払方法変更・領上遅延入金分・遅延分等につきましては本明細には反映されておりませんのでご了承ください。

2020年6月16日 発行

カード名称	TS CUBIC CARD レギュラー/V		V: Visa, M: Master Card, J: JCB
会員番号	[REDACTED]		
金形欄	[REDACTED]	支店	[REDACTED]
口座番号	[REDACTED]	口座名義	[REDACTED]

お支払日	2020年6月2日
ご請求金額合計	1,828円

本カード契約以外に同一お支払日・同一口座の弊社ご契約がある場合、原則、まとめて口座よりお引き落としいたします。あらかじめご了承ください。なおご利用口座よりお支払日に振り込まれます。お振込の遅延にご注意下さい。

ご利用年月日	ご利用店名	ポイント	ご利用金額(円)	お支払方法 /今回回数	今回ご請求金額(円)	摘要
20 4 1	GMOとくとくBB	★	836	① 1回払 1	836	
20 4 1	ラクテンモバイル	★	992	① 1回払 1	992	
** 今回ご利用金額合計 **			1828			
** ご請求金額合計 **					1828	

ワンタッチ!



キャンペーンの
参加登録も
ラクラク



TS CUBIC アプリ

無料

ご請求金額・
ポイントが
ひと目で
わかる!!

いませぐダウンロード!!

App Store | Google Play | QTS CUBIC アプリ

または <https://ts3card.com/>



※アプリご利用時の/ネット通信料は別途お客様のご負担となります。別冊はイメージです。

カードご利用代金明細書

※6月1日より以下の支払方法変更・領上遅延入金分・遅延分等につきましては本明細には反映されておりませんのでご了承ください。

2020年6月16日 発行

カード名称	TS CUBIC CARD レギュラー/V		V: Visa, M: Master Card, J: JCB
会員番号	[REDACTED]		
金形欄	[REDACTED]	支店	[REDACTED]
口座番号	[REDACTED]	口座名義	[REDACTED]

お支払日	2020年7月2日
ご請求金額合計	1,828円

本カード契約以外に同一お支払日・同一口座の弊社ご契約がある場合、原則、まとめて口座よりお引き落としいたします。あらかじめご了承ください。なおご利用口座よりお支払日に振り込まれます。お振込の遅延にご注意下さい。

ご利用年月日	ご利用店名	ポイント	ご利用金額(円)	お支払方法 /今回回数	今回ご請求金額(円)	摘要
20 5 1	GMOとくとくBB	★	836	① 1回払 1	836	
20 5 1	ラクテンモバイル	★	992	① 1回払 1	992	
** 今回ご利用金額合計 **			1828			
** ご請求金額合計 **					1828	

ワンタッチ!



キャンペーンの
参加登録も
ラクラク



TS CUBIC アプリ

無料

ご請求金額・
ポイントが
ひと目で
わかる!!

いませぐダウンロード!!

App Store | Google Play | QTS CUBIC アプリ

または <https://ts3card.com/>



※アプリご利用時の/ネット通信料は別途お客様のご負担となります。別冊はイメージです。

ご利用1,000円毎に★は10ポイント付与、★は15ポイント付与、Pは2,000円毎に3ポイント付与となります。

カードご利用代金明細書

※7月1日以前の支払方法変更・繰上返済入金分・還元分等につきましては本明細には反映されておりませんのでご了承ください。

2020年7月15日 発行

カード名種	TS TS CUBIC CARD レギュラー/V		V: Visa, M: Master Card, J: JCB
会員番号	[REDACTED]		
有効期限	支店	[REDACTED]	
口座番号	口座名義		

お支払日	2020年8月3日
ご請求金額合計	836円

本カード契約以外に同一お支払日・同一口座の弊社ご契約がある場合、原則、まとめて口座よりお引当票といたします。あらかじめご了承ください。
※お引当票よりお支払日にお引当票いたします。お引当票の到着までご利用できません。

ご利用年月日	ご利用店名	ポイント	ご利用金額(円)	お支払方法 /今回回数	今回ご請求金額(円)	摘要
20 6 1	GMOとくとくBB	田中 英夫 様	836	1回払 1	836	
** 今回ご利用金額合計 **			836			
** ご請求金額合計 **					836	

ワンタッチ!



キャンペーンの
参加登録も
ラクラク



TS CUBIC アプリ

ご請求金額・
ポイントが
ひと目で
わかる!!

無料

いますぐダウンロード!!

QTS CUBIC アプリ

または <https://ts3card.com/>



※アプリご利用時の/サイト掲載内容は別途お客様さまのご契約となります。
※画像はイメージです。

ご利用1,000円毎に4倍10ポイント付与、4倍15ポイント付与、4倍2,000円毎に5ポイント付与となります。

※2) 1回のご利用分をあとからお引当にできません。あと1回のうちお引当の繰越や変更手続きは、ホームページが便利です。(一部ご利用いただけるカードがございます。)

00028447

カードご利用代金明細書

※8月1日以前の支払方法変更・繰上返済入金分・還元分等につきましては本明細には反映されておりませんのでご了承ください。

2020年8月15日 発行

カード名種	TS TS CUBIC CARD レギュラー/V		V: Visa, M: Master Card, J: JCB
会員番号	[REDACTED]		
有効期限	支店	[REDACTED]	
口座番号	口座名義		

お支払日	2020年9月2日
ご請求金額合計	836円

本カード契約以外に同一お支払日・同一口座の弊社ご契約がある場合、原則、まとめて口座よりお引当票といたします。あらかじめご了承ください。
※お引当票よりお支払日にお引当票いたします。お引当票の到着までご利用できません。

ご利用年月日	ご利用店名	ポイント	ご利用金額(円)	お支払方法 /今回回数	今回ご請求金額(円)	摘要
20 7 1	GMOとくとくBB	田中 英夫 様	836	1回払 1	836	
** 今回ご利用金額合計 **			836			
** ご請求金額合計 **					836	

ワンタッチ!



キャンペーンの
参加登録も
ラクラク



TS CUBIC アプリ

ご請求金額・
ポイントが
ひと目で
わかる!!

無料

いますぐダウンロード!!

QTS CUBIC アプリ

または <https://ts3card.com/>



※アプリご利用時の/サイト掲載内容は別途お客様さまのご契約となります。
※画像はイメージです。

カードご利用代金明細書

※10月10日以前の支払方法変更・利率変更・商品分等に
つきましては本明細には反映されておりませんのでご了承ください。

2020年9月16日 発行

カード名称	TS CUBIC CARD レギュラー/V		V:Visa, M:Master Card, J:JCB
会員番号	[REDACTED]		
支店	[REDACTED]	支店	[REDACTED]
口座番号	[REDACTED]	口座名義	[REDACTED]

お支払日	2020年10月2日
ご請求金額合計	836円

本カード契約以外に同一お支払日・同一口座の弊社ご契約がある場合、原則、まとめて口座よりお引当額といたします。あらかじめご了承ください。
※現在ご利用口座よりお支払日に引当額が不足する場合は、お引当日前日にご入金下さい。

ご利用年月日	ご利用店名	ポイント	ご利用金額(円)	お支払方法 / 今回回数	今回ご請求金額(円)	摘要
20 8 1	GMOとくとくBB	★	836	① 回払 1	836	
** 今回ご利用金額合計 **			836			
** ご請求金額合計 **					836	

ワンタッチ!



キャンペーンの
参加登録も
ラクラク



TS CUBIC アプリ

無料

ご請求金額・
ポイントが
ひと目で
わかる!!

いませぐダウンロード!!

App Store | Google Play | QTS CUBIC アプリ

または <https://ts3card.com/>



※アプリご利用時の/ネット通信料は別途お客様までご負担となります。
※詳細はイメージです。

ご利用1,000円毎に★は10ポイント付与、★は15ポイント付与、Pは2,000円毎に20ポイント付与となります。

「Q」印のご利用分をあとから払いに変更できます。あとPのお申込み用紙の添付や変更手続きは、ホームページが便利です。(一部ご利用いただけないカードがございます。)

00035648

カードご利用代金明細書

※10月10日以前の支払方法変更・利率変更・商品分等に
つきましては本明細には反映されておりませんのでご了承ください。

2020年10月16日 発行

カード名称	TS CUBIC CARD レギュラー/V		V:Visa, M:Master Card, J:JCB
会員番号	[REDACTED]		
支店	[REDACTED]	支店	[REDACTED]
口座番号	[REDACTED]	口座名義	[REDACTED]

お支払日	2020年11月2日
ご請求金額合計	836円

本カード契約以外に同一お支払日・同一口座の弊社ご契約がある場合、原則、まとめて口座よりお引当額といたします。あらかじめご了承ください。
※現在ご利用口座よりお支払日に引当額が不足する場合は、お引当日前日にご入金下さい。

ご利用年月日	ご利用店名	ポイント	ご利用金額(円)	お支払方法 / 今回回数	今回ご請求金額(円)	摘要
20 9 1	GMOとくとくBB	★	836	① 回払 1	836	
** 今回ご利用金額合計 **			836			
** ご請求金額合計 **					836	

ワンタッチ!



キャンペーンの
参加登録も
ラクラク



TS CUBIC アプリ

無料

ご請求金額・
ポイントが
ひと目で
わかる!!

いませぐダウンロード!!

App Store | Google Play | QTS CUBIC アプリ

または <https://ts3card.com/>



※アプリご利用時の/ネット通信料は別途お客様までご負担となります。
※詳細はイメージです。

カードご利用代金明細書

※11月1日以前の支払方法変更・売上振替入金分・返金分等につきましては本明細には反映されておらずご請求させていただきます。

2020年11月16日 発行

TS CUBIC CARD

カード名称	TS3 TS CUBIC CARD レギュラー/V		V:Visa, M:Master Card, J:JCB
会員番号	[REDACTED]		
支店	[REDACTED]	口座名義	[REDACTED]

お支払日	2020年12月2日
ご請求金額合計	836円

本カード契約以外に同一お支払日・同一口座の弊社ご契約がある場合、原則、まとめて口座よりお引き落としいたします。あらかじめご了承ください。なおご利用口座よりお支払日にお引き落としいたします。お引落日前までにご用意下さい。

ご利用年月日	ご利用店名	ポイント	ご利用金額(円)	お支払方法 / 今回回数	今回ご請求金額(円)	摘要
2010 1	GMOとくとくBB	★	836	①回払 1	836	
	** 今回ご利用金額合計 **		836			
	** ご請求金額合計 **				836	

ワンタッチ!



キャンペーンの参加登録もラクラク



TS CUBIC アプリ

ご請求金額・ポイントがひと目でわかる!!

無料

いませぐダウンロード!!

または <https://ts3card.com/>



※アプリご利用時のバケット通信費は別途お客さまのご負担となります。詳細はイメージです。

ご利用1,000円毎に4は10ポイント付与、★は15ポイント付与、Pは2,000円毎に3ポイント付与となります。

※12月10日以前の支払方法変更・売上振替入金分・返金分等につきましては本明細には反映されておらずご請求させていただきます。

00030794

カードご利用代金明細書

※12月10日以前の支払方法変更・売上振替入金分・返金分等につきましては本明細には反映されておらずご請求させていただきます。

2020年12月16日 発行

TS CUBIC CARD

カード名称	TS3 TS CUBIC CARD レギュラー/V		V:Visa, M:Master Card, J:JCB
会員番号	[REDACTED]		
支店	[REDACTED]	口座名義	[REDACTED]

お支払日	2021年1月4日
ご請求金額合計	836円

本カード契約以外に同一お支払日・同一口座の弊社ご契約がある場合、原則、まとめて口座よりお引き落としいたします。あらかじめご了承ください。なおご利用口座よりお支払日にお引き落としいたします。お引落日前までにご用意下さい。

ご利用年月日	ご利用店名	ポイント	ご利用金額(円)	お支払方法 / 今回回数	今回ご請求金額(円)	摘要
2011 1	GMOとくとくBB	★	836	①回払 1	836	
	** 今回ご利用金額合計 **		836			
	** ご請求金額合計 **				836	

ワンタッチ!



キャンペーンの参加登録もラクラク



TS CUBIC アプリ

ご請求金額・ポイントがひと目でわかる!!

無料

いませぐダウンロード!!

または <https://ts3card.com/>



※アプリご利用時のバケット通信費は別途お客さまのご負担となります。詳細はイメージです。

カードご利用代金明細書

※1月10日以前の支払方法変更・請求額入会分・延滞分等につきましては本明細には反映されておりませんのでご了承ください。

カード名称	トヨタ TS CUBIC CARD レギュラー/V		V: Visa, M: MasterCard, J: JCB
会員番号	[REDACTED]		
金融機関	支店	口座番号	
口座番号	[REDACTED]		

お支払日	2021年2月2日
ご請求金額合計	836円

本カード規約以外に同一お支払日・同一口座の併設ご契約がある場合、原則、まとめて口座よりお引き落としいたします。あらかじめご了承ください。
 本館ご指定口座よりお支払日にお引き落としいたします。お引落当日までにご用意下さい。

ご利用年月日	ご利用店名	ポイント	ご利用金額(円)	お支払方法 (今回回数)	今回ご請求金額(円)	摘要
2012 1	GMOとくとくBB	★	836	① 1回払 1	836	
** 今回ご利用金額合計 **			836			
** ご請求金額合計 **					836	

ワンタッチ!



キャンペーンの
参加費も
ラクラク



TS CUBIC アプリ

無料

ご請求金額・
ポイントが
ひと目で
わかる!!

いませぐダウンロード!!

または <https://ts3card.com/>

※アプリご利用時の/ネット通信料は別途お客様のご負担となります。
※画像はイメージです。

ご利用1,000円毎に★10ポイント付与、★は15ポイント付与、Pは2,000円毎に5ポイント付与となります。
 「Q」印のご利用分をあとからリボ払いに変更できます。あとリボのお申込み期限の違約や減額手続きは、ホームページが便利です。 (一部ご利用いただけないカードがございます。)

00021229

カードご利用代金明細書

※2月10日以前の支払方法変更・請求額入会分・延滞分等につきましては本明細には反映されておりませんのでご了承ください。

カード名称	トヨタ TS CUBIC CARD レギュラー/V		V: Visa, M: MasterCard, J: JCB
会員番号	[REDACTED]		
金融機関	支店	口座番号	
口座番号	[REDACTED]		

2021年2月15日 発行	2021年3月2日
お支払日	2021年3月2日
ご請求金額合計	836円

本カード規約以外に同一お支払日・同一口座の併設ご契約がある場合、原則、まとめて口座よりお引き落としいたします。あらかじめご了承ください。
 本館ご指定口座よりお支払日にお引き落としいたします。お引落当日までにご用意下さい。

ご利用年月日	ご利用店名	ポイント	ご利用金額(円)	お支払方法 (今回回数)	今回ご請求金額(円)	摘要
21 1 1	GMOとくとくBB	★	836	① 1回払 1	836	
** 今回ご利用金額合計 **			836			
** ご請求金額合計 **					836	

ワンタッチ!



TS CUBIC アプリ

無料

請求金額の確認
電話番号・住所の照会・変更
などがアプリから行えます!

いませぐダウンロード!!

または <https://ts3card.com/>

※アプリのご利用には、事前に「WEB利用登録」が必要です。
※アプリご利用時の/ネット通信料は別途お客様のご負担となります。

第5号の2様式(第7条関係)

政務活動費領収書貼付用紙

議員氏名(会派名)	田中英夫	整理番号	93~103	
費目	調査研究費・研修費・広報広報費・異動疎情等活動費・会費・資料作成費・資料購入費・事務所費(事務費)・人件費			
支払内容	携帯電話料			
支払金額	119,273円	按分率	50%	計上額 59,635円
按分率の考え方	政務活動の割合が明らかでないため			
備考	支払先：NTTファイナンス株式会社			
(領収書は、重ならないように貼付してください。)				
93	02.06.01	ト*ジ 7494	*11,485	内 10,902
94	02.06.30	ト*ジ 7494	*11,512	内 10,929
95	02.07.31	ト*ジ 7494	*11,489	内 10,906
96	02.08.31	ト*ジ 7494	*11,495	内 10,912
97	02.09.30	ト*ジ 7494	*11,353	内 10,770
98	02.11.02	ト*ジ 7494	*11,391	内 10,808
99	02.11.30	ト*ジ 7494	*11,375	内 10,792
100	03.01.04	ト*ジ 7494	*11,391	内 10,808
101	03.02.01	ト*ジ 7494	*11,394	内 10,811
102	03.03.01	ト*ジ 7494	*11,412	内 10,829
103	03.03.31	ト*ジ 7494	*11,389	内 10,806

日曜、ドコモのサービスをご利用いただきまして誠にありがとうございます。



(1 / 1 ページ) d@com

内訳項目 BREAKDOWN BY CATEGORY (YEN)	内訳金額 (円) AMOUNT (YEN)	内訳詳細 DETAILS OF BREAKDOWN	税区分 (TAX)
		ご利用期間 (4/1~4/30)	
◇基本使用料等 (計) 2,700	2,700	カケホーダイプラン (スマホ/タブ) iPhone	合 算
◇通話料・通信料 (計) 8	8	X1・SMS通話料	4月ご利用分 合 算
◇パケット定額料等 (計) 5,700	6,500	シェアバック5 (小容量) 定額料	合 算
	-800	ずっとドコモ割プラス (料金割引)	合 算
	0	(参考) 当月ご利用データ量 (シェアグループ合計)	1.5G (通信速度制限含む) 合 算
	0	(参考) 当月ご利用データ量	0.9G (通信速度制限含む) 合 算
◇その他ご利用料金等 (計) 1,763	300	appモード利用料	合 算
	300	留守番電話サービス利用料	合 算
	200	キャッチホン利用料	合 算
	-100	メロディコール利用料	合 算
	-200	オプションバック割引料	(留守・キャッチ・メロディ・転送) 合 算
	750	ケータイ補償 iPhone & iPad 750	合 算
	50	ケータイお探しサービス利用料	合 算
	-50	ケータイお探しサービス割引料	合 算
	-150	チャット利用料	合 算
	300	ドコモWiFi利用料 (appモード)	合 算
	-300	キャンペーン割引料 (ドコモWiFi)	合 算
	100	料金明細内訳作成料	5月ご送付分 合 算
	81	料金明細内訳送付送料	6月ご送付分 内 税
	2	ユニバーサルサービス料/基本	1番号あたり2円のご請求となります 合 算
	-20	eピリング割引料	4月請求分 合 算
◇決済サービス料金等 (計) 300	-300	ドコモ決済 (料金回収代行/転付振込)	5月請求分 内 税
◇消費税等相当額 (計) 1,008	983 1,008	消費税等相当額 (合計)	合算請求の料金合計×10%
		9,838 × 0.1	
◇合計 11,485	10,902 11,485	合計	
		<NTTドコモからのお知らせ>	
		○継続利用期間は、4月末で	23年7か月となりました。
		○ポイントのお知らせ	
		4月ご利用分に対する獲得ポイントは、	100です。
		(ポイント進呈の対象になるご利用金額は、	10,088円です。)
		※その他の獲得ポイントはWEBをご確認ください。	
		○ステージのお知らせ	
		4月末のステージは、	プラチナステージです。
		※その他のステージ情報はWEBをご確認ください。	
		○個別にご請求のファミリー割引グループ電話番号。	(2020年4月30日現在)
		[Redacted]	[Redacted]

ユニバーサルサービス料について
 ユニバーサルサービス料は、おまねく日本全国においてユニバーサルサービス (NTT東西の加入電話番号) の提供を確保するためにご負担いただく料金です。
 なお、社団法人電気通信事業者協会から1番号当たりの費用 (番号単価) が公表されています。

日頃、ドコモのサービスをご利用いただきまして誠にありがとうございます。

(1 / 1 ページ) docomo

内訳項目・金額 BREAKDOWN BY CATEGORY/AMOUNT		内訳金額(円) AMOUNT (YEN)	内訳等詳細 DETAILS OF BREAKDOWN	税込分 (TAX)
●			ご利用期間 (5/1~5/31)	
◇基本使用料等 (計)	2,700	2,700	カケホーダイプラン (スマホ/タブ) iPhone	合算
◇通話料・通催料 (計)	30	30	X1・SMS通催料	6月ご利用分 合算
◇パケット定額料等 (計)	5,700	5,500	シェアパックS (小容量) 定額料	合算
		-300	ずっとドコモ割プラス (料金割引)	合算
		0	(参考) 当月ご利用データ量 (シェアグループ合計)	1.4G (通信速度制限含む)
		0	(参考) 当月ご利用データ定	1.2G (通信速度制限含む)
◇その他ご利用料金等 (計)	1,753	300	eモード利用料	合算
		300	留守番電話サービス利用料	合算
		200	キャッチホン利用料	合算
		100	フレッディコール利用料	合算
		-200	オプションバック割引料	(留守・キャッチ・メロディ・転送) 合算
		750	ケータイ機款 iPhone&iPad750	合算
		50	ケータイお探しサービス利用料	合算
		-50	ケータイお探しサービス割引料	合算
		150	チャネル利用料	合算
		300	ドコモWiFi利用料 (eモード)	合算
		-300	キャンペーン割引料 (ドコモWiFi)	合算
		100	料金明細内訳作成料	6月ご送付分 合算
		81	料金明細内訳伝送料	6月ご送付分 内税
		2	ユニバーサルサービス料/基本	1号あたり2円のご請求となります 合算
		-20	eピリング割引料	6月請求分 合算
◇決済サービス代金額 (計)	308	-008	eモード決済(料金を口座代引/定期振替金)	6月請求分 内税
◇消費税等相当額 (計)	1,011	986 4,811	消費税等相当額 (合計)	合算表示の料金合計×10%
			4,962×0.1	
◇合計	11,512	10,529 44,512	合計	
<NTTドコモからのお知らせ>				
			○継続利用期間は、5月末で	23年8か月となりました。
			○ポイントのお知らせ	
			5月ご利用分に対する獲得ポイントは、	100です。
			(ポイント通星の対象になるご利用金額は、	10,112円です。)
			※その他の獲得ポイントはWEBをご確認ください。	
			○ステージのお知らせ	
			5月末のステージは、	プラチナステージです。
			※その他のステージ情報はWEBをご確認ください。	
			○個別にご請求のファミリー割引グループ電話番号、	(2020年5月31日現在)
				

ユニバーサルサービス料について
ユニバーサルサービス料は、おまねく日本全国においてユニバーサルサービス (NTT東日本の加入電話番号) の提供を確保するためにご負担いただく料金です。
なお、社団法人電気通信事業者協会から1号あたり2円の費用 (番号使用) が公費されています。



日曜、ドコモのサービスをご利用いただきまして誠にありがとうございます。

(1 / 1 ページ) docomo

内訳項目名(円) BREAKDOWN (YEN)	内訳金額(円) AMOUNT (YEN)	内訳等詳細 (DETAILS OF BREAKDOWN)	税区分 (TAX)
		ご利用期間 (6/1~6/30)	
◇基本使用料等 (計) 2,700	2,700	カケホーダイプラン (スマホ/タブ) iPhone	合算
◇通話料・通信料 (計) 9	9	X1・SMS通信料	6月ご利用分 合算
◇ポケット定額料等 (計) 6,700	6,600	シェアパック6 (小容量) 定額料	合算
	-600	ずっとドコモ割プラス (料金割引)	合算
	0	(参考) 当月ご利用データ量 (シェアグループ合計)	1.7G (通信速度制限含む) 合算
	0	(参考) 当月ご利用データ量	1.1G (通信速度制限含む) 合算
◇その他ご利用料金等 (計) 1,763	300	spモード利用料	合算
	300	留守番電話サービス利用料	合算
	200	キャッチホン利用料	合算
	100	メロディコール利用料	合算
	-200	オプションバック割引料	(留守・キャッチ・メロディ・転送) 合算
	750	ケータイ補償 iPhone & iPad 750	合算
	50	ケータイお探しサービス利用料	合算
	-50	ケータイお探しサービス割引料	合算
	150	チャネル利用料	合算
	300	ドコモWiFi利用料 (spモード)	合算
	-300	キャンペーン割引料 (ドコモWiFi)	合算
	100	料金明細内訳作成料	7月ご送付分 合算
	81	料金明細内訳印刷送料	7月ご送付分 内税
	2	ユニバーサルサービス料/基本	1番号あたり2円のご請求となります 合算
	-20	spモード割引料	6月請求分 合算
◇決済サービス代金等 (計) 300	300	spモード決済 (料金を回収代行/給付金分)	7月請求分 内税
◇消費税等相当額 (計) 1,009	984	消費税等相当額 (合計)	合算請求の料金合計 × 10%
		9,841 × 0.1	
◇合計 11,489	10,906	合計	41,489
		<NTTドコモからのお知らせ>	
		○継続利用期間は、6月末で	23年9か月となりました。
		○ポイントのお知らせ	
		6月ご利用分に対する獲得ポイントは、	100です。
		(ポイント進呈の対象になるご利用金額は、	10,091円です。)
		※その他の獲得ポイントはWEBをご確認ください。	
		○ステージのお知らせ	
		6月末のステージは、	プラチナステージです。
		※その他のステージ情報はWEBをご確認ください。	
		○個別にご請求のファミリー割引グループ電話番号。	(2020年6月30日現在)
		[Redacted]	[Redacted]

100
150
200
25
906

ユニバーサルサービス料について
ユニバーサルサービス料は、あまねく日本全国においてユニバーサルサービス (NTT東日本の加入電話等) の提供を確保するためにご負担いただく料金です。
なお、社団法人電気通信事業者協会から1番号あたり2円の使用 (番号保証) が公費されています。

内訳項目 金額 (円) BREAKDOWN AMOUNT (YEN)		内訳等詳細 (DETAILS OF BREAKDOWN)		税区分 (100)
		ご利用期間 (7/1~7/31)		
○基本使用料等 (計) 2,700	2,700	カケホーダイプラン (スマホ/タブ) iPhone		合算
○通話料・通信料 (計) 15	15	X1・SMS通信料	7月ご利用分	合算
○パケット定額料等 (計) 5,700	5,500	シェアバックも (小容量) 定額料		合算
	-300	ずっとドコモ新プラス (料金割引)		合算
	0	(参考) 当月ご利用データ量 (シェアグループ合計)	1.2G (通信速度制限含む)	合算
	0	(参考) 当月ご利用データ量	0.8G (通信速度制限含む)	合算
○その他ご利用料金等 (計) 1,763	300	appモード利用料		合算
	300	留守番電話サービス利用料		合算
	200	キャッチホン利用料		合算
	-100	メロディコール利用料		合算
	-200	オプションバック割引料	(留守・キャッチ・メロディ・転送)	合算
	750	ケータイ補償 iPhone & iPad 750		合算
	50	ケータイお探しサービス利用料		合算
	-50	ケータイお探しサービス割引料		合算
	-150	チャット利用料		合算
	300	ドコモWiFi利用料 (appモード)		合算
	-300	キャンペーン割引料 (ドコモWiFi)		合算
	100	料金明細内訳作成料	8月ご送付分	合算
	81	料金明細内訳伝送料	8月ご送付分	内訳
	2	ユニバーサルサービス料/基本	1番号あたり2円のご請求となります	合算
	-80	eピリング割引料	7月請求分	合算
○決済サービス代金等 (計) 308	308	appモード決済 (料金回収代行/継続課金分)	8月請求分	内訳
○消費税等附加額 (計) 1,009	984	消費税等相当額 (合計)	合算表示の料金合計×10%	
		9,847×0.1		
○合計 11,495	10,912	合計		
<NTTドコモからのお知らせ>				
		○継続利用期間は、7月末で	23年10か月となりました。	
		○ポイントのお知らせ		
		7月ご利用分に対する獲得ポイントは、	100です。	
		(ポイント還元の対象になるご利用金額は、	10,097円です。)	
		※その他の獲得ポイントはWEBをご確認ください。		
		○ステージのお知らせ		
		7月末のステージは、	プラチナステージです。	
		※その他のステージ情報はWEBをご確認ください。		
		○個別にご請求のファミリー割引グループ電話番号。	(2020年7月31日現在)	
				

ユニバーサルサービス料について
 ユニバーサルサービス料は、あくまで日本全国においてユニバーサルサービス (NTT東日本の加入電話等) の提供を確保するためにご負担いただく料金です。
 なお、社団法人電気通信事業者協会から1番号あたり2円の使用 (番号単位) が公表されています。

日曜、ドコモのサービスをご利用いただきまして誠にありがとうございます。

内訳項目 金額 (円) *内訳金額	内訳金額 (円) *内訳金額	内訳明細 DETAILS OF BREAKDOWN	税別 TAX
		ご利用期間 (8/1~8/31)	
◇基本使用料等 (計) 2,700	2,700	カケホーダイプラン (スマホ/タブ) iPhone	合 算
◇通話料・通送料 (計) 9	9	XI-SMS通話料	8月ご利用分 合 算
◇パケット定額料等 (計) 8,700	8,500	シェアバック5 (小容量) 定額料	合 算
	-300	ずっとドコモ割プラス (料金割引)	合 算
	0	(参考) 当月ご利用データ量 (シェアグループ合計)	2.1G (通信速度制限含む) 合 算
	0	(参考) 当月ご利用データ数	1.4G (通信速度制限含む) 合 算
◇その他ご利用料金等 (計) 1,632	300	eモード利用料	合 算
	300	留守番電話サービス利用料	合 算
	200	キャッチホン利用料	合 算
-100	-100	メロディコール利用料	合 算
	-300	オプションバック割引料	(留守・キャッチ・メロディ・転送) 合 算
	780	ケータイ補償 iPhone & iPad 750	合 算
	80	ケータイお探しサービス利用料	合 算
-150	-80	ケータイお探しサービス割引料	合 算
	150	チャンネル利用料	合 算
	300	ドコモWi-Fi利用料 (eモード)	合 算
	-300	キャンペーン割引料 (ドコモWi-Fi)	合 算
	50	請求書発行手数料	8月請求分 合 算
	2	ユニバーサルサービス料/基本	1番号あたり2円のご請求となります 合 算
	-20	eピリング割引料	8月請求分 合 算
-308	308	◇決済サービス代金等 (計)	8月請求分 内 税
	-308	eモード決済 (社会保険代行/総務基金分)	
-25	1,004	◇消費税等相当額 (計)	979
	979	消費税等相当額 (合計)	979 × 0.1
0.770	11,353	◇合計	10,770
	44,857	合計	
<p><NTTドコモからのお知らせ></p> <p>○継続利用期間は、8月末で 23年11か月となりました。</p> <p>○ポイントのお知らせ</p> <p>8月ご利用分に対する獲得ポイントは、100です。 (ポイント獲得の対象になるご利用金額は、10,041円です。)</p> <p>※その他の獲得ポイントはWEBをご確認ください。</p> <p>○ステージのお知らせ</p> <p>8月末のステージは、プラチナステージです。 ※その他のステージ情報はWEBをご確認ください。</p> <p>○個別にご請求のファミリー割引グループ電話番号、 (2020年8月31日現在)</p>			

ユニバーサルサービス料について
ユニバーサルサービス料は、あなねく日本全国においてユニバーサルサービス (NTT東西の加入回線等) の提供を確保するためにご負担いただく料金です。
なお、社団法人電気通信事業協会から1番号あたりの費用 (番号単位) が公表されています。

目録。ドコモのサービスをご利用いただきまして誠にありがとうございます。

内訳項目 (内訳) BREAKDOWN OF CHARGES (YEN)	内訳金額 (円) AMOUNT (YEN)	内訳詳細 (DETAILS OF CHARGES)	請求 STATUS
		ご利用期間 (9/1-9/30)	
○基本使用料等 (計)	2,700	カケホーダイプラン (スマホ/タブ) iPhone	合算
○通話料・通帳料 (計)	24	X1・SMS通帳料	9月ご利用分 合算
○パケット定額料等 (計)	5,700	シェアパックS (小容量) 定額料	合算
		-800 ズっとドコモ側プラス (料金割引)	合算
		0 (参考) 毎月ご利用データ量 (シェアグループ合計)	1.8G (通信速度制限含む)
		0 (参考) 毎月ご利用データ量	0.8G (通信速度制限含む)
○その他ご利用料金等 (計)	1,652	300 appモード利用料	合算
		300 留守番電話サービス利用料	合算
		200 キャッチホン利用料	合算
		100 メロディコール利用料	合算
		-200 オプションバック割引料	(留守・キャッチ・メロディ・転送) 合算
		750 ケータイ補償 iPhone&iPad750	合算
		50 ケータイお探しサービス利用料	合算
		-50 ケータイお探しサービス割引料	合算
		150 iファミリー利用料	合算
		300 ドコモWi-Fi利用料 (appモード)	合算
		-300 キャンペーン割引料 (ドコモWi-Fi)	合算
		80 請求変更手数料	10月請求分 合算
		2 ユニバーサルサービス料/基本	1番号あたり2円のご請求となります 合算
○決済サービス代金等 (計)	208	208 appモード決済料(料金回収代行)取扱料金)	10月請求分 内訳
○消費税等相当額 (計)	1,007	消費税等相当額 (合計) 9,826×0.1	合算表示の料金合計×10%
○合計	11,391	10,808 44,000 合計	
<p><NTTドコモからのお知らせ></p> <p>○継続利用期間は、9月末で 24年となりました。</p> <p>○ポイントのお知らせ</p> <p>9月ご利用分に対する獲得ポイントは、 100です。</p> <p>(ポイント進呈の対象になるご利用金額は、 10,076円です。)</p> <p>※その他の獲得ポイントはWEBをご確認ください。</p> <p>○ステージのお知らせ</p> <p>9月末のステージは、 プラチナステージです。</p> <p>※その他のステージ情報はWEBをご確認ください。</p> <p>○個別にご請求のファミリー割引グループ電話番号。</p> <p>(2020年8月30日現在)</p>			

ユニバーサルサービス料について
 ユニバーサルサービス料は、おまねく日本全国においてユニバーサルサービス (NTT東京の加入電話番号) の提供を確保するためにご負担いただく料金です。
 なお、従量制電気料金基本料等から1番号あたりの費用 (番号単価) が公表されています。

お客様電話番号 BILLING NUMBER	[REDACTED]	請求年月 MONTH OF ISSUE	2020年11月ご請求分
---------------------------	------------	------------------------	--------------

ご請求内訳

(お客様番号 [REDACTED])

内訳項目 CHARGE BREAKDOWN BY CATEGORY (YEN)	金額 (円)	内訳金額 (円) AMOUNT (YEN)	請求内訳等詳細 DETAILS OF CHARGE BREAKDOWN	税区分 TAX
			ご利用期間 (10/1~10/31)	
◇基本使用料 (計)	2,700	2,700	カケホーダイプラン (スマホ/タブ) iPhone	合算
◇通話料・通話料 (計)	9	9	X1・SMS通信料 10月ご利用分	合算
	5,700	6,500	シェアパック5 (小容量) 定額料	合算
		800	ソフトバンクモバイル	合算
		0	(参考) 当月ご利用データ量 (シェアグループ合計) 1.7G (通信速度制限含む)	合算
			(参考) 当月ご利用データ量 (シェアグループ合計) 1.7G (通信速度制限含む)	合算
◇その他ご利用料金等 (計)				
		300	スマホモード利用料	合算
			留守番電話サービス利用料	合算
		-100	プロナビオカード利用料	合算
		750	ケータイ補償 iPhone&iPad750	合算
		-50	ケータイお探しサービス割引料	合算
		300	ドコモWi-Fi利用料 (spモード)	合算
		50	請求書発行手数料 11月請求分	合算
◇決済サービス料金等 (計)			ユニバーサルサービス料 毎月あたり2円のご請求となります	合算
◇消費税相当額 (計)		98		内税
	1,006	1,006	消費税相当額 (合計) 98 x0.1	
◇合計	11,375	10,792	44,375	合計
<p><NTTドコモからのお知らせ></p> <p>○無休利用期間は、10月末まで</p> <p>○ポイントのお知らせ</p> <p>0月ご利用 [REDACTED]</p> <p>(ポイント進呈の対象になるご利用金額は、10,061円です。)</p> <p>※その他ご利用ポイントはWEBページをご確認ください。</p> <p>○ステージのお知らせ</p> <p>10月末のステージは [REDACTED] プラチナステージです。</p> <p>※その他のステージ情報はWEBをご確認ください。</p> <p>※特別にご案内のファミリー割引グループは別添。 (2020年10月31日現在)</p>				

NTTドコモからのお知らせ

●各欄お申込み・お手続き、ご契約内容の確認などは、インターネットからできます。
 【スマートフォン】はdメニュー、【iモード】はiMenu、【PC】はドコモHPのマイドコモから「ドコモオンライン手続き」をご利用いただけます。
 ●弊社分請求票のうち、料金回収代行分は、NTTファイナンスへ請求事務を委託しています。

※ユニバーサルサービス料について
 ユニバーサルサービス料は、ユニバーサルサービス (NTT東西の加入回線等) の提供を確保するために必要な費用の一部を通じてお客様全体で電話料などに充てて負担するユニバーサルサービス制度の範囲に基づき、ご負担をお願いしている料金です。

日頃、ドコモのサービスをご利用いただきまして誠にありがとうございます。

内訳項目 金額 (円) BREAKDOWN BY CATEGORY (YEN)	内訳金額 (円) AMOUNT (YEN)	内訳等詳細 DETAILS (円: Breakdown)	税部分 (TAX)
		ご利用期間 (11/1~11/30)	
◇基本使用料等 (計) 2,700	2,700	カケホーダイプラン (スマホ/タブ) iPhone	合算
◇通話料・通信料 (計) 24	24	X1-SMS通信料	11月ご利用分 合算
◇パケット定額料等 (計) 5,700	8,800	シェアパック5 (小容量) 定額料	合算
	-800	ずっとドコモ割プラス (料金割引)	合算
	0	(参考) 毎月ご利用データ量 (シェアグループ合計)	4.5G (通信速度制限含む) 合算
	0	(参考) 毎月ご利用データ量	1.8G (通信速度制限含む) 合算
◇その他ご利用料金等 (計) 1,652	300	appモード利用料	合算
	300	留守番電話サービス利用料	合算
	200	キャッチホン利用料	合算
-100	-100	プロテクトール利用料	合算
	-200	オプションバック割引料	(留守・キャッチ・メロディ・転送) 合算
	750	ケータイ精償 iPhone & iPad 7.60	合算
	50	ケータイお探しサービス利用料	合算
-150	-50	ケータイお探しサービス割引料	合算
	-150	iネット利用料	合算
	300	ドコモWi-Fi利用料 (appモード)	合算
	-300	キャンペーン割引料 (ドコモWi-Fi)	合算
	50	請求書発行手数料	12月請求分 合算
	2	ユニバーサルサービス料/基本	1番号あたり2円のご請求となります 合算
◇決済サービス代金等 (計) 308	-308	appモード決済 (社会保険料控除・健康保険料)	12月請求分 内税
-25	◇消費税等相当額 (計) 1,007	982 消費税等相当額 (合計)	合算表示の料金合計×10% 9,826×0.1
0.808	◇合計 11,391	10,808 11,391	合計
		<NTTドコモからのお知らせ>	
		○継続利用期間は、11月末で	24年2か月となりました。
		○ポイントのお知らせ	
		11月ご利用分に対する獲得ポイントは、	100です。
		(ポイント進呈の対象になるご利用金額は、	10,076円です。)
		※その他の獲得ポイントはWEBをご確認ください。	
		○ステージのお知らせ	
		11月末のステージは、	プラチナステージです。
		※その他のステージ情報はWEBをご確認ください。	
		○個別にご請求のファミリー割引/グループ電話番号。	(2020年11月30日現在)
		[Redacted]	[Redacted]

ユニバーサルサービス料について
ユニバーサルサービス料は、あなたく日本全国においてユニバーサルサービス (NTT東日本の加入電話番号) の提供を確保するためにご負担いただく料金です。
なお、社団法人電気通信事業者協会から1番号あたり2円の費用 (番号単位) が公費されています。

日頃、ドコモのサービスをご利用いただきまして誠にありがとうございます。

(1 / 1 ページ) d5com

内訳項目 金額 (円) BREAKDOWN BY CATEGORY (YEN)	内訳金額 (円) AMOUNT (YEN)	内訳詳細 DETAILS OF BREAKDOWN	領区分 (YEN)
		ご利用期間 (12/1~12/31)	
○基本使用料等 (計) 2,700	2,700	カケホーダイプラン (スマホ/タブレット) iPhone	合 算
○通話料・通信料 (計) 27	27	X1・5MB通信料	12月ご利用分 合 算
◇パケット定額料等 (計) 5,700	6,600	シェアパック5 (小容量) 定額料	合 算
	-800	ずっとドコモ割プラス (料金割引)	合 算
	0	(参考) 当月ご利用データ量 (シェアグループ合計)	2.0G (通信速度制限含む)
	0	(参考) 当月ご利用データ量	1.0G (通信速度制限含む)
◇その他ご利用料金等 (計) 1,652	380	spモード利用料	合 算
	300	留守番電話サービス利用料	合 算
	300	キャッチホン利用料	合 算
	-100	メロディコール利用料	合 算
	-200	オプションパック割引料	(留守・キャッチ・メロディ・転送) 合 算
	750	ケータイ補償 iPhone&iPad750	合 算
	60	ケータイお探しサービス利用料	合 算
	-50	ケータイお探しサービス割引料	合 算
	-150	iパスポート利用料	合 算
	300	ドコモWi-Fi利用料 (spモード)	合 算
	-300	キャンペーン割引料 (ドコモWi-Fi)	合 算
	50	請求送付手数料	1月請求分 合 算
	2	ユニバーサルサービス料/基本	1番号あたり2円のご請求となります 合 算
◇決済サービス代金等 (計) 308	-308	キャッシュ決済 (料金を当社行へ直接請求)	1月請求分 内 収
◇消費税等相当額 (計) 1,007	982 4,007	消費税等相当額 (合計)	合算表示の料金合計×10%
		9,829 × 0.1	
○合計 11,394	10,811 44,804	合計	
		<NTTドコモからのお知らせ>	
		○継続利用期間は、12月末で	24年3か月となりました。
		○ポイントのお知らせ	
		12月ご利用分に対する獲得ポイントは、	100です。
		(ポイント遡上の対象になるご利用金額は、	10,078円です。)
		※その他の獲得ポイントはWEBをご確認ください。	
		○ステージのお知らせ	
		12月末のステージは、	プラチナステージです。
		※その他のステージ情報はWEBをご確認ください。	
		○個別にご請求のファミリー割引グループ電話番号。	(2020年12月31日現在)
		[REDACTED]	[REDACTED]

ユニバーサルサービス料について
 ユニバーサルサービス料は、おまねく日本全国においてユニバーサルサービス (NTT東西の加入回線等) の提供を確保するためにご負担いただく料金です。
 なお、社団法人電気通信事業者協会から1番号あたりの費用 (番号単位) が徴収されています。

お客様電話番号等 BILLING NUMBER	[REDACTED]	請求年月 MONTH OF ISSUE	2021年 2月ご請求分
----------------------------	------------	------------------------	--------------

ご請求内訳

(お客様番号 [REDACTED])

内訳項目 CHARGE BREAKDOWN BY CATEGORY (YEN)	金額 (円)	内訳金額 (円) AMOUNT (YEN)	請求内訳等詳細 DETAILS OF CHARGE BREAKDOWN	税区分 TAX
			ご利用期間 (1/1~1/31)	
◇基本使用料等 (計)	2,700	2,700	カケホーダイプラン (スマホ/タブ) iPhone	合 算
◇通話料・通信用 (計)	42	42	XI・SMS通話料	合 算
◇パケット定額料等 (計)	5,700	6,500	シェアパック6 (小容量) 定額料	合 算
		0	(参考) 当月ご利用データ量 (シェアグループ合計) 0.8G (通信速度制限含む)	合 算
◇その他ご利用料金等 (計)	1,633	300	IPモード利用料	合 算
		300	留守番電話サービス利用料	合 算
		100	スマートフォン利用料	合 算
		100	メロディコール利用料	合 算
		750	ケータイ補償iPhone&iPad750	合 算
		50	ケータイお探しサービス割引料	合 算
		-50	ケータイお探しサービス割引料	合 算
		300	ドコモWi-Fi利用料 (spモード)	合 算
		-300	ドコモWi-Fi利用料 (spモード)	合 算
		50	請求書発行手数料	合 算
◇決済サービス料金等 (計)	308	-308	spモード決済 (ドコモ決済) 手数料	合 算
◇消費税等相当額 (計)	984	984	消費税等相当額	内 税
			9,845 × 0.1	
	11,412	10,829	合計	
		11,412		
			<NTTドコモからのお知らせ>	
			〇ポイントのお知らせ	
			(ポイント還元の対象になるご利用金額は、10,096円です。)	
			〇ステータスのお知らせ	
			※その他のステータス情報はWEBをご確認ください。	
			〇請求のご請求の7ヶ月以内	
			(2021年1月31日現在)	

NTTドコモからのお知らせ

各種お申込み・お手続き、ご契約内容の確認などは、インターネットからできます。
【スマートフォン】はdメニュー、【iモード】はiMenu、【PC】はドコモHPのマイドコモから「ドコモオンライン手続き」をご利用いただけます。
※弊社分請求額のうち、料金回収代行分は、NTTファイナンスへ請求事務を委託しています。

ユニバーサルサービス料について
ユニバーサルサービス料は、ユニバーサルサービス (NTT東西の加入契約等) の提供を確保するために必要な費用の一部を通信事業者全体で定額負担分に応じて負担するユニバーサルサービス料の額に基づき、ご負担をお願いしている料金です。

お客様電話番号 BILLING NUMBER	[REDACTED]	請求年月 MONTH OF ISSUE	2021年 5月ご請求分
---------------------------	------------	------------------------	--------------

ご請求内訳

(お客様番号 [REDACTED])

内訳項目 CHARGE BREAKDOWN BY CATEGORY (YEN)	金額 (円)	内訳金額 (円) AMOUNT (YEN)	請求内訳等詳細 DETAILS OF CHARGE BREAKDOWN	税区分 TAX
ご利用期間 (2/1~2/28)				
カケホーダイプラン (スマホ/タブ) iPhone	2,700	2,700		合算
Xi・SMS通信料	21	21	2月ご利用分	合算
シェアパック5 (小容量) 定額料	5,700	6,500		合算
(参考) 当月ご利用データ量 (シェアグループ合計)		0	1.0G (通信速度制限含む)	合算
◇その他ご利用料金等 (計)		300		
		300	留守番電話サービス利用料	合算
		200		合算
		-100	メロディコール利用料	合算
		-200		合算
		750	ケータイ補償 iPhone&iPad750	合算
		-50	ケータイお探しサービス割引料	合算
		300	ドコモWi-Fi利用料 (spモード)	合算
		50	請求書発行手数料	合算
◇決済サービス代金等 (計)		300		内訳
◇消費税等相当額 (計)		982		
			9,824 x 0.1	
	11,389	10,806	11,389	合計
<NTTドコモからのお知らせ>				
○ポイントのお知らせ				
(ポイント適用の対象に在るご利用金額は、10,074円です。)				
○ステージのお知らせ				
※その他のステージ情報はWEBをご確認ください。				
[REDACTED]				

NTTドコモからのお知らせ

◆各種お申込み・お手続き、ご契約内容の確認などは、インターネットからできます。
 【スマートフォン】はdメニュー、【iモード】はiMenu、【PC】はドコモHPのマイドコモから
 「ドコモオンライン手続き」をご利用いただけます。
 ◆弊社ご請求額のうち、料金回収代行分は、NTTファイナンスへ請求事務を委託しています。

第5号の2様式(第7条関係)

政務活動費領収書貼付用紙

職員氏名(会派名)	田中英夫	整理番号	104		
費目	調査研究費・研修費・広報広聴費・業務運営等活動費・会議費・資料作成費・資料購入費・事務所費・ 事務費 人件費				
支払内容	コピー機リース料				
支払金額	16,312円	按分率	90%	計上額	13,780円
按分率の考え方	事務所状況等説明書に記載のとおり				
備考	支払先：シャープファイナンス				
(領収書は、重ならないように貼付してください。)					
104 02.04.03 シャープファイナンス *15,312					

自動更新(再リース)のご案内

平素は格別のお引立てにあずかり厚くお礼申し上げます。

さて、下記リース契約につきまして、先般ご案内の「リース期間満了のお知らせ」のとおり、リース契約約款に基づき、【現在のご契約内容】のリース期間満了日以降、右記【再リースの内容】で自動更新(再リース)の手続きをとらせていただいておりますので、ご確認いただきますよう、お願い申し上げます。

【現在のご契約内容】

お問合せ番号	[REDACTED]
お客様番号	[REDACTED]
ご契約番号	[REDACTED]
リース期間満了日	20年 2月 26日
原簿支払予定日	
お取扱店	有限会社 オビヤ商事
品名・機種名・台数	物件設置場所
〒1077274 東京都港区	〒 区 路 番地
物件明細	

20年 2月 2日

お問合せ先

【再リースの内容】

再リース期間	21年 2月 27日から	1年間
再リース料 (年額)	再リース料 消費税	3,920円 1,392円
お支払日	20年 4月 3日	15,312円
お支払方法	口座振替 (一括払い)	

※原簿、年中・メンテナンスをご契約の場合は、原簿原簿料とご依頼ください。
※お支払方法は口座振替の番号、あらかじめ口座へのご入金をお願いします。

※再リースをご希望されない場合

必ず左記リース期間満了日の7営業日前までに下記内容をご記入の上、ファクシミリにてご連絡くださいませう、お願い申し上げます。

↓ (ご記入ください)
 物件を返還します。(送ります・引取願います)
 注) 返還いただく際の費用は、お客様のご負担となります。

入替等によりお取扱店等に返還済または返還予定です。
 お取扱店名() (年 月頃)
 ご担当者() (TEL)

ご署名	印
TEL	FAX

KW058

第5号の2様式(第7条関係)

政務活動費領収書貼付用紙

職員氏名(会派名)	田中英夫	整理番号	105-106
費目	調査研究費・研修費・広報広報費・要請陳情等活動費・会議費・資料作成費・資料購入費・事務所費(事務費)・人件費		
支払内容	コピー機保守点検料		
支払金額	7,322円	按分率	90% 計上額 6,589円
按分率の考え方	事務所状況等説明書に記載のとおり		
備考	支払先: 有限会社オビヤ商事		

105

RECEIPT

田中ひでお事務所様

No. _____
DATE 2020.5.8

¥ 7,243.3-

但
上記正に領収いたしました

内
消費税等
HISAGO N222(100)型 J617395

有限会社オビヤ商事
〒621-0854 京都府船場区大田町3丁目19-12
TEL. 0771-23-7676
FAX. 0771-23-4591

伊藤

106

RECEIPT

田中ひでお事務所様

2020年6月2日

金額 7,488.9-

但
上記正に領収いたしました

内消費税等
税抜金額
現金・カード・()
HISAGO N222(12) J633218

有限会社オビヤ商事
〒621-0854 京都府船場区大田町3丁目19-12
TEL. 0771-23-7676
FAX. 0771-23-4591

伊藤

請求書 2020年5月31日

No.

東京都信託信用金庫 3丁目19番12号
有限会社 信託信用金庫 東京支店
代表取締役 藤原 隆夫

田中ひでお事務所様

下記のとおり御請求申し上げます

税込合計金額 4889-

消費税額等 444

月日	品名	数量	単価	金額(税抜・税込)	税率(%)	摘要
2	bizhub224e7e料	1		4445	10	
3	5月分1270枚					
4						
5						
6						
7						
8						
9						
10						
11						
12						
13						
14						
15						

合計(税抜・税込) 税率 %
 合計(税抜・税込) 税率 %
 東京都信託信用金庫 東京支店 当座/633532
 〒100-0012 東京都千代田区千代田 1-1-1 信託信用金庫

請求書 2020年4月30日

No.

東京都信託信用金庫 3丁目19番12号
有限会社 信託信用金庫 東京支店
代表取締役 藤原 隆夫

田中ひでお事務所様

下記のとおり御請求申し上げます

税込合計金額 2433-

消費税額等 221

月日	品名	数量	単価	金額(税抜・税込)	税率(%)	摘要
2	bizhub224e7e料	1		2212		
3	4月分632枚					
4						
5						
6						
7						
8						
9						
10						
11						
12						
13						
14						
15						

合計(税抜・税込) 税率 %
 合計(税抜・税込) 税率 %
 東京都信託信用金庫 東京支店 当座/633532
 〒100-0012 東京都千代田区千代田 1-1-1 信託信用金庫

第5号の2様式(第7条関係)

政務活動費領収書貼付用紙

職員氏名(会派名)	田中英夫	整理番号	107.108		
費目	調査研究費・研修費・広報広報費・要請謝儀等活動費・会議費・資料作成費・資料購入費・事務所費(事務費)・人件費				
支払内容	コピー機保守点検料				
支払金額	7,564円	按分率	90%	計上額	6,807円
按分率の考え方	事務所状況等説明書に記載のとおり				
備考	支払先: 有限会社オビヤ商事				

107



田中英夫様

2020年7月2日

金額

72464-

但

上記正に領収いたしました

内消費税等

税抜金額

現金・カード・()

#HISADO #N8822(12) J633218

有限会社オビヤ商事
 〒621-0831 京都府亀岡市大田町B-19-12
 TEL. 0771-767676
 FAX. 0771-7676591

伊藤

108



田中英夫様

2020年8月4日

金額

75100-

但

上記正に領収いたしました

内消費税等

税抜金額

現金・カード・()

#HISADO #N8822(12) J633218

有限会社オビヤ商事
 〒621-0831 京都府亀岡市大田町B-19-12
 TEL. 0771-767676
 FAX. 0771-7676591



請求書 2020年6月30日

No.

京都府信用金庫 鳥飼支店 当座 19番12号
有限会社 田中びでび事務所
登録番号

田中びでび事務所様

下記のとおり御請求申し上げます

税込合計金額 ¥2464-

消費税額等 224

月日	品名	数量	単価	金額(税抜・税込)	税率(%)	摘要
3	PRHUB224e 640枚	1		2240	10	
4						
5						
6						
7						
8						
9						
10						
11						
12						
13						
14						
15						
合計(税抜・税込)						
京都府信用金庫 鳥飼支店 当座 1633582						消費税額等
						消費税額等

合計(税抜・税込)
京都府信用金庫 鳥飼支店 当座 1633582
税率 %
税率 %

請求書 2020年7月31日

No.

京都府信用金庫 鳥飼支店 当座 19番12号
有限会社 田中びでび事務所
登録番号

田中びでび事務所様

下記のとおり御請求申し上げます

税込合計金額 ¥5100-

消費税額等 463

月日	品名	数量	単価	金額(税抜・税込)	税率(%)	摘要
2	PRHUB224e コピー紙	1		4637	10	
3						
4						
5						
6						
7						
8						
9						
10						
11						
12						
13						
14						
15						
合計(税抜・税込)						
京都府信用金庫 鳥飼支店 当座 1633782						消費税額等
						消費税額等

合計(税抜・税込)
京都府信用金庫 鳥飼支店 当座 1633782
税率 %
税率 %

第5号の2様式(第7条関係)

政務活動費領収書貼付用紙

職員氏名(会派名)	田中英夫	整理番号	109.110		
費目	調査研究費・研修費・広聴広報費・要請陳情等活動費・会費・資料作成費・資料購入費・事務所費・ 旅費 ・人件費				
支払内容	コピー機保守点検料				
支払金額	2,616円	按分率	90%	計上額	2,353円
按分率の考え方	事務所状況等説明書に記載のとおり				
備考	支払先: 有限会社オビヤ商事				

109

RECEIPT No.

田中ひでお事務所様 2020年9月1日

金額 7,131.2-

但 上記正に領収いたしました

内消費税等
 税込金額
 現金・カード・()
 #HISA00#HGR22(12) J633218

有限会社オビヤ商事
 〒521-0831 京都府亀岡市下田町3丁目19-12
 TEL. 0771-5520576
 FAX. 0771-5521591

110

RECEIPT No.

田中ひでお事務所様 2020年10月1日

金額 7,130.4-

但 上記正に領収いたしました

内消費税等
 税込金額
 現金・カード・()
 #HISA00#HGR22(12) J633218

有限会社オビヤ商事
 〒521-0831 京都府亀岡市下田町3丁目19-12
 TEL. 0771-5520576
 FAX. 0771-5521591

伊藤



請求書 2020年8月31日

No. 東京都電国市下谷区柳町3丁目19番12号
有限会社 才七社
代表取締役 伊藤 謙
TEL: 03-3551-1119

田中ひでお事務所様

下記のとおり御請求申し上げます

税込合計金額 ¥1,312- 消費税額等 119

月日	品名	数量	単価	金額(税込)	税率(%)	摘要
2	biehub224eコピー	1式		1,193	10	
3	34枚8分					
4						
5						
6						
7						
8						
9						
10						
11						
12						
13						
14						
15						

合計(税抜・税込)

税率 %
税率 当座/633532

〒100-0001 東京都千代田区千代田 千代田支店 (有)才七社



請求書 2020年9月30日

No. 東京都電国市下谷区柳町3丁目19番12号
有限会社 才七社
代表取締役 伊藤 謙
TEL: 03-3551-1119

田中ひでお事務所様

下記のとおり御請求申し上げます

税込合計金額 ¥1,304- 消費税額等 118

月日	品名	数量	単価	金額(税込)	税率(%)	摘要
2	biehub224eコピー	1式		1,186	10	
3	33枚9分					
4						
5						
6						
7						
8						
9						
10						
11						
12						
13						
14						
15						

合計(税抜・税込)

税率 %
税率 当座/633532

〒100-0001 東京都千代田区千代田 千代田支店 (有)才七社

第5号の2様式(第7条関係)

政務活動費領収書貼付用紙

議員氏名(会派名)	田中英夫	整理番号	111.112		
費目	調査研究費・研修費・広報広報費・要請陳情等活動費・会費・資料作成費・資料購入費・事務所費(事務費)・人件費				
支払内容	コピー機保守点検料				
支払金額	4,137円	按分率	90%	計上額	3,723円
按分率の考え方	事務所状況等説明書に記載のとおり				
備考	支払先: 有限会社オビヤ商事				

111



田中ひでお事務所様 2020年10月30日

金額 7,164円

但 上記正に領収いたしました

内消費税等
 税抜金額
 現金・カード・()
 #HISAGO#N8822(12) J683218

有限会社オビヤ商事
 〒621-5385
 京都府京都市下京区中島1-19-12
 TEL 077-232-7676
 FAX 077-232-4591

伊藤



田中ひでお事務所様 2020年11月30日

金額 4,249円

但 上記正に領収いたしました

内消費税等
 税抜金額
 現金・カード・()
 #HISAGO#N8822(12) J683218

有限会社オビヤ商事
 〒621-5385
 京都府京都市下京区中島1-19-12
 TEL 077-232-7676
 FAX 077-232-4591

伊藤

112

請求書 2020年10月30日

No. 東京都電通市上野区町工目19番12号

株式会社 代表取締役 高橋 謙
TEL 03(474)2353(代)

田中ひでお事務所様

下記のとおり御請求申し上げます

税込合計金額 ￥1647-

消費税額等 14%

月日	品名	数量	単価	金額(税込)	税率(%)	摘要
	bizhub224cjobc	1式		1478		
3	10月分	428枚				
4						
5						
6						
7						
8						
9						
10						
11						
12						
13						
14						
15						

合計(税抜・税込)

税率 %
当座/633534

消費税額等
消費税額等

請求書 2020年11月30日

No. 東京都電通市下志田区工目19番12号
株式会社 代表取締役 高橋 謙
TEL 03(474)2353(代)

田中ひでお事務所様

下記のとおり御請求申し上げます

税込合計金額 ￥2490-

消費税額等 22%

月日	品名	数量	単価	金額(税込)	税率(%)	摘要
	bizhub224cjobc	1式		2264	10	
2	11月分					
3						
4						
5						
6						
7						
8						
9						
10						
11						
12						
13						
14						
15						

合計(税抜・税込)

税率 %
当座/633532

消費税額等
消費税額等

第5号の2様式(第7条関係)

政務活動費領収書貼付用紙

議員氏名(会派名)	田中英夫	整理番号	113.114		
費目	調査研究費・研修費・広報広報費・要請陳情等活動費・会議費・資料作成費・資料購入費・事務所費(事務) 人件費				
支払内容	コピー機保守点検料				
支払金額	2,633円	按分率	90%	計上額	2,369円
按分率の考え方	事務所状況等説明書に記載のとおり				
備考	支払先: 有限会社オビヤ商事				

113



田中英夫事務所様 2020年12月25日

金額 7,112円

但 上記正に領収いたしました

内消費税等
 税抜金額
 現金・カード・()
 #HISAQO#N8822(12) J638218

有限会社オビヤ商事
 〒621-0823
 京都府枚方市大田町1-9-12
 TEL.0774-23-7676
 FAX.0774-23-4591

伊藤

114



田中英夫事務所様 2021年2月1日

金額 7,509円

但 上記正に領収いたしました

内消費税等
 税抜金額
 現金・カード・()
 #HISAQO#N8822(12) J638218

有限会社オビヤ商事
 〒621-0823
 京都府枚方市大田町1-9-12
 TEL.0774-23-7676
 FAX.0774-23-4591

伊藤



請求書 2020年12月25日 No. 京都府京都市下大田町3丁目19番12号

有限会社才七中事
代表取締役 兼
TEL: 0714-283576

田中ひでお事務所様

下記のとおり御請求申し上げます

税込合計金額 71124- 消費税額等 1022

月日	品名	数量	単価	金額(税込)	税率(%)	摘要
2	bizhub224c1c1#	1		1022	10	
3	12A分292枚					
4						
5						
6						
7						
8						
9						
10						
11						
12						
13						
14						
15						
合計(税抜・税込)					%	消費税額等
					%	消費税額等

才七 京都信用金庫 電岡支店 (有)才七ヤ商事

1081



請求書 2022年1月31日 No. 京都府京都市下大田町3丁目19番12号

有限会社才七中事
代表取締役 兼
TEL: 0714-283576

田中ひでお事務所様

下記のとおり御請求申し上げます

税込合計金額 71509- 消費税額等 137

月日	品名	数量	単価	金額(税込)	税率(%)	摘要
2	bizhub224c1c1#	1		137	10	
3	12A分392枚					
4						
5						
6						
7						
8						
9						
10						
11						
12						
13						
14						
15						
合計(税抜・税込)					%	消費税額等
					%	消費税額等

才七 京都信用金庫 電岡支店 (有)才七ヤ商事

第5号の2様式 (第7条関係)

政務活動費領収書貼付用紙

職員氏名(会派名)	田中英夫	整理番号	115.116		
費目	調査研究費・研修費・広報広報費・要請旅費等活動費・会費・資料作成費・資料購入費・事務費(事務費)人件費				
支払内容	コピー機保守点検料				
支払金額	2,871円	按分率	90%	計上額	2,583円
按分率の考え方	事務所状況等説明書に記載のとおり				
備考	支払先: 有限会社オビヤ商事				

115



田中ひでお事務所様 2021年3月2日

金額 ¥1,100-

但 上記正に領収いたしました

内消費税等
 税抜金額
 現金・カード・()
 #HISAQO#NB22(12) JB3218

有限会社オビヤ商事
 〒621-0822 京都府亀岡市下大町3丁目9-12
 TEL.077-233-376
 FAX.077-233-3591

伊藤 謙
 (Seal)

116



田中ひでお事務所様 2021年3月3日

金額 ¥1,771-

但 上記正に領収いたしました

内消費税等
 税抜金額
 現金・カード・()
 #HISAQO#NB22(12) JB3218

有限会社オビヤ商事
 〒621-0822 京都府亀岡市下大町3丁目9-12
 TEL.077-233-376
 FAX.077-233-3591

伊藤 謙
 (Seal)

請求書 2021年2月28日

請求書 2022年3月31日

No. 京都府信用金庫 京都市下田町3丁目19番12号
 有限会社 代表取締役 高宮 隆
 TEL: 0771-23-7616

No. 京都府信用金庫 京都市下田町3丁目19番12号
 有限会社 代表取締役 高宮 隆
 TEL: 0771-23-7616

田中ひでお事務所様

田中ひでお事務所様

下記のとおり御請求申し上げます

下記のとおり御請求申し上げます

月日	品名	数量	単価	金額(税込)	税率(%)	摘要
	税込合計金額 ￥1,100 - 消費税額等 100					
2	bizhub224e2材料	1/2		1000	10	
3	2月分 207枚					
4						
5						
6						
7						
8						
9						
10						
11						
12						
13						
14						
15						
合計(税抜・税込)					税率 10%	消費税額等
					税率 10%	消費税額等
					当座 633532	

月日	品名	数量	単価	金額(税込)	税率(%)	摘要
	税込合計金額 ￥1,771 - 消費税額等 161					
2	bizhub224e2材料	1/2		1610	10	
3	3月分 460枚					
4						
5						
6						
7						
8						
9						
10						
11						
12						
13						
14						
15						
合計(税抜・税込)					税率 10%	消費税額等
					税率 10%	消費税額等
					当座 633532	

第5号の2様式(第7条関係)

政務活動費領収書貼付用紙

議員氏名(会派名)	田中英夫	整理番号	117	
費目	調査研究費・研修費・広報広報費・要請陳情等活動費・会議費・資料作成費・資料購入費・事務両費・ <input checked="" type="checkbox"/> 人件費			
支払内容	事務所パソコン購入			
支払金額	66,000円	按分率	90%	計上額 59,400円
按分率の考え方	事務所状況等説明書に記載のとおり			
備考	支払先: ぽそこん 21			

(領収書は、重ならないように貼付してください。)

117

No. _____

田中英夫 様

金額 ¥ 66,000

2006年6月20日 正税正に課税された上

ぽそこん21

鳥西市大井町土田2-1-38 SYクラウドビル
〒621-0011 TEL (077) 323-3077

登録番号

請 求 書

令和2年6月13日

田中ひでお事務所 様

下記の通りご請求申し上げます。

有限会社ベンダコーポレーション
ぱそこん21
亀岡市大井町土田2丁目1-20
TEL.0771-22-3077
FAX.0771-22-1675

合計金額 ￥ 66,000

	品名	数量	単価	金額	備考
1	hp ProBook 450G3	1	40000	40000	
	Corei5 メモリ8GB SSD360GB				
	DVDマルチ Windows10Pro				
2	Office2019 Home&Business	1	20000	20000	
3					
4					
小計				60000	
消費税				6000	
合計				66000	

振込先

1. ジャパンネット銀行 本店営業部 普通3413922
口座名 カヤシマタカフサ
2. 京都銀行 大井支店 普通 3415622
有限会社 ベンダコーポレーション
パソコン事業部 代表取締役 茅嵐貴英

第5号の2様式（第7条関係）

政務活動費領収書貼付用紙

職員氏名(会派名)	田中英夫	整理番号	118		
費目	調査研究費・研修費・広報広報費・要請接待等活動費・会議費・資料作成費・資料購入費・事務費・ 印刷費 ・人件費				
支払内容	事務所プリンタ購入				
支払金額	15,000円	按分率	90%	計上額	13,500円
按分率の考え方	事務所状況等説明書に記載のとおり				
備考	支払先：ぽそこん21				

(領収書は、重ならないように貼付してください。)

118

第5号の2様式(第7条関係)

政務活動費領収書貼付用紙

議員氏名(会派名)	田中英夫		整理番号	119・120	
費目	調査研究費・研修費・広報広報費・要請陳情等活動費・会議費・資料作成費・資料購入費・事務所費・ 雑費 ・人件費				
支払内容	プリンタインク				
支払金額	10,520円	按分率	90%	計上額	9,467円
按分率の考え方	事務所状況等説明書に記載のとおり				
備考	支払先: ケーズデンキ亀岡店				
(領収書は、重ならないように貼付してください。)					
119			120		

新製品が安い
KS ケーズデンキ

新製品が安い
KS ケーズデンキ

お買上げ明細

2020年12月22日(火) 12時30分

【お名前】 (0000124073768)

会員番号

お買上げ明細

2021年 2月 8日(月) 11時25分

【お名前】 (0000124073768)

会員番号

＜明細＞

1 ●インクカートリッジ キヤノン 4548292100037 BCI-381+380/5MP 10%値引対象	1点	10%	¥5,118
1点/合計			¥5,118
税率別内訳 / 課税対象額	10%		¥5,118
			(内消費税額 ¥485)

＜明細＞

1 ●インクカートリッジ キヤノン 4548292100037 BCI-381+380/5MP 6%値引対象	1点	10%	¥5,402
1点/合計			¥5,402
税率別内訳 / 課税対象額	10%		¥5,402
			(内消費税額 ¥491)

[0524213-052072909-2310005319558]

[0524213-052030107-2310004562876]

領収証

2020年12月22日(火) 12時30分

田中英夫様

金額 ¥5,118

(内消費税等 ¥485)

但し、お品代として
上記金額正に精収致しました。

＜決済内訳＞

現金	¥5,118
(内消費税等)	¥485
現金お預かり お釣り	¥10,000 ¥4,882

領収証

2021年 2月 8日(月) 11時25分

田中英夫様

金額 ¥5,402

(内消費税等 ¥491)

但し、お品代として
上記金額正に精収致しました。

＜決済内訳＞

現金	¥5,402
(内消費税等)	¥491
現金お預かり お釣り	¥10,000 ¥4,598

ケーズデンキ亀岡店

ケーズデンキ亀岡店

第5号の2様式(第7条関係)

政務活動費領収書貼付用紙

議員氏名(会派名)	田中英夫		整理番号	121・122	
費目	調査研究費・研修費・広報広報費・要請接待等活動費・会費・資料作成費・資料購入費・事務所費・  人件費				
支払内容	コピー用紙				
支払金額	1,966円	按分率	90%	計上額	1,768円
按分率の考え方	事務所状況等説明書に記載のとおり				
備考	支払先: 西友亀岡店				

(領収書は、重ならないように貼付してください。)

121

122

SEIYU

亀岡店 TEL:0771-24-0111
いつもご来店ありがとうございます

【領収証】

店番01027 枚*1000022 レジ*35 取引05966

4948466392313 コピ-ヨウジ
3個 1対象: ¥298 ¥894C
小計 ¥894
外税 10% 対象額 ¥894
外税 10% ¥89
合計 ¥983

お釣り ¥1,000
お釣り ¥17

お買上個数 3

TC# 7523 1704 0998 2316 9042



お客様の声をお聞かせください。
お客様アンケート **ユア・レポ**

ご回答者全員に
スマホで送る **50円クーポン** 送呈

ユアレポ

www.survey.seiyu.co.jp

※アンケートのご回答には、ご購入日より15日以内のレシートが必要です。
※領収書等の一切の費用は、お客様のご負担となります。

*印は8%軽減税率対象商品です。
当店で計算して
消費税を計上して
2020年04月23日(木) 11:34:47

SEIYU

亀岡店 TEL:0771-24-0111
いつもご来店ありがとうございます

【領収証】

店番01027 枚*1000059 レジ*35 取引07000

4948466392313 コピ-ヨウジ
3個 1対象: ¥298 ¥894C
小計 ¥894
外税 10% 対象額 ¥894
外税 10% ¥89
合計 ¥983

お釣り ¥1,000
お釣り ¥17

お買上個数 3

TC# 5968 9597 1619 6832 759



お客様の声をお聞かせください。
お客様アンケート **ユア・レポ**

ご回答者全員に
スマホで送る **50円クーポン** 送呈

ユアレポ

www.survey.seiyu.co.jp

※アンケートのご回答には、ご購入日より15日以内のレシートが必要です。
※領収書等の一切の費用は、お客様のご負担となります。

*印は8%軽減税率対象商品です。
当店で計算して
消費税を計上して
2020年07月17日(金) 16:56:53

第5号の2様式(第7条関係)

政務活動費領収書貼付用紙

議員氏名(会派名)	田中英夫		整理番号	123	
費目	調査研究費・研修費・広報広報費・要請陳情等活動費・会議費・資料作成費・資料購入費・事務所費・ 事務費 人件費				
支払内容	封筒印刷				
支払金額	18,700円	按分率	50%	計上額	9,350円
按分率の考え方	使用実態に占める政務活動の割合が不明なため				
備考	支払先：内藤印刷株式会社				
(領収書は、重ならないように貼付してください。)					

123

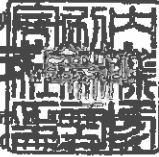
領 収 証		№ 000502
令和 2 年 10 月 日		収 入 印 紙
田中英夫 様		
金額	¥ 18,700	
但し 長3封筒代にて 上記の金額正に領収致しました		
商品価格	円	原
消費税	円	
前受金	円	
小切手	円	
現金	円	
この領収証で領印の無いもの並びに金額を訂正してあるものは無効です		
 内藤印刷株式会社		
〒621-0862 京都府亀岡市		TEL(0771)22-1289 FAX(0771)22-1290

請 求 書

〒621-0804
 亀岡市追分町馬場通19-27 7化*

2020年 9月 29日 No. 00000550



内藤印刷株式会社
 代表取締役 内藤 一徳
 〒621-0862 京都府亀岡市西町39番地
 TEL(0771)22-1239 FAX(0771)22-0132
 本社は 京都銀行亀岡支店 普通 866973

御中

田中英夫

得意先コード No. [REDACTED]

品名 / 品番	数量	単価	金額
封筒 長3特白 1/0特色 枠有 横貼 スタック 70g	1,000		17,000
税抜合計	1,700	消費税	18,700





様

田中ひでお事務所



〒621-0804 亀岡市追分町馬場通19-2
ブティビル1F
TEL.(0771)23-9994 FAX.(0771)23-9993

人 件 費

雇 用 契 約 書

ふりがな	[Redacted]	生 年 月 日
氏 名	[Redacted]	[Redacted]
現 住 所	[Redacted]	
下記の条件で契約します		
雇 用 期 間	令和2年 4月 1日から 令和3年 3月31日まで	
就 業 場 所	亀岡市追分町馬場通19-2 田中ひでお事務所	
仕 事 内 容	政務活動に係る補助、関係書類作成	
就 業 時 間 (休 憩 時 間)	午前・9時00分から 午後 6時00分まで (両者の協議による)	
休 日	両者の協議による	
給 与 (賃 金)	時給1,000円/1時間	
給 与 支 払	月末締め、翌月払い	
給 与 振 込 先	[Redacted]	
上記契約期間満了をもって本契約を解消する。		
<p>契約書は2通作成し、双方が各1通を保管する。</p> <p style="text-align: right; margin-right: 100px;">令和2年 3月17日</p> <p style="text-align: center;">雇 用 者 田 中 英 夫 </p> <p style="text-align: center;">被雇用者  </p>		

雇 用 契 約 書

ふりがな		生 年 月 日
氏 名		
現 住 所		
下記の条件で契約します		
雇 用 期 間	令和2年 4月 1日から 令和3年 3月31日まで	
就 業 場 所	亀岡市追分町馬場通19-2 田中ひでお事務所	
仕 事 内 容	政務活動に係る補助、関係書類作成	
就 業 時 間 (休 憩 時 間)	午前 9時00分から 午後 6時00分まで (両者の協議による)	
休 日	両者の協議による	
給 与 (賃 金)	時給1,000円/1時間	
給 与 支 払	月末締め、翌月払い	
給 与 振 込 先		
上記契約期間満了をもって本契約を解消する。		
<p>契約書は2通作成し、双方が各1通を保管する。</p> <p style="text-align: right;">令和2年 3月17日</p> <p style="text-align: center;">雇 用 者 田 中 英 夫 </p> <p style="text-align: center;">被雇用者  </p>		

第5号の2様式(第7条関係)

政務活動費領収書貼付用紙

議員氏名(会派名)	田中英夫	整理番号	124~127		
費目	調査研究費・研修費・広報広報費・要請陳情等活動費・会議費・資料作成費・資料購入費・事務所費・事務費(人件費)				
支払内容	事務員給与 4月~7月分				
支払金額	318,000円	按分率	90%	計上額	286,200円
按分率の考え方	事務所状況等説明書に記載のとおり				
備考	支払先: [REDACTED]				

124

125

[REDACTED] ご利用明細

[REDACTED] をご利用いただきありがとうございます。
ご利用明細をご確認のうえお持ち帰りください。

お取引日	お取引店	種番	通番
20501	[REDACTED]	95	0977
お取引金額欄	支店番号	口座番号	
[REDACTED]			
お取引金額			
お取引	お取引金額	おつり	
振込	¥79000		
時刻	受付番号	お取引残残高	
10:01	0059		
ご案内またはお振込内容			
手数料	¥0		
[REDACTED]			
ご依頼人 電話 [REDACTED]			
クナカジ ムシヨ クナカ ヒテ オ 様			

領票内容のご案内も合わせてご確認ください。
領票内容にばらばらで保管する場合は、領票内容に併せて折り保管してください。

[REDACTED] ご利用明細

[REDACTED] をご利用いただきありがとうございます。
ご利用明細をご確認のうえお持ち帰りください。

お取引日	お取引店	種番	通番
20602	[REDACTED]	96	1083
お取引金額欄	支店番号	口座番号	
[REDACTED]			
お取引金額			
お取引	お取引金額	おつり	
振込	¥73000		
時刻	受付番号	お取引残残高	
10:30	0012		
ご案内またはお振込内容			
手数料	¥0		
[REDACTED]			
ご依頼人 電話 [REDACTED]			
クナカジ ムシヨ クナカ ヒテ オ 様			

領票内容のご案内も合わせてご確認ください。
領票内容にばらばらで保管する場合は、領票内容に併せて折り保管してください。

126

127

[REDACTED] ご利用明細

[REDACTED] をご利用いただきありがとうございます。
ご利用明細をご確認のうえお持ち帰りください。

お取引日	お取引店	種番	通番
20702	[REDACTED]	96	1720
お取引金額欄	支店番号	口座番号	
[REDACTED]			
お取引金額			
お取引	お取引金額	おつり	
振込	¥78000		
時刻	受付番号	お取引残残高	
13:51	0033		
ご案内またはお振込内容			
手数料	¥0		
[REDACTED]			
ご依頼人 電話 [REDACTED]			
クナカジ ムシヨ クナカ ヒテ オ 様			

領票内容のご案内も合わせてご確認ください。
領票内容にばらばらで保管する場合は、領票内容に併せて折り保管してください。

[REDACTED] ご利用明細

[REDACTED] をご利用いただきありがとうございます。
ご利用明細をご確認のうえお持ち帰りください。

お取引日	お取引店	種番	通番
20804	[REDACTED]	94	0053
お取引金額欄	支店番号	口座番号	
[REDACTED]			
お取引金額			
お取引	お取引金額	おつり	
振込	¥88000		
時刻	受付番号	お取引残残高	
10:52	0020		
ご案内またはお振込内容			
手数料	¥0		
[REDACTED]			
ご依頼人 電話 [REDACTED]			
クナカジ ムシヨ クナカ ヒテ オ 様			

領票内容のご案内も合わせてご確認ください。
領票内容にばらばらで保管する場合は、領票内容に併せて折り保管してください。

政務活動業務 勤務実績表・領収書

2020年(西暦) 4月分		氏名		職員との関係		備考(時間外勤務等)		
日	曜日	定時勤務				備考(時間外勤務等)		
		開始時刻	終了時刻	休憩等 控除時間	勤務時間数	開始時間	終了時刻	勤務時間
1	水							
2	木	10:00	18:00		8:00			
3	金	10:00	18:00		8:00			
4	土							
5	日							
6	月							
7	火	10:00	18:00		8:00			
8	水							
9	木	10:00	17:00		7:00			
10	金	10:00	17:00		7:00			
11	土							
12	日							
13	月							
14	火	10:00	17:00		7:00			
15	水							
16	木	10:00	17:00		7:00			
17	金	9:00	13:00		4:00			
18	土							
19	日							
20	月							
21	火	10:00	16:00	1:00	5:00			
22	水							
23	木	9:00	13:00		4:00			
24	金	9:00	13:00		4:00			
25	土							
26	日							
27	月							
28	火	10:00	16:00	1:00	6:00			
29	水							
30	木	9:00	13:00		4:00			
計		13日間勤務(D)		(A)	79:00	計 (A')		0:00

上記のとおり勤務したことを証明します。

職員名

田中英夫

印

【総支給額の計算】

① 時給の場合 (A) [79.0 時間] × [単価	1,000 円]	=	79,000 円 (B)
①' 月額の場合				
② 時間外勤務手当等 (A') [0.0 時間] × [単価		=	0 円 (C)
③ 通勤手当・日額の場合 (D) [13 日] × [単価		=	0 円 (E)
③' " 月額の場合				
④ 総支給額	(B) + (C) + (E) =			79,000 円 (F)

【実支給額(総支給額-控除額)の計算】

(F) - [円(G)(所得税・住民税・保険料等本人負担額) = 79,000 円 (H)

金 79,000 円 (H)

左記金額を確かに領収致しました。
2020年 5月 1日

氏名

【政務活動費充当額の計算】

○ 給与 実支給額(H) [79,000 円] × [按分率	90 %]	=	71,100 円 (I)
○ 保険料等雇用主負担額 [=	0 円 (J)
○ 控除額 (G) [0 円] × [按分率	90 %]	=	0 円 (K)
○ 政務活動費充当額の計	(I) + (J) + (K) =			71,100 円

政務活動業務 勤務実績表・領収書

2020年(西暦) 5月分 氏名 [] 職員との関係 国・地方公共団体(その他) 国営企業等の役員・社員 上記以外の第三者

日	曜日	定時勤務				備考(時間外勤務等)		
		開始時刻	終了時刻	休憩等 控除時間	勤務時間数	開始時間	終了時刻	勤務時間
1	金	9:00	13:00		4:00			
2	土							
3	日							
4	月							
5	火							
6	水							
7	木	9:00	13:00		4:00			
8	金	9:00	13:00		4:00			
9	土							
10	日							
11	月	9:00	13:00		4:00			
12	火	9:00	13:00		4:00			
13	水	9:00	13:00		4:00			
14	木	9:00	13:00		4:00			
15	金	9:00	13:00		4:00			
16	土							
17	日							
18	月	9:00	13:00		4:00			
19	火	9:00	13:00		4:00			
20	水	9:00	13:00		4:00			
21	木	9:00	13:00		4:00			
22	金	9:00	13:00		4:00			
23	土							
24	日							
25	月							
26	火	10:00	17:00		7:00			
27	水							
28	木	10:00	17:00		7:00			
29	金	10:00	17:00		7:00			
30	土							
31	日							
計		16 日間勤務 (D)		(A)	73:00	計 (A')		0:00

上記のとおり勤務したことを証明します。 職員名 田中英夫 [印]

【総支給額の計算】

① 時給の場合 (A)	[73.0 時間] × [単価 1,000 円] =	73,000 円 (B)
①' 月額の場合		
② 時間外勤務手当等 (A')	[0.0 時間] × [単価 円] =	0 円 (C)
③ 通勤手当・日額の場合 (D)	[16 日] × [単価 円] =	0 円 (E)
③' " 月額の場合		
④ 総支給額	(B) + (C) + (E) =	73,000 円 (F)

【実支給額(総支給額-前控除額)の計算】
(F) - [円 (G) (所得税・住民税・保険料等本人負担額)] = 73,000 円 (H)

金 73,000 円 (H) 左記金額を確かに領収致しました。 2020年 6月 2日 氏名 []

【政務活動費充当額の計算】

○ 給与 実支給額 (H)	[73,000 円] × [按分率 90 %] =	65,700 円 (I)
○ 保険料等雇用主負担額	[円] × [按分率 90 %] =	0 円 (J)
○ 前控除額 (G)	[0 円] × [按分率 90 %] =	0 円 (K)
○ 政務活動費充当額の計	(I) + (J) + (K) =	65,700 円

政務活動業務 勤務実績表・領収書

2020年(西暦) 6月分		氏名		職員との関係		<input type="checkbox"/> 家族 (口生計同一・口その他) <input type="checkbox"/> 親連金扶等の役員・社員 <input type="checkbox"/> 上記以外の第三者		
日	曜日	定時勤務				備考(時間外勤務等)		
		開始時刻	終了時刻	休憩等 控除時間	勤務時間数	開始時間	終了時刻	勤務時間
1	月							
2	火	10:00	16:30		6:30			
3	水							
4	木	10:00	16:30		6:30			
5	金	10:00	15:00		5:00			
6	土							
7	日							
8	月							
9	火	10:00	16:30		6:30			
10	水							
11	木	10:00	17:00		7:00			
12	金	10:00	16:30		6:30			
13	土							
14	日							
15	月							
16	火	10:00	16:30		6:30			
17	水							
18	木	10:00	16:30		6:30			
19	金							
20	土							
21	日							
22	月							
23	火	10:00	17:00		7:00			
24	水							
25	木	10:00	16:30		6:30			
26	金	10:00	16:30		6:30			
27	土							
28	日							
29	月							
30	火	10:00	17:00		7:00			
計		12日間勤務(D)		(A)	78:00	計 (A')		0:00

上記のとおり勤務したことを証明します。 職員名 田中英夫 (印)

【総支給額の計算】

① 時給の場合 (A) [78.0 時間] × [単価 1,000 円] = 78,000 円 (B)
①' 月額の場合
② 時間外勤務手当等 (A') [0.0 時間] × [単価] 円 = 0 円 (C)
③ 通勤手当・日額の場合 (D) [12 日] × [単価] 円 = 0 円 (E)
③' " 月額の場合
④ 総支給額 (B) + (C) + (E) = 78,000 円 (F)

【実支給額(総支給額-諸控除額)の計算】

(F) - [円(④)所得税・住民税・保険料等本人負担額] = 78,000 円 (H)

金 78,000 円 (H) 左記金額を確かに領収致しました。 2020年 7月 2日 氏名

【政務活動費充当額の計算】

○ 給与 実支給額 (H) [78,000 円] × [按分率 90 %] = 70,200 円 (I)
○ 保険料等雇用主負担額 [] 円 × [按分率 90 %] = 0 円 (J)
○ 諸控除額 (G) [0 円] × [按分率 90 %] = 0 円 (K)
○ 政務活動費充当額の計 (I) + (J) + (K) = 70,200 円

政務活動業務 勤務実績表・領収書

2020 年(西暦)
7 月分

氏名

[Redacted Name]

職員との
関係

職員 (口生計同一 口子その他)
 関連会社等の役員・社員
 その他以外の第三者

日	曜日	定時勤務				備考(時間外勤務等)		
		開始時刻	終了時刻	休暇等 控除時間	勤務時間数	開始時間	終了時刻	勤務時間
1	水							
2	木	10:00	17:00		7:00			
3	金	10:00	17:00		7:00			
4	土							
5	日							
6	月							
7	火	10:00	16:30		6:30			
8	水							
9	木	10:00	16:30		6:30			
10	金	10:00	16:30		6:30			
11	土							
12	日							
13	月							
14	火	10:00	13:00		3:00			
15	水							
16	木	13:30	17:30		4:00			
17	金	10:00	17:00		7:00			
18	土							
19	日							
20	月							
21	火	10:00	16:30		6:30			
22	水							
23	木	10:00	17:00		7:00			
24	金	10:00	17:00		7:00			
25	土							
26	日							
27	月							
28	火	10:00	16:30		6:30			
29	水							
30	木	10:00	17:00		7:00			
31	金	10:00	16:30		6:30			
計		14 日間勤務 (D)		(A)	88:00	計 (A')		0:00

上記のとおり勤務したことを証明します。

職員名

田中英夫

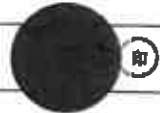

【総支給額の計算】

① 時給の場合 (A) [88.0 時間	×	[単価	1,000 円]	=	88,000 円 (B)
①' 月額の場合						
② 時間外勤務手当等 (A') [0.0 時間	×	[単価	円]	=	0 円 (C)
③ 通勤手当・日額の場合 (D) [14 日	×	[単価	円]	=	0 円 (E)
③' " 月額の場合						
④ 総支給額	(B) + (C) + (E) =					88,000 円 (F)

【実支給額(総支給額-諸控除額)の計算】

(F) - [円(G)(所得税・住民税・保険料等本人負担額) = 88,000 円 (H)

金 88,000 円 (H)

左記金額を確かに領収致しました。
2020年 8月 4日

氏名

[Redacted Name]



【政務活動費充当額の計算】

○ 給与 実支給額 (H) [88,000 円	×	[按分率	90 %]	=	79,200 円 (I)
○ 保険料等雇用主負担額 [円	×	[按分率	90 %]	=	0 円 (J)
○ 諸控除額 (G) [0 円	×	[按分率	90 %]	=	0 円 (K)
○ 政務活動費充当額の計	(I) + (J) + (K) =					79,200 円

第5号の2様式 (第7条関係)

政務活動費領収書貼付用紙

議員氏名(会派名)	田中英夫	整理番号	128~131
費目	調査研究費・研修費・広報広報費・要請陳情等活動費・会議費・資料作成費・資料購入費・事務所費・事務費・(人件)		
支払内容	事務員給与 8月~11月分		
支払金額	281,000円	按分率	90% 計上額 252,900円
按分率の考え方	事務所状況等説明書に記載のとおり		
備考	支払先: [REDACTED]		

128

129

[REDACTED] ご利用明細

本ご利用いただきありがとうございます。
ご利用明細をご確認のうえお持ち帰りください。

お取引日	お取引店	種番	通番
20903	[REDACTED]	96	0014
お取引店名称、支店番号 口座番号			
お取引金額			
お取引	お取引金額	おつり	
振込	¥57000		
時刻	受付番号	お取引残高	
09:39	0002		
ご案内またはお振込内容			
手数料	¥0		
[REDACTED]			
ご依頼人 電話 [REDACTED]			
クナカジ ムシヨ クナカ ヒテ オ 様			

領票面の二重内もあわせてご確認ください。
領付用紙には必ず、領票面を内側に折り保管してください。

[REDACTED] ご利用明細

本ご利用いただきありがとうございます。
ご利用明細をご確認のうえお持ち帰りください。

お取引日	お取引店	種番	通番
21001	[REDACTED]	97	2079
お取引店名称、支店番号 口座番号			
お取引金額			
お取引	お取引金額	おつり	
振込	¥79000		
時刻	受付番号	お取引残高	
14:05	0093		
ご案内またはお振込内容			
手数料	¥0		
[REDACTED]			
ご依頼人 電話 [REDACTED]			
クナカジ ムシヨ クナカ ヒテ オ 様			

領票面の二重内もあわせてご確認ください。
領付用紙には必ず、領票面を内側に折り保管してください。

130

131

[REDACTED] ご利用明細

本ご利用いただきありがとうございます。
ご利用明細をご確認のうえお持ち帰りください。

お取引日	お取引店	種番	通番
21105	[REDACTED]	97	1270
お取引店名称、支店番号 口座番号			
お取引金額			
お取引	お取引金額	おつり	
振込	¥79000		
時刻	受付番号	お取引残高	
11:21	0038		
ご案内またはお振込内容			
手数料	¥0		
[REDACTED]			
ご依頼人 電話 [REDACTED]			
クナカジ ムシヨ クナカ ヒテ オ 様			

領票面の二重内もあわせてご確認ください。
領付用紙には必ず、領票面を内側に折り保管してください。

[REDACTED] ご利用明細

本ご利用いただきありがとうございます。
ご利用明細をご確認のうえお持ち帰りください。

お取引日	お取引店	種番	通番
21201	[REDACTED]	95	1936
お取引店名称、支店番号 口座番号			
お取引金額			
お取引	お取引金額	おつり	
振込	¥66000		
時刻	受付番号	お取引残高	
10:52	0052		
ご案内またはお振込内容			
手数料	¥0		
[REDACTED]			
ご依頼人 電話 [REDACTED]			
クナカジ ムシヨ クナカ ヒテ オ 様			

領票面の二重内もあわせてご確認ください。
領付用紙には必ず、領票面を内側に折り保管してください。

政務活動業務 勤務実績表・領収書

2020年(西暦) 8月分		氏名			職員との関係	<input type="checkbox"/> 嘱託 (口生計同一 口その他) <input type="checkbox"/> 関連会社等の役員・社員 <input type="checkbox"/> 上記以外の第三者		
日	曜日	定時勤務				備考(時間外勤務等)		
		開始時刻	終了時刻	休憩等 控除時間	勤務時間数	開始時間	終了時刻	勤務時間
1	土							
2	日							
3	月							
4	火							
5	水							
6	木							
7	金	10:00	16:00		6:00			
8	土							
9	日							
10	月							
11	火	10:00	16:30		6:30			
12	水							
13	木	10:00	16:00		6:00			
14	金							
15	土							
16	日							
17	月							
18	火	10:00	16:00		6:00			
19	水							
20	木	10:00	16:30		6:30			
21	金	10:00	16:30		6:30			
22	土							
23	日							
24	月							
25	火	10:00	16:30		6:30			
26	水							
27	木	10:00	16:30		6:30			
28	金	10:00	16:30		6:30			
29	土							
30	日							
31	月							
計		9日間勤務(D)		(A)	57:00	計	(A')	0:00

上記のとおり勤務したことを証明します。

職員名

田中英夫

(印)

【総支給額の計算】

① 時給の場合 (A) [57.0 時間] × [単価	1,000 円]	=	57,000 円 (B)
② 月額の場合				
③ 時間外勤務手当等 (A') [0.0 時間] × [単価		=	0 円 (C)
④ 通勤手当・日額の場合 (D) [9 日] × [単価		=	0 円 (E)
⑤ " 月額の場合				
⑥ 総支給額	(B) + (C) + (E) =			57,000 円 (F)

【実支給額(総支給額-諸控除額)の計算】

(F) - [円 (G) (所得税・住民税、保険料等本人負担額) = 57,000 円 (H)

金 57,000 円 (H)

左記金額を確かに領収致しました。
2020年 9月 3日

氏名

【政務活動費充当額の計算】

○ 給与 実支給額 (H) [57,000 円] × [按分率	90 %]	=	51,300 円 (I)
○ 保険料等雇用主負担額 [=	0 円 (J)
○ 諸控除額 (G) [0 円] × [按分率	90 %]	=	0 円 (K)
○ 政務活動費充当額の計	(I) + (J) + (K) =			51,300 円

政務活動業務 勤務実績表・領収書

2020		年(西暦)	氏名		職員との関係		<input type="checkbox"/> 親族(口生計同一 口その他) <input type="checkbox"/> 関連会社等の役員・社員 <input type="checkbox"/> 上記以外の第三者	
9		月分						
日	曜日	定時勤務				備考(時間外勤務等)		
		開始時刻	終了時刻	休憩等 控除時間	勤務時間数	開始時間	終了時刻	勤務時間
1	火	10:00	16:30		6:30			
2	水							
3	木	10:30	16:30		6:00			
4	金	10:00	16:30		6:30			
5	土							
6	日							
7	月							
8	火	10:00	17:00		7:00			
9	水							
10	木	10:00	16:30		6:30			
11	金	10:00	17:00		7:00			
12	土							
13	日							
14	月							
15	火	10:00	16:30		6:30			
16	水							
17	木	10:00	16:00		6:00			
18	金	10:00	16:30		6:30			
19	土							
20	日							
21	月							
22	火							
23	水							
24	木	10:00	17:00		7:00			
25	金	10:00	16:30		6:30			
26	土							
27	日							
28	月							
29	火	10:00	17:00		7:00			
30	水							
計		12 日間勤務(D)		(A)	79:00	計 (A')		0:00

上記のとおり勤務したことを証明します。

職員名

田中英夫



【総支給額の計算】

① 時給の場合 (A)	[79.0 時間] × [単価 1,000 円] =	79,000 円 (B)
①' 月額の場合		
② 時間外勤務手当等 (A')	[0.0 時間] × [単価 円] =	0 円 (C)
③ 通勤手当・日額の場合(D)	[12 日] × [単価 円] =	0 円 (E)
③' " 月額の場合		
④ 総支給額	(B) + (C) + (E) =	79,000 円 (F)

【実支給額(総支給額-諸控除額)の計算】

(F) - [円 (G) (所得税・住民税、保険料等本人負担額) = 79,000 円 (H)

金 79,000 円 (H)

左記金額を確かに領収致しました。
2020年 10月 1日

氏名



【政務活動費充当額の計算】

○ 給与 実支給額(H)	[79,000 円] × [按分率 90 %] =	71,100 円 (I)
○ 保険料等雇用主負担額	[円] × [按分率 90 %] =	0 円 (J)
○ 諸控除額 (G)	[0 円] × [按分率 90 %] =	0 円 (K)
○ 政務活動費充当額の計	(I) + (J) + (K) =	71,100 円

政務活動業務 勤務実績表・領収書

2020年(西暦)		氏名		議員との関係		<input type="checkbox"/> 職族 (口生計同一 口その他) <input type="checkbox"/> 関連会社等の役員・社員 <input type="checkbox"/> 上記以外の第三者		
10月分								
日	曜日	定時勤務				備考(時間外勤務等)		
		開始時刻	終了時刻	休憩等 控除時間	勤務時間数	開始時間	終了時刻	勤務時間
1	木	10:00	17:00		7:00			
2	金	10:00	17:00		7:00			
3	土							
4	日							
5	月							
6	火							
7	水							
8	木	10:00	16:30		6:30			
9	金	11:00	17:00		6:00			
10	土							
11	日							
12	月							
13	火	10:00	16:30		6:30			
14	水							
15	木	12:00	17:00		5:00			
16	金	10:00	17:00		7:00			
17	土							
18	日							
19	月							
20	火	10:00	16:30		6:30			
21	水							
22	木	10:00	17:00		7:00			
23	金	10:00	17:00		7:00			
24	土							
25	日							
26	月							
27	火	10:00	16:30		6:30			
28	水							
29	木							
30	金	10:00	17:00		7:00			
31	土							
計		12 日間勤務 (D)		(A)	79:00	計 (A')		0:00

上記のとおり勤務したことを証明します。 議員名 田中英夫

【総支給額の計算】

① 時給の場合 (A) [79.0 時間] × [単価	1,000 円] =	79,000 円 (B)
①' 月額の場合			
② 時間外勤務手当等 (A') [0.0 時間] × [単価	円] =	0 円 (C)
③ 通勤手当・日額の場合 (D) [12 日] × [単価	円] =	0 円 (E)
③' " 月額の場合			
④ 総支給額	(B) + (C) + (E) =		79,000 円 (F)

【実支給額(総支給額-諸控除額)の計算】

(F) - [円 (G) (所得税・住民税・保険料等本人負担額) = 79,000 円 (H)

金 79,000 円 (H)

左記金額を確かに領収致しました。
2020年 11月 5日

氏名

【政務活動費充当額の計算】

○ 給与 実支給額 (H) [79,000 円] × [按分率	90 %] =	71,100 円 (I)
○ 保険料等雇用主負担額 [円] × [按分率	90 %] =	0 円 (J)
○ 諸控除額 (G) [0 円] × [按分率	90 %] =	0 円 (K)
○ 政務活動費充当額の計	(I) + (J) + (K) =		71,100 円

政務活動業務 勤務実績表・領収書

2020 年(西暦)
11 月分

氏名

[Redacted Name]

職員との関係

親族 (口生計同一) その他
 関連会社等の役員・社員
 上記以外の第三者

日	曜日	定時勤務				備考(時間外勤務等)		
		開始時刻	終了時刻	休憩等 控除時間	勤務時間数	開始時間	終了時刻	勤務時間
1	日							
2	月							
3	火							
4	水							
5	木	10:00	17:00		7:00			
6	金	10:00	16:30		6:30			
7	土							
8	日							
9	月							
10	火	10:00	16:30		6:30			
11	水							
12	木	10:00	17:00		7:00			
13	金	10:00	17:00		7:00			
14	土							
15	日							
16	月							
17	火	10:00	17:00		7:00			
18	水							
19	木	10:00	17:00		7:00			
20	金							
21	土							
22	日							
23	月							
24	火	10:00	17:00		7:00			
25	水							
26	木	10:00	17:00		7:00			
27	金	13:00	17:00		4:00			
28	土							
29	日							
30	月							
計		10 日間勤務 (D)		(A)	66:00	計 (A')		0:00

上記のとおり勤務したことを証明します。

職員名

田中英夫

【総支給額の計算】

① 時給の場合 (A) [66.0 時間] × [単価	1,000 円] =	66,000 円 (B)
①' 月額の場合			
② 時間外勤務手当等 (A') [0.0 時間] × [単価	円] =	0 円 (C)
③ 通勤手当・日額の場合 (D) [10 日] × [単価	円] =	0 円 (E)
③' " 月額の場合			
④ 総支給額	(B) + (C) + (E) =		66,000 円 (F)

【実支給額(総支給額-諸控除額)の計算】

(F) - [円 (G) (所得税・住民税、保険料等本人負担額) = 66,000 円 (H)

金 66,000 円 (H)

左記金額を確かに領収致しました。
2020年 12月 1日

氏名

[Redacted Name]

【政務活動費充当額の計算】

○ 給与 実支給額 (H) [66,000 円] × [按分率	90 %] =	59,400 円 (I)
○ 保険料等雇用主負担額 [円] × [按分率	90 %] =	0 円 (J)
○ 諸控除額 (G) [0 円] × [按分率	90 %] =	0 円 (K)
○ 政務活動費充当額の計	(I) + (J) + (K) =		59,400 円

第5号の2様式(第7条関係)

政務活動費領収書貼付用紙

議員氏名(会派名)	田中英夫	整理番号	132~135		
費目	調査研究費・研修費・広報広報費・要請陳情等活動費・会費・資料作成費・資料購入費・事務所費・事務費・ 人件費				
支払内容	事務員給与 12月~3月分				
支払金額	315,000円	按分率	90%	計上額	283,500円
按分率の考え方	事務所状況等説明書に記載のとおり				
備考	支払先: [REDACTED]				

132

133

[REDACTED] ご利用明細

[REDACTED] をご利用いただきありがとうございます。
ご利用明細をご確認のうえお持ち帰りください。

お取引日	お取引店	機番	通番
30105	[REDACTED]	96	0161
お取引金額(振込)		口座番号	
[REDACTED]		[REDACTED]	
お取引金額			
[REDACTED]			
お取引	お取引金額	おつり	
振込	¥80000		
時刻	受付番号	お取引後残高	
09:00	0004	[REDACTED]	
ご案内またはお振込内容			
手数料 ¥0			
[REDACTED]			
ご依頼人 電話 [REDACTED]			
タナカジ ムシヨ タナカ ヒデオ 様			

振込日のご案内もあわせてご確認ください。
振込内容には必ずお振込の旨を、お取引店に伝わり保管してください。

[REDACTED] ご利用明細

[REDACTED] をご利用いただきありがとうございます。
ご利用明細をご確認のうえお持ち帰りください。

お取引日	お取引店	機番	通番
30203	[REDACTED]	96	0041
お取引金額(振込)		口座番号	
[REDACTED]		[REDACTED]	
お取引金額			
[REDACTED]			
お取引	お取引金額	おつり	
振込	¥74500		
時刻	受付番号	お取引後残高	
12:40	0030	[REDACTED]	
ご案内またはお振込内容			
手数料 ¥0			
[REDACTED]			
ご依頼人 電話 [REDACTED]			
タナカジ ムシヨ タナカ ヒデオ 様			

振込日のご案内もあわせてご確認ください。
振込内容には必ずお振込の旨を、お取引店に伝わり保管してください。

134

135

[REDACTED] ご利用明細

[REDACTED] をご利用いただきありがとうございます。
ご利用明細をご確認のうえお持ち帰りください。

お取引日	お取引店	機番	通番
30303	[REDACTED]	96	4135
お取引金額(振込)		口座番号	
[REDACTED]		[REDACTED]	
お取引金額			
[REDACTED]			
お取引	お取引金額	おつり	
振込	¥77000		
時刻	受付番号	お取引後残高	
14:56	0055	[REDACTED]	
ご案内またはお振込内容			
手数料 ¥0			
[REDACTED]			
ご依頼人 電話 [REDACTED]			
タナカジ ムシヨ タナカ ヒデオ 様			

振込日のご案内もあわせてご確認ください。
振込内容には必ずお振込の旨を、お取引店に伝わり保管してください。

[REDACTED] ご利用明細

[REDACTED] をご利用いただきありがとうございます。
ご利用明細をご確認のうえお持ち帰りください。

お取引日	お取引店	機番	通番
30401	[REDACTED]	96	1443
お取引金額(振込)		口座番号	
[REDACTED]		[REDACTED]	
お取引金額			
[REDACTED]			
お取引	お取引金額	おつり	
振込	¥83500		
時刻	受付番号	お取引後残高	
12:18	0082	[REDACTED]	
ご案内またはお振込内容			
手数料 ¥0			
[REDACTED]			
ご依頼人 電話 [REDACTED]			
タナカジ ムシヨ タナカ ヒデオ 様			

振込日のご案内もあわせてご確認ください。
振込内容には必ずお振込の旨を、お取引店に伝わり保管してください。

政務活動業務 勤務実績表・領収書

2020年(西暦) 12月分		氏名	[Redacted]		職員との関係	<input type="checkbox"/> 職員 (口生計同一 口その他) <input type="checkbox"/> 関連会社等の役員・社員 <input type="checkbox"/> 上記以外の第三者		
日	曜日	定時勤務				備考(時間外勤務等)		
		開始時刻	終了時刻	休憩等控除時間	勤務時間数	開始時間	終了時刻	勤務時間
1	火	10:00	16:30		6:30			
2	水							
3	木	10:00	17:00		7:00			
4	金	10:00	17:00		7:00			
5	土							
6	日							
7	月							
8	火	10:00	16:30		6:30			
9	水							
10	木	10:00	17:00		7:00			
11	金							
12	土							
13	日							
14	月							
15	火	10:00	16:30		6:30			
16	水							
17	木	11:30	17:00		5:30			
18	金	10:00	17:00		7:00			
19	土							
20	日							
21	月							
22	火	10:00	17:00		7:00			
23	水							
24	木	10:00	17:00		7:00			
25	金	10:00	17:00		7:00			
26	土							
27	日							
28	月	10:00	16:00		6:00			
29	火							
30	水							
31	木							
計		12日間勤務(D)		(A)	80:00	計 (A')		0:00

上記のとおり勤務したことを証明します。

職員名 田中英夫

【総支給額の計算】

① 時給の場合 (A)	[80.0 時間] × [単価 1,000 円] =	80,000 円 (B)
①' 月額の場合		
② 時間外勤務手当等 (A')	[0.0 時間] × [単価 円] =	0 円 (C)
③ 通勤手当・日額の場合 (D)	[12 日] × [単価 円] =	0 円 (E)
③' " 月額の場合		
④ 総支給額	(B) + (C) + (E) =	80,000 円 (F)

【実支給額(総支給額-諸控除額)の計算】

(F) - [円(G)(所得税・住民税・保険料等本人負担額) = 80,000 円 (H)

金 80,000 円 (H)

左記金額を確かに領収致しました。
2021年 1月 5日

氏名 [Redacted]

【政務活動費充当額の計算】

○ 給与 実支給額(H)	[80,000 円] × [按分率 90 %] =	72,000 円 (I)
○ 保険料等雇用主負担額	[円] × [按分率 90 %] =	0 円 (J)
○ 諸控除額 (G)	[0 円] × [按分率 90 %] =	0 円 (K)
○ 政務活動費充当額の計	(I) + (J) + (K) =	72,000 円

政務活動業務 勤務実績表・領収書

2021年(西暦) 1月分		氏名		職員との関係		<input type="checkbox"/> 職員 (口生計同一、口その他) <input type="checkbox"/> 関連会社等の役員・社員 <input type="checkbox"/> 上記以外の第三者		
日	曜日	定時勤務				備考(時間外勤務等)		
		開始時刻	終了時刻	休憩等 控除時間	勤務時間数	開始時間	終了時刻	勤務時間
1	金							
2	土							
3	日							
4	月							
5	火	10:00	17:00		7:00			
6	水							
7	木	10:00	17:00		7:00			
8	金	10:00	17:00		7:00			
9	土							
10	日							
11	月							
12	火	10:00	17:00		7:00			
13	水							
14	木	10:00	17:00		7:00			
15	金	10:00	17:00		7:00			
16	土							
17	日							
18	月							
19	火							
20	水	10:00	16:00		6:00			
21	木							
22	金	10:00	18:30		8:30			
23	土							
24	日							
25	月							
26	火	10:00	18:30		8:30			
27	水							
28	木	10:00	18:30		8:30			
29	金	10:00	17:00		7:00			
30	土							
31	日							
計		11 日間勤務 (D)		(A)	74:30	計 (A')		0:00

上記のとおり勤務したことを証明します。 職員名 田中英夫 

【総支給額の計算】

① 時給の場合 (A) [74.5 時間] × [単価 1,000 円] = 74,500 円 (B)

①' 月額の場合

② 時間外勤務手当等 (A') [0.0 時間] × [単価] 円 = 0 円 (C)

③ 通勤手当・日額の場合 (D) [11 日] × [単価] 円 = 0 円 (E)

③' " 月額の場合

④ 総支給額 (B) + (C) + (E) = 74,500 円 (F)

【実支給額(総支給額-諸控除額)の計算】

(F) - [円 (G) (所得税・住民税・保険料等本人負担額)] = 74,500 円 (H)

金 74,500 円 (H) 左記金額を確かに領収致しました。 2021年 2月 3日 氏名 

【政務活動費充当額の計算】

○ 給与 実支給額 (H) [74,500 円] × [按分率 90 %] = 67,050 円 (I)

○ 保険料等雇用主負担額 [] 円 × [按分率 90 %] = 0 円 (J)

○ 諸控除額 (G) [0 円] × [按分率 90 %] = 0 円 (K)

○ 政務活動費充当額の計 (I) + (J) + (K) = 67,050 円

政務活動業務 勤務実績表・領収書

2021年(西暦) 2月分		氏名		議員との関係		<input type="checkbox"/> 選挙区(口生計用) <input type="checkbox"/> その他 <input type="checkbox"/> 議員会社等の役員・社員 <input type="checkbox"/> 上記以外(実務担当者)		
日	曜日	定時勤務				備考(時間外勤務等)		
		開始時刻	終了時刻	休憩等 控除時間	勤務時間数	開始時間	終了時刻	勤務時間
1	月							
2	火	10:00	17:00		7:00			
3	水							
4	木	10:00	17:00		7:00			
5	金	10:00	17:00		7:00			
6	土							
7	日							
8	月							
9	火	10:30	17:30		7:30			
10	水							
11	木							
12	金	10:00	17:30		7:30			
13	土							
14	日							
15	月	10:00	17:00		7:00			
16	火	10:00	17:00		7:00			
17	水							
18	木	10:00	17:00		7:00			
19	金	10:00	17:00		7:00			
20	土							
21	日							
22	月							
23	火							
24	水							
25	木	10:00	16:30		6:30			
26	金	10:00	16:30		6:30			
27	土							
28	日							
計		11日同勤務(D)		(A)	77:00	計 (A')		0:00
上記のとおり勤務したことを証明します。				議員名	田中英夫			
【総支給額の計算】								
① 時給の場合 (A)	[77.0 時間	×	[単価 1,000 円]	=	77,000 円 (B)		
①' 月額の場合								
② 時間外勤務手当等 (A')	[0.0 時間	×	[単価 円]	=	0 円 (C)		
③ 通勤手当・日額の場合 (D)	[11 日	×	[単価 円]	=	0 円 (E)		
③' " 月額の場合								
④ 総支給額					(B) + (C) + (E) =	77,000 円 (F)		
【実支給額(総支給額-控除額)の計算】								
(F) - [円(G) [所得税・住民税、保険料等本人負担額]	=	77,000 円 (H)		
金	77,000 円 (H)	左記金額を確かに領収致しました。				2021年 3月 3日		
				氏名				
【政務活動費充当額の計算】								
○ 給与 実支給額 (H)	[77,000 円	×	[按分率 90 %]	=	69,300 円 (I)		
○ 保険料等雇用主負担額	[円	×	[按分率 90 %]	=	0 円 (J)		
○ 控除額 (G)	[0 円	×	[按分率 90 %]	=	0 円 (K)		
○ 政務活動費充当額の計					(I) + (J) + (K) =	69,300 円		

政務活動業務 勤務実績表・領収書

2021 年(西暦)
3 月分

氏名

[Redacted Name]

議員との
関係

- 親族 (〇生計同一(〇世帯)の親族)
 関連会社等の役員(社長)
 上記以外の第三者

日	曜日	定時勤務				備考(時間外勤務等)		
		開始時刻	終了時刻	休憩等 控除時間	勤務時間数	開始時間	終了時刻	勤務時間
1	月							
2	火	10:00	16:30		6:30			
3	水							
4	木	12:30	17:00		4:30			
5	金	10:00	17:00		7:00			
6	土							
7	日							
8	月							
9	火	10:00	17:00		7:00			
10	水							
11	木	10:00	17:00		7:00			
12	金	10:00	17:00		7:00			
13	土							
14	日							
15	月							
16	火	14:00	17:00		3:00			
17	水							
18	木	10:00	17:00		7:00			
19	金	10:00	16:30		6:30			
20	土							
21	日							
22	月							
23	火	10:00	17:00		7:00			
24	水							
25	木	10:00	17:00		7:00			
26	金	10:00	17:00		7:00			
27	土							
28	日							
29	月							
30	火	10:00	17:00		7:00			
31	水							
計		13 日間勤務 (D)		(A)	83:30	計 (A')		0:00

上記のとおり勤務したことを証明します。

議員名

田中英夫

【総支給額の計算】

① 時給の場合 (A)	[83.5 時間] × [単価 1,000 円] =	83,500 円 (B)
①' 月額の場合		
② 時間外勤務手当等 (A')	[0.0 時間] × [単価] 円 =	0 円 (C)
③ 通勤手当・日額の場合 (D)	[13 日] × [単価] 円 =	0 円 (E)
③' " 月額の場合		
④ 総支給額	(B) + (C) + (E) =	83,500 円 (F)

【実支給額(総支給額-控除額)の計算】

(F) - [円 (G) (所得税・住民税・保険料等本人負担額) = 83,500 円 (H)

金 83,500 円 (H)

左記金額を確かに領収致しました。
2021年 4月 1日

氏名

[Redacted Name]

【政務活動費充当額の計算】

○ 給与・実支給額 (H)	[83,500 円] × [按分率 90 %] =	75,150 円 (I)
○ 保険料等雇用主負担額	[] 円 × [按分率 90 %] =	0 円 (J)
○ 控除額 (G)	[0 円] × [按分率 90 %] =	0 円 (K)
○ 政務活動費充当額の計	(I) + (J) + (K) =	75,150 円

第5号の2様式(第7条関係)

政務活動費領収書貼付用紙

議員氏名(会派名)	田中英夫	整理番号	136~139		
費目	調査研究費・研修費・広報広報費・奨励金等活動費・会議費・資料作成費・資料購入費・事務所費・事務費・(件費)				
支払内容	事務員給与 4月~7月分				
支払金額	507,000円	按分率	90%	計上額	456,300円
按分率の考え方	事務所状況等説明書に記載のとおり				
備考	支払先: [REDACTED]				

136

139

[REDACTED] ご利用明細

ご利用いただきありがとうございます。
ご利用明細をご確認のうえお持ち帰りください。

お取引日	お取引店	機番	通番
20501	[REDACTED]	95	0980
お取引金額(振込)		口座番号	
お取引金額			
お取引	お取引金額	おつり	
振込	¥132000		
時刻	受付番号	お取引機残高	
10:02	0061		
ご案内またはお振込内容			
手数料 ¥0			
[REDACTED]			
ご依頼人 電話 [REDACTED]			
クナカジ ムシヨ クナカ ヒデオ 様			

※裏面に記載の注意事項を必ずご確認ください。
領収書に記入した内容と異なる場合は、お振込内容に併せてお持ち帰りください。

[REDACTED] ご利用明細

ご利用いただきありがとうございます。
ご利用明細をご確認のうえお持ち帰りください。

お取引日	お取引店	機番	通番
20602	[REDACTED]	96	1086
お取引金額(振込)		口座番号	
お取引金額			
お取引	お取引金額	おつり	
振込	¥112000		
時刻	受付番号	お取引機残高	
10:30	0013		
ご案内またはお振込内容			
手数料 ¥0			
[REDACTED]			
ご依頼人 電話 [REDACTED]			
クナカジ ムシヨ クナカ ヒデオ 様			

※裏面に記載の注意事項を必ずご確認ください。
領収書に記入した内容と異なる場合は、お振込内容に併せてお持ち帰りください。

138

139

[REDACTED] ご利用明細

ご利用いただきありがとうございます。
ご利用明細をご確認のうえお持ち帰りください。

お取引日	お取引店	機番	通番
20706	[REDACTED]	96	0058
お取引金額(振込)		口座番号	
お取引金額			
お取引	お取引金額	おつり	
振込	¥130000		
時刻	受付番号	お取引機残高	
14:48	0086		
ご案内またはお振込内容			
手数料 ¥0			
[REDACTED]			
ご依頼人 電話 [REDACTED]			
クナカジ ムシヨ クナカ ヒデオ 様			

※裏面に記載の注意事項を必ずご確認ください。
領収書に記入した内容と異なる場合は、お振込内容に併せてお持ち帰りください。

[REDACTED] ご利用明細

ご利用いただきありがとうございます。
ご利用明細をご確認のうえお持ち帰りください。

お取引日	お取引店	機番	通番
20804	[REDACTED]	94	0056
お取引金額(振込)		口座番号	
お取引金額			
お取引	お取引金額	おつり	
振込	¥133000		
時刻	受付番号	お取引機残高	
10:53	0021		
ご案内またはお振込内容			
手数料 ¥0			
[REDACTED]			
ご依頼人 電話 [REDACTED]			
クナカジ ムシヨ クナカ ヒデオ 様			

※裏面に記載の注意事項を必ずご確認ください。
領収書に記入した内容と異なる場合は、お振込内容に併せてお持ち帰りください。

政務活動業務 勤務実績表・領収書

2020年(西暦) 4月分		氏名		議員との関係		<input type="checkbox"/> 国庫 (口生計第一 議員の姓) <input type="checkbox"/> 国庫会社等の役員・社員 <input type="checkbox"/> 上記以外の第三者		
日	曜日	定時勤務				備考(時間外勤務等)		
		開始時刻	終了時刻	休憩等 控除時間	勤務時間数	開始時間	終了時刻	勤務時間
1	水	9:00	18:00	2:00	7:00			
2	木	9:00	16:00	1:00	6:00			
3	金	9:00	16:00	1:00	6:00			
4	土							
5	日							
6	月	9:00	18:00	1:00	8:00			
7	火	9:00	18:00	1:00	8:00			
8	水	9:00	18:00	1:00	8:00			
9	木	9:00	18:00	1:00	8:00			
10	金	9:00	18:00	1:00	8:00			
11	土							
12	日							
13	月	9:00	16:00	1:00	6:00			
14	火	9:00	18:00	1:00	8:00			
15	水	9:00	17:00	1:00	7:00			
16	木	9:00	17:00	1:00	7:00			
17	金	9:00	16:00	1:00	6:00			
18	土							
19	日							
20	月	9:00	15:00	1:00	5:00			
21	火	9:00	13:00		4:00			
22	水	9:00	16:00	1:00	6:00			
23	木	9:00	13:00		4:00			
24	金	9:00	13:00		4:00			
25	土							
26	日							
27	月	9:00	16:00	1:00	6:00			
28	火	9:00	13:00		4:00			
29	水							
30	木	9:00	16:00	1:00	6:00			
計		21 日間勤務 (D)		(A)	132:00	計	(A')	0:00
上記のとおり勤務したことを証明します。				議員名	田中英夫 			
【総支給額の計算】								
① 時給の場合 (A)		[132.0 時間] × [単価 1,000 円] =		132,000 円 (B)				
② 月額の場合								
③ 時間外勤務手当等 (A')		[0.0 時間] × [単価] =		0 円 (C)				
④ 通勤手当・日額の場合 (D)		[21 日] × [単価] =		0 円 (E)				
⑤ 月額の場合								
⑥ 総支給額				(B) + (C) + (E) =		132,000 円 (F)		
【実支給額(総支給額-諸控除額)の計算】								
(F) - [円 (G) (所得税・住民税、保険料等本人負担額) =		132,000 円 (H)				
金 132,000 円 (H)		左記金額を確かに領収致しました。 令和2年 5月 1日						
				氏名				
【政務活動費充当額の計算】								
○ 給与 実支給額(H)		[132,000 円] × [按分率 90 %] =		118,800 円 (I)				
○ 保険料等雇用主負担額		[円] × [按分率 90 %] =		0 円 (J)				
○ 諸控除額 (G)		[0 円] × [按分率 90 %] =		0 円 (K)				
○ 政務活動費充当額の計				(I) + (J) + (K) =		118,800 円		

政務活動業務 勤務実績表・領収書

2020年(西暦) 5月分 氏名 [Redacted] 職員との関係 [Redacted]

無関係(口生計同一、親子の他)
 関連会社等の役員・社員
 上記以外の第三者

日	曜日	定時勤務				備考(時間外勤務等)		
		開始時刻	終了時刻	休憩等控除時間	勤務時間数	開始時間	終了時刻	勤務時間
1	金	9:00	13:00		4:00			
2	土							
3	日							
4	月							
5	火							
6	水							
7	木	9:00	13:00		4:00			
8	金	9:00	15:00	1:00	5:00			
9	土							
10	日							
11	月	9:00	15:00	1:00	5:00			
12	火	9:00	13:00		4:00			
13	水	9:00	15:00	1:00	5:00			
14	木	9:00	18:00		4:00			
15	金	9:00	13:00		4:00			
16	土							
17	日							
18	月	9:00	18:00	2:00	7:00			
19	火	9:00	18:00	2:00	7:00			
20	水	9:00	18:00	2:00	7:00			
21	木	9:00	18:00	1:00	8:00			
22	金	9:00	18:00	1:00	8:00			
23	土							
24	日							
25	月	9:00	18:00	1:00	8:00			
26	火	9:00	18:00	1:00	8:00			
27	水	9:00	18:00	1:00	8:00			
28	木	9:00	18:00	1:00	8:00			
29	金	9:00	18:00	1:00	8:00			
30	土							
31	日							
計		18日間勤務(D)		(A)	112:00	計	(A')	0:00

上記のとおり勤務したことを証明します。 職員名 田中英夫 [Redacted]

【総支給額の計算】

① 時給の場合 (A) [112.0 時間] × [単価 1,000 円] = 112,000 円 (B)

①' 月額の場合

② 時間外勤務手当等 (A') [0.0 時間] × [単価] 円 = 0 円 (C)

③ 通勤手当・日額の場合 (D) [18 日] × [単価] 円 = 0 円 (E)

③' " 月額の場合

④ 総支給額 (B) + (C) + (E) = 112,000 円 (F)

【実支給額(総支給額-諸控除額)の計算】

(F) - [円(G)(所得税・住民税、保険料等本人負担額)] = 112,000 円 (H)

金 112,000 円 (H) 左記金額を確かに領収致しました。 令和2年6月2日 氏名 [Redacted]

【政務活動費充当額の計算】

○ 給与 実支給額(H) [112,000 円] × [按分率 90 %] = 100,800 円 (I)

○ 保険料等雇用主負担額 [円] × [按分率 90 %] = 0 円 (J)

○ 諸控除額 (G) [0 円] × [按分率 90 %] = 0 円 (K)

○ 政務活動費充当額の計 (I) + (J) + (K) = 100,800 円

政務活動業務 勤務実績表・領収書

2020		年(西暦)	氏名		議員との関係	<input type="checkbox"/> 議員(口生計同一(留その他)) <input type="checkbox"/> 関連会社等の役員・社員 <input type="checkbox"/> 上記以外の第三者		
6		月分	[Redacted]					
日	曜日	定時勤務				備考(時間外勤務等)		
		開始時刻	終了時刻	休憩等 控除時間	勤務時間数	開始時間	終了時刻	勤務時間
1	月	9:00	18:00	2:00	7:00			
2	火	9:00	13:00		4:00			
3	水	9:00	18:00	2:00	7:00			
4	木	9:00	18:00	1:00	8:00			
5	金	9:00	14:00		5:00			
6	土							
7	日							
8	月	9:00	18:00	1:00	8:00			
9	火	9:00	18:00	1:00	8:00			
10	水	9:00	18:00	1:00	8:00			
11	木	9:00	18:00	1:00	8:00			
12	金	9:00	18:00	1:00	8:00			
13	土							
14	日							
15	月	9:00	18:00	1:00	8:00			
16	火	9:00	14:00		5:00			
17	水	9:00	18:00	2:00	7:00			
18	木	9:00	15:00	1:00	5:00			
19	金	9:00	15:00	1:00	5:00			
20	土							
21	日							
22	月	9:00	18:00	1:00	8:00			
23	火	9:00	14:00		5:00			
24	水	9:00	16:00	1:00	6:00			
25	木	9:00	14:00		5:00			
26	金	9:00	14:00		5:00			
27	土							
28	日							
29	月							
30	火							
計		20 日間勤務(D)		(A)	130:00	計	(A')	0:00
上記のとおり勤務したことを証明します。					議員名	田中英夫		
【総支給額の計算】								
① 時給の場合 (A)		[130.0 時間]		× [単価 1,000 円]	=	130,000 円 (B)		
① 月額の場合								
② 時間外勤務手当等 (A')		[0.0 時間]		× [単価 円]	=	0 円 (C)		
③ 通勤手当・日額の場合 (D)		[20 日]		× [単価 円]	=	0 円 (E)		
③ " 月額の場合								
④ 総支給額					(B) + (C) + (E) =		130,000 円 (F)	
【実支給額(総支給額-諸控除額)の計算】								
(F) - [円(B)(所得税・住民税・保険料等本人負担額) =		130,000 円 (H)	
金 130,000 円 (H)					左記金額を確かに領収致しました。 令和2年7月6日			
					氏名 [Redacted]			
【政務活動費充当額の計算】								
○ 給与 実支給額(H)		[130,000 円]		× [按分率 90 %]	=	117,000 円 (I)		
○ 保険料等雇用主負担額		[円]		× [按分率 90 %]	=	0 円 (J)		
○ 諸控除額 (G)		[0 円]		× [按分率 90 %]	=	0 円 (K)		
○ 政務活動費充当額の計					(I) + (J) + (K) =		117,000 円	

政務活動業務 勤務実績表・領収書

2020		年(西暦)	7	月分	氏名	[Redacted]		議員との関係	<input type="checkbox"/> 議員(口生計同一(親その他)) <input type="checkbox"/> 関係会社等の役員(社員) <input type="checkbox"/> 上記以外の第三者		
日	曜日	定時勤務				備考(時間外勤務等)					
		開始時刻	終了時刻	休憩等 控除時間	勤務時間数	開始時間	終了時刻	勤務時間			
1	水										
2	木	8:00	16:00	1:00	6:00						
3	金	9:00	17:00	1:00	7:00						
4	土										
5	日										
6	月	9:00	18:00	1:00	8:00						
7	火	9:00	14:00		5:00						
8	水	9:00	18:00	2:00	7:00						
9	木	9:00	18:00	1:00	8:00						
10	金	9:00	14:00		5:00						
11	土										
12	日										
13	月	9:00	18:00	1:00	8:00						
14	火	9:00	17:00	1:00	7:00						
15	水	9:00	18:00	1:00	8:00						
16	木	9:00	18:00	1:00	8:00						
17	金	9:00	16:00	1:00	5:00						
18	土										
19	日										
20	月	9:00	18:00	1:00	8:00						
21	火	9:00	16:00	1:00	5:00						
22	水	9:00	18:00	2:00	6:00						
23	木										
24	金										
25	土										
26	日										
27	月	9:00	18:00	2:00	7:00						
28	火	9:00	16:00	1:00	6:00						
29	水	9:00	17:00	1:00	7:00						
30	木	9:00	18:00	2:00	7:00						
31	金	9:00	14:00		5:00						
計		20 日間勤務 (D)		(A)	133:00	計	(A')	0:00			
上記のとおり勤務したことを証明します。				議員名	田中英夫			[Redacted]			
【総支給額の計算】											
① 時給の場合 (A)		[133.0 時間]	×	[単価 1,000 円]	=	133,000 円 (B)					
① 月額の場合											
② 時間外勤務手当等 (A')		[0.0 時間]	×	[単価 円]	=	0 円 (C)					
③ 通勤手当・日額の場合 (D)		[20 日]	×	[単価 円]	=	0 円 (E)					
④ 総支給額					(B) + (C) + (E) =	133,000 円 (F)					
【実支給額(総支給額-諸控除額)の計算】											
(F) -		[円 (G) (所得税・住民税・保険料等本人負担額) =				133,000 円 (H)					
金 133,000 円 (H)		左記金額を確かに領収致しました。 令和2年8月4日									
		氏名			[Redacted]						
【政務活動費充当額の計算】											
○ 給与 実支給額 (H)		[133,000 円]	×	[按分率 90 %]	=	119,700 円 (I)					
○ 保険料等雇用主負担額		[円]	×	[按分率 90 %]	=	0 円 (J)					
○ 諸控除額 (G)		[0 円]	×	[按分率 90 %]	=	0 円 (K)					
○ 政務活動費充当額の計					(I) + (J) + (K) =	119,700 円					

第5号の2様式（第7条関係）

政務活動費領収書貼付用紙

職員氏名(会派名)	田中英夫	整理番号	140~143		
費目	調査研究費・研修費・広報広報費・要請陳情等活動費・会費・資料作成費・資料購入費・事務所費・事務費 (人件費)				
支払内容	事務員給与 8月~11月分				
支払金額	503,000円	按分率	90%	計上額	452,700円
按分率の考え方	事務所状況等説明書に記載のとおり				
備考	支払先: [REDACTED]				

140

ご利用明細

[REDACTED] をご利用いただきありがとうございます。
ご利用明細をご確認のうえお持ち帰りください。

お取引日	お取引店	種番	通番
20903	[REDACTED]	96	00171
お取引金額(支店番号)		口座番号	
[REDACTED]		[REDACTED]	
お取引金額			
[REDACTED]			
お取引	お取引金額	おつり	
振込	¥122000	[REDACTED]	
時刻	受付番号	お取引残高	
09:40	0003	[REDACTED]	
ご案内またはお振込内容			
手数料 ¥0			
[REDACTED]			
ご依頼人 電話 [REDACTED]			
クナカジ ムシヨ クナカ ヒテオ 様			

振込内容のご案内をお読みください。
振込内容に不足や誤りがある場合は、印紙面を内側に折り保管してください。

ご利用明細

[REDACTED] をご利用いただきありがとうございます。
ご利用明細をご確認のうえお持ち帰りください。

お取引日	お取引店	種番	通番
21001	[REDACTED]	97	2082
お取引金額(支店番号)		口座番号	
[REDACTED]		[REDACTED]	
お取引金額			
[REDACTED]			
お取引	お取引金額	おつり	
振込	¥128000	[REDACTED]	
時刻	受付番号	お取引残高	
14:06	0094	[REDACTED]	
ご案内またはお振込内容			
手数料 ¥0			
[REDACTED]			
ご依頼人 電話 [REDACTED]			
クナカジ ムシヨ クナカ ヒテオ 様			

振込内容のご案内をお読みください。
振込内容に不足や誤りがある場合は、印紙面を内側に折り保管してください。

41

142

ご利用明細

[REDACTED] をご利用いただきありがとうございます。
ご利用明細をご確認のうえお持ち帰りください。

お取引日	お取引店	種番	通番
21105	[REDACTED]	97	1273
お取引金額(支店番号)		口座番号	
[REDACTED]		[REDACTED]	
お取引金額			
[REDACTED]			
お取引	お取引金額	おつり	
振込	¥136000	[REDACTED]	
時刻	受付番号	お取引残高	
11:22	0040	[REDACTED]	
ご案内またはお振込内容			
手数料 ¥0			
[REDACTED]			
ご依頼人 電話 [REDACTED]			
クナカジ ムシヨ クナカ ヒテオ 様			

振込内容のご案内をお読みください。
振込内容に不足や誤りがある場合は、印紙面を内側に折り保管してください。

ご利用明細

[REDACTED] をご利用いただきありがとうございます。
ご利用明細をご確認のうえお持ち帰りください。

お取引日	お取引店	種番	通番
21201	[REDACTED]	95	1939
お取引金額(支店番号)		口座番号	
[REDACTED]		[REDACTED]	
お取引金額			
[REDACTED]			
お取引	お取引金額	おつり	
振込	¥117000	[REDACTED]	
時刻	受付番号	お取引残高	
10:53	0053	[REDACTED]	
ご案内またはお振込内容			
手数料 ¥0			
[REDACTED]			
ご依頼人 電話 [REDACTED]			
クナカジ ムシヨ クナカ ヒテオ 様			

振込内容のご案内をお読みください。
振込内容に不足や誤りがある場合は、印紙面を内側に折り保管してください。

143

政務活動業務 勤務実績表・領収書

2020年(西暦) 8月分		氏名			職員との関係	<input type="checkbox"/> 専業主婦(口生計調査、従事者) <input type="checkbox"/> 関連会社等の役員・社員 <input type="checkbox"/> 上記以外の第三者		
日	曜日	定時勤務				備考(時間外勤務等)		
		開始時刻	終了時刻	休憩等 控除時間	勤務時間数	開始時間	終了時刻	勤務時間
1	土							
2	日							
3	月	9:00	18:00	1:00	8:00			
4	火	9:00	14:00		5:00			
5	水	9:00	18:00	2:00	7:00			
6	木	9:00	18:00	2:00	7:00			
7	金	9:00	14:00		5:00			
8	土							
9	日							
10	月							
11	火	9:00	18:00	2:00	7:00			
12	水	9:00	18:00	1:00	8:00			
13	木	9:00	14:00		5:00			
14	金							
15	土							
16	日							
17	月	9:00	18:00	1:00	8:00			
18	火	9:00	14:00		5:00			
19	水	9:00	18:00	3:00	6:00			
20	木	9:00	18:00	1:00	6:00			
21	金	9:00	15:00	1:00	5:00			
22	土							
23	日							
24	月	9:00	18:00	1:00	8:00			
25	火	9:00	14:00		5:00			
26	水	9:00	18:00	1:00	6:00			
27	木	9:00	18:00	2:00	7:00			
28	金	9:00	16:00	1:00	6:00			
29	土							
30	日							
31	月	9:00	18:00	1:00	8:00			
計		19日勤務(D)		(A)	122:00	計	(A')	0:00
上記のとおり勤務したことを証明します。				職員名	田中 英夫			
【総支給額の計算】								
① 時給の場合 (A)		[122.0 時間] × [単価 1,000 円] =		122,000 円 (B)				
①' 月額の場合								
② 時間外勤務手当等 (A')		[0.0 時間] × [単価 円] =		0 円 (C)				
③ 通勤手当・日額の場合 (D)		[19 日] × [単価 円] =		0 円 (E)				
③' " 月額の場合								
④ 総支給額				(B) + (C) + (E) = 122,000 円 (F)				
【実支給額(総支給額-諸控除額)の計算】								
(F) - [円(G)(所得税・住民税・保険料等本人負担額) =		122,000 円 (H)				
金 122,000 円 (H)		左記金額を確かに領収致しました。 令和2年 9月 3日						
		氏名						
【政務活動費充当額の計算】								
○ 給与 実支給額(H)		[122,000 円] × [按分率 90 %] =		109,800 円 (I)				
○ 保険料等雇用主負担額		[円] × [按分率 90 %] =		0 円 (J)				
○ 諸控除額 (G)		[0 円] × [按分率 90 %] =		0 円 (K)				
○ 政務活動費充当額の計				(I) + (J) + (K) = 109,800 円				

政務活動業務 勤務実績表・領収書

2020年(西暦) 9月分		氏名		議員との関係		備考(時間外勤務等)	
日	曜日	定時勤務				備考(時間外勤務等)	
		開始時刻	終了時刻	休憩等 控除時間	勤務時間数	開始時刻	終了時刻
1	火	9:00	14:00		5:00		
2	水	9:00	17:00	1:00	7:00		
3	木	9:00	16:00	1:00	6:00		
4	金	9:00	15:00	1:00	5:00		
5	土						
6	日						
7	月	9:00	18:00	1:00	8:00		
8	火	9:00	14:00		5:00		
9	水	9:00	18:00	2:00	7:00		
10	木	9:00	18:00	1:00	8:00		
11	金	9:00	14:00		5:00		
12	土						
13	日						
14	月	9:00	18:00	1:00	8:00		
15	火	9:00	14:00		5:00		
16	水	9:00	18:00	2:00	7:00		
17	木	9:00	18:00	1:00	8:00		
18	金	9:00	14:00		5:00		
19	土						
20	日						
21	月						
22	火						
23	水	9:00	18:00	1:00	8:00		
24	木	9:00	15:00	1:00	5:00		
25	金	9:00	18:00	1:00	6:00		
26	土						
27	日						
28	月	9:00	18:00	1:00	8:00		
29	火	9:00	14:00		5:00		
30	水	9:00	18:00	2:00	7:00		
計		20日間勤務(D)		(A)	128:00	計	(A') 0:00

上記のとおり勤務したことを証明します。 議員名 田中 英夫

【総支給額の計算】

① 時給の場合 (A) [128.0 時間] × [単価 1,000 円] = 128,000 円 (B)

①' 月額の場合

② 時間外勤務手当等 (A') [0.0 時間] × [単価 円] = 0 円 (C)

③ 通勤手当・日額の場合(D) [20 日] × [単価 円] = 0 円 (E)

③' " 月額の場合

④ 総支給額 (B) + (C) + (E) = 128,000 円 (F)

【実支給額(総支給額-諸控除額)の計算】

(F) - [円(G)(所得税・住民税・保険料等本人負担額) = 128,000 円 (H)

左記金額を確かに領収致しました。
令和2年 10月 1日

金 128,000 円 (H)

氏名

【政務活動費充当額の計算】

○ 給与 実支給額(H) [128,000 円] × [按分率 90 %] = 115,200 円 (I)

○ 保険料等雇用主負担額 [円] × [按分率 90 %] = 0 円 (J)

○ 諸控除額 (G) [0.0 円] × [按分率 90 %] = 0 円 (K)

○ 政務活動費充当額の計 (I) + (J) + (K) = 115,200 円

政務活動業務 勤務実績表・領収書

2020年(西暦)		氏名		議員との関係		備考(時間外勤務等)		
10月		[Redacted]		[Redacted]		[Redacted]		
日	曜日	定時勤務				備考(時間外勤務等)		
		開始時刻	終了時刻	休憩等控除時間	勤務時間数	開始時間	終了時刻	勤務時間
1	木	9:00	14:00		5:30			
2	金	9:00	16:00	0:30	5:30			
3	土							
4	日							
5	月	9:00	18:00	1:00	8:00			
6	火	9:00	14:00		5:00			
7	水	9:00	18:00	2:00	7:00			
8	木	9:00	16:00	1:00	6:00			
9	金	9:00	18:00	2:00	7:00			
10	土							
11	日							
12	月	9:00	18:00	1:00	8:00			
13	火	9:00	14:00		5:00			
14	水	9:00	18:00	3:00	6:00			
15	木	9:00	16:00	2:00	5:00			
16	金	9:00	16:00	1:00	6:00			
17	土							
18	日							
19	月	9:00	18:00	1:00	8:00			
20	火	9:00	16:00	3:00	4:00			
21	水	9:00	18:00	1:00	8:00			
22	木	9:00	16:00	1:00	6:00			
23	金	9:00	18:00	2:00	7:00			
24	土							
25	日							
26	月	9:00	18:00	1:00	8:00			
27	火	9:00	14:00		5:00			
28	水	9:00	17:00	3:00	5:00			
29	木	9:00	16:00	2:00	5:00			
30	金	9:00	16:00	1:00	6:00			
31	土							
計		22日間勤務(D)		(A)	136:00	計	(A')	0:00

上記のとおり勤務したことを証明します。 議員名 田中英夫

【総支給額の計算】

① 時給の場合 (A)	[136.0 時間] × [単価 1,000 円] =	136,000 円 (B)
①' 月額の場合		
② 時間外勤務手当等 (A')	[0.0 時間] × [単価] =	0 円 (C)
③ 通勤手当・日額の場合 (D)	[22 日] × [単価] =	0 円 (E)
③' " 月額の場合		
④ 総支給額	(B) + (C) + (E) =	136,000 円 (F)

【実支給額(総支給額-控除額)の計算】
 (F) - [円(④)(所得税・住民税・保険料等本人負担額)] = 136,000 円 (H)

金 136,000 円 (H) 左記金額を確かに領収致しました。 令和2年 11月 5日 氏名 [Redacted]

【政務活動費充当額の計算】

○ 給与 実支給額(H)	[136,000 円] × [按分率 90 %] =	122,400 円 (I)
○ 保険料等雇用主負担額	[0 円] × [按分率 90 %] =	0 円 (J)
○ 控除額 (G)	[0 円] × [按分率 90 %] =	0 円 (K)
○ 政務活動費充当額の計	(I) + (J) + (K) =	122,400 円

政務活動業務 勤務実績表・領収書

2020 年(西暦) 11 月分 氏名 [Redacted] 職員との関係 [Redacted]

常勤職員(生計別) (普通労働者)
 非常勤職員(生計別) (普通労働者)
 関係会社等の役員・社員
 上記以外の第三者

日	曜日	定時勤務				備考(時間外勤務等)		
		開始時刻	終了時刻	休憩等 控除時間	勤務時間数	開始時間	終了時刻	勤務時間
1	日							
2	月	9:00	18:00	2:00	7:00			
3	火							
4	水	9:00	18:00	2:00	7:00			
5	木	9:00	18:00	1:00	6:00			
6	金	9:00	14:00		5:00			
7	土							
8	日							
9	月	11:00	18:00	1:00	6:00			
10	火	9:00	14:00		5:00			
11	水	9:00	18:00	2:00	7:00			
12	木	9:00	15:00	1:00	5:00			
13	金	9:00	15:00	1:00	5:00			
14	土							
15	日							
16	月	9:00	18:00	1:00	8:00			
17	火	9:00	14:00		5:00			
18	水	9:00	18:00	2:00	7:00			
19	木	9:00	15:00	1:00	6:00			
20	金	9:00	15:00	1:00	5:00			
21	土							
22	日							
23	月							
24	火	9:00	14:00		5:00			
25	水	9:00	18:00	1:00	8:00			
26	木	9:00	16:00	1:00	6:00			
27	金	9:00	18:00	1:00	8:00			
28	土							
29	日							
30	月	9:00	18:00	2:00	7:00			
計		19 日勤務 (D)		(A)	117:00	計	(A')	0:00

上記のとおり勤務したことを証明します。 職員名 田中英夫

【総支給額の計算】

① 時給の場合 (A)	[117.0 時間] × [単価 1,000 円] =	117,000 円 (B)
② 月給の場合		
③ 時間外勤務手当等 (A')	[0.0 時間] × [単価] 円 =	0 円 (C)
④ 通勤手当・白給の場合 (D)	[19 日] × [単価] 円 =	0 円 (E)
⑤ " 月給の場合		
⑥ 総支給額	(B) + (C) + (E) =	117,000 円 (F)

【実支給額(総支給額-諸控除額)の計算】
 (F) - [円 (G) (所得税・住民税・保険料等本人負担額) = 117,000 円 (H)

金 117,000 円 (H) 左記金額を確かに領収致しました。 令和2年12月1日 氏名 [Redacted] 印

【政務活動費充当額の計算】

○ 給与 実支給額 (H)	[117,000 円] × [按分率 90 %] =	105,300 円 (I)
○ 保険料等雇用主負担額	[円] × [按分率 90 %] =	0 円 (J)
○ 諸控除額 (G)	[0 円] × [按分率 90 %] =	0 円 (K)
○ 政務活動費充当額の計	(I) + (J) + (K) =	105,300 円

第5号の2様式(第7条関係)

政務活動費領収書貼付用紙

職員氏名(会派名)	田中英夫		整理番号	144~147	
費目	調査研究費・研修費・広報広報費・要請謝儀等活動費・会議費・資料作成費・資料購入費・事務所費・事務費(人件費)				
支払内容	事務員給与 12月~3月分				
支払金額	472,000円	按分率	90%	計上額	424,800円
按分率の考え方	事務所状況等説明書に記載のとおり				
備考	支払先 [REDACTED]				

144

[REDACTED] ご利用明細

[REDACTED] をご利用いただきありがとうございます。
ご利用明細をご確認のうえお持ち帰りください。

お取引日	お取引店	期番	通番
30105	[REDACTED]	96	0183
お取引店別名	支店番号	口座番号	
[REDACTED]	[REDACTED]	[REDACTED]	
お取引金額	お取引後残高		
振込	お取引金額	おつり	
	¥109000		
時刻	受付番号	お取引後残高	
10:17	0022		
ご案内またはお振込内容			
手数料 ¥0			
[REDACTED]			
ご依頼人 電話 [REDACTED]			
タナカシムシヨ タナカ ヒデオ 様			

領収書のご案内をお読みください。
領収書には必ずお振込の金額と印字内容を正確に記入してください。

[REDACTED] ご利用明細

[REDACTED] をご利用いただきありがとうございます。
ご利用明細をご確認のうえお持ち帰りください。

お取引日	お取引店	期番	通番
30203	[REDACTED]	96	0044
お取引店別名	支店番号	口座番号	
[REDACTED]	[REDACTED]	[REDACTED]	
お取引金額	お取引後残高		
振込	お取引金額	おつり	
	¥119000		
時刻	受付番号	お取引後残高	
12:41	0031		
ご案内またはお振込内容			
手数料 ¥0			
[REDACTED]			
ご依頼人 電話 [REDACTED]			
タナカシムシヨ タナカ ヒデオ 様			

領収書のご案内をお読みください。
領収書には必ずお振込の金額と印字内容を正確に記入してください。

145

[REDACTED] ご利用明細

[REDACTED] をご利用いただきありがとうございます。
ご利用明細をご確認のうえお持ち帰りください。

お取引日	お取引店	期番	通番
30303	[REDACTED]	96	4138
お取引店別名	支店番号	口座番号	
[REDACTED]	[REDACTED]	[REDACTED]	
お取引金額	お取引後残高		
振込	お取引金額	おつり	
	¥112000		
時刻	受付番号	お取引後残高	
14:57	0056		
ご案内またはお振込内容			
手数料 ¥0			
[REDACTED]			
ご依頼人 電話 [REDACTED]			
タナカシムシヨ タナカ ヒデオ 様			

領収書のご案内をお読みください。
領収書には必ずお振込の金額と印字内容を正確に記入してください。

146

[REDACTED] ご利用明細

[REDACTED] をご利用いただきありがとうございます。
ご利用明細をご確認のうえお持ち帰りください。

お取引日	お取引店	期番	通番
30401	[REDACTED]	96	1451
お取引店別名	支店番号	口座番号	
[REDACTED]	[REDACTED]	[REDACTED]	
お取引金額	お取引後残高		
振込	お取引金額	おつり	
	¥132000		
時刻	受付番号	お取引後残高	
12:20	0083		
ご案内またはお振込内容			
手数料 ¥0			
[REDACTED]			
ご依頼人 電話 [REDACTED]			
タナカシムシヨ タナカ ヒデオ 様			

領収書のご案内をお読みください。
領収書には必ずお振込の金額と印字内容を正確に記入してください。

147

政務活動業務 勤務実績表・領収書

2020年(西暦)		氏名		議員との関係		備考(時間外勤務等)	
12月分		[Redacted]		[Redacted]		[Redacted]	
日	曜日	定時勤務				備考(時間外勤務等)	
		開始時刻	終了時刻	休憩等控除時間	勤務時間数	開始時刻	終了時刻
1	火	9:00	13:00		4:00		
2	水	9:00	18:00	2:00	7:00		
3	木	9:00	16:00	1:00	6:00		
4	金	9:00	16:00	2:00	5:00		
5	土						
6	日						
7	月	9:00	13:00		4:00		
8	火						
9	水						
10	木	9:00	17:00	1:00	7:00		
11	金	9:00	16:00	1:00	6:00		
12	土						
13	日						
14	月	9:00	18:00	1:00	8:00		
15	火	9:00	13:00		4:00		
16	水	9:00	18:00	2:00	7:00		
17	木	9:00	17:00	1:00	7:00		
18	金	9:00	16:00	1:00	6:00		
19	土						
20	日						
21	月	9:00	18:00	1:00	8:00		
22	火	9:00	13:00		4:00		
23	水	9:00	18:00	2:00	7:00		
24	木	9:00	12:00		3:00		
25	金	9:00	18:00	1:00	8:00		
26	土						
27	日						
28	月	9:00	18:00	1:00	8:00		
29	火						
30	水						
31	木						
計		18日間勤務(D)		(A)	109:00	計 (A')	0:00

上記のとおり勤務したことを証明します。 議員名 田中英夫

【総支給額の計算】

① 時給の場合 (A) [109.0 時間] × [単価 1,000 円] = 109,000 円 (B)

①' 月額の場合

② 時間外勤務手当等 (A') [0.0 時間] × [単価 円] = 0 円 (C)

③ 通勤手当・日額の場合 (D) [18 日] × [単価 円] = 0 円 (E)

③' " 月額の場合

④ 総支給額 (B) + (C) + (E) = 109,000 円 (F)

【実支給額(総支給額-控除額)の計算】

(F) - [円 (G) (所得税・住民税・保険料等本人負担額)] = 109,000 円 (H)

金 109,000 円 (H)

左記金額を確かに領収致しました。 令和3年1月5日

氏名 [Redacted]

【政務活動費充当額の計算】

○ 給与 実支給額(H) [109,000 円] × [按分率 90 %] = 98,100 円 (I)

○ 保険料等雇用主負担額 [円] × [按分率 90 %] = 0 円 (J)

○ 控除額 (G) [0 円] × [按分率 90 %] = 0 円 (K)

○ 政務活動費充当額の計 (I) + (J) + (K) = 98,100 円

政務活動業務 勤務実績表・領収書

2021		年(西暦)	氏名		職員との関係	<input type="checkbox"/> 専従職員 <input type="checkbox"/> 生計同一世帯の専従職員 <input type="checkbox"/> 関係会社等の役員・社員 <input type="checkbox"/> 上記以外の第三者		
1		月分						
日	曜日	定時勤務				備考(時間外勤務等)		
		開始時刻	終了時刻	休憩等控除時間	勤務時間数	開始時間	終了時刻	勤務時間
1	金							
2	土							
3	日							
4	月	9:00	18:00	1:00	8:00			
5	火	9:00	15:00	1:00	5:00			
6	水	9:00	16:00	1:00	6:00			
7	木	9:00	16:00	1:00	6:00			
8	金	9:00	16:00	1:00	6:00			
9	土							
10	日							
11	月							
12	火	9:00	16:00	1:00	6:00			
13	水	9:00	16:00	1:00	6:00			
14	木	9:00	16:00	1:00	6:00			
15	金	9:00	16:00	1:00	6:00			
16	土							
17	日							
18	月	9:00	18:00	1:00	8:00			
19	火	9:00	16:00	1:00	6:00			
20	水	9:00	16:00	1:00	6:00			
21	木	9:00	16:00	1:00	6:00			
22	金	9:00	16:00	1:00	6:00			
23	土							
24	日							
25	月	9:00	18:00	1:00	8:00			
26	火	9:00	16:00	1:00	6:00			
27	水	9:00	16:00	1:00	6:00			
28	木	9:00	16:00	1:00	6:00			
29	金	9:00	16:00	1:00	6:00			
30	土							
31	日							
計		19日間勤務(D)		(A)	119:00	計	(A')	0:00
上記のとおり勤務したことを証明します。					職員名	田中英夫		
【総支給額の計算】						119000		
① 時給の場合(A) [119.0 時間] × [単価 1,000 円] =						119,000 円(B)		
② 時間外勤務手当等(A') [0.0 時間] × [単価 円] =						0 円(C)		
③ 通勤手当・日額の場合(D) [19 日] × [単価 円] =						0 円(E)		
④ 総支給額 (B) + (C) + (E) =						119,000 円(F)		
【実支給額(総支給額-諸控除額)の計算】								
(F) - [円(G)(所得税・住民税・保険料等本人負担額) =						119,000 円(H)		
金 119,000 円(H)					左記金額を確かに領収致しました。 令和3年2月3日			
					氏名			
【政務活動費充当額の計算】								
○ 給与 実支給額(H) [119,000 円] × [按分率 90 %] =						107,100 円(I)		
○ 保険料等雇用主負担額 [円] × [按分率 90 %] =						0 円(J)		
○ 諸控除額(G) [0 円] × [按分率 90 %] =						0 円(K)		
○ 政務活動費充当額の計 (I) + (J) + (K) =						107,100 円		

政務活動業務 勤務実績表・領収書

2021年(西暦) 2月分		氏名			議員との関係	<input type="checkbox"/> 家族(口生計同一、加その他) <input type="checkbox"/> 関連会社等の役員・社員 <input type="checkbox"/> 上記以外の第三者		
日	曜日	定時勤務				備考(時間外勤務等)		
		開始時刻	終了時刻	休憩等 控除時間	勤務時間数	開始時間	終了時刻	勤務時間
1	月	9:00	17:00	1:00	7:00			
2	火	9:00	16:00	1:00	6:00			
3	水	9:00	16:00	1:00	6:00			
4	木	9:00	16:00	1:00	6:00			
5	金	9:00	16:00	1:00	6:00			
6	土							
7	日							
8	月	9:00	17:00	1:00	7:00			
9	火	9:00	16:00	1:00	6:00			
10	水	9:00	16:00	1:00	6:00			
11	木							
12	金	9:00	16:00	1:00	6:00			
13	土							
14	日							
15	月	9:00	17:00	1:00	7:00			
16	火	9:00	16:00	1:00	6:00			
17	水	9:00	16:00	1:00	6:00			
18	木	9:00	16:00	1:00	6:00			
19	金	9:00	16:00	1:00	6:00			
20	土							
21	日							
22	月	9:00	17:00	1:00	7:00			
23	火							
24	水	9:00	16:00	1:00	6:00			
25	木	9:00	16:00	1:00	6:00			
26	金	9:00	16:00	1:00	6:00			
27	土							
28	日							
計		18日間勤務(D)		(A)	112:00	計	(A')	0:00
上記のとおり勤務したことを証明します。				議員名	田中英夫			
【総支給額の計算】								
① 時給の場合(A)		[112.0 時間] × [単価 1,000 円] =	112,000 円 (B)					
① 月額の場合								
② 時間外勤務手当等(A')		[0.0 時間] × [単価 円] =	0 円 (C)					
③ 通勤手当・日額の場合(D)		[18 日] × [単価 円] =	0 円 (E)					
③ 月額の場合								
④ 総支給額		(B) + (C) + (E) =		112,000 円 (F)				
【実支給額(総支給額-控除額)の計算】								
(F) - [円(G)(所得税・住民税・保険料等本人負担額) =		112,000 円 (H)				
金 112,000 円 (H)		左記金額を確かに領収致しました。 令和3年3月3日						
		氏名						
【政務活動費充当額の計算】								
○ 給与 実支給額(H)		[112,000 円] × [按分率 90 %] =	100,800 円 (I)					
○ 保険料等雇用主負担額		[円] × [按分率 90 %] =	0 円 (J)					
○ 控除額(G)		[0 円] × [按分率 90 %] =	0 円 (K)					
○ 政務活動費充当額の計		(I) + (J) + (K) =		100,800 円				

政務活動業務 勤務実績表・領収書

2021年(西暦) 3月分		氏名		職員との関係		備考(時間外勤務等)		
				職員(口生計師等、政その他) <input type="checkbox"/> 船運会社等の役員・社員 <input type="checkbox"/> 上記以外の第三者				
日	曜日	定時勤務				備考(時間外勤務等)		
		開始時刻	終了時刻	休憩等 控除時間	勤務時間数	開始時間	終了時刻	勤務時間
1	月	9:00	17:00	1:00	7:00			
2	火	9:00	14:00		5:00			
3	水	9:00	16:00	1:00	6:00			
4	木	9:00	14:00		5:00			
5	金	9:00	14:00		5:00			
6	土							
7	日							
8	月	9:00	17:00	1:00	7:00			
9	火	9:00	15:00	1:00	5:00			
10	水	9:00	16:00	1:00	6:00			
11	木	9:00	16:00	1:00	6:00			
12	金	9:00	14:00		5:00			
13	土							
14	日							
15	月	9:00	17:00	1:00	7:00			
16	火	9:00	15:00	1:00	5:00			
17	水	9:00	16:00	1:00	6:00			
18	木	9:00	15:00	1:00	5:00			
19	金	9:00	14:00		5:00			
20	土							
21	日							
22	月	9:00	17:00	1:00	7:00			
23	火	9:00	15:00	1:00	5:00			
24	水	9:00	16:00	1:00	6:00			
25	木	9:00	14:00		5:00			
26	金	9:00	14:00		5:00			
27	土							
28	日							
29	月	9:00	17:00	1:00	7:00			
30	火	9:00	16:00	1:00	6:00			
31	水	9:00	16:00	1:00	6:00			
計		23日間勤務(D)		(A)	132:00	計	(A')	0:00

上記のとおり勤務したことを証明します。 職員名 田中英夫

【総支給額の計算】

① 時給の場合 (A)	[132.0 時間] × [単価 1,000 円] =	132,000 円 (B)
①' 月額の場合		
② 時間外勤務手当等 (A')	[0.0 時間] × [単価 円] =	0 円 (C)
③ 通勤手当・日額の場合 (D)	[23 日] × [単価 円] =	0 円 (E)
③' " 月額の場合		
④ 総支給額	(B) + (C) + (E) =	132,000 円 (F)

【実支給額(総支給額-諸控除額)の計算】
(F) - [円 (G) (所得税・住民税、保険料等本人負担額)] = 132,000 円 (H)

金 132,000 円 (H)

左記金額を確かに領収致しました。
令和3年4月1日

氏名

【政務活動費充当額の計算】

○ 給与 実支給額(H)	[132,000 円] × [按分率 90 %] =	118,800 円 (I)
○ 保険料等雇用主負担額	[円] × [按分率 90 %] =	0 円 (J)
○ 諸控除額 (G)	[0 円] × [按分率 90 %] =	0 円 (K)
○ 政務活動費充当額の計	(I) + (J) + (K) =	118,800 円