

政務活動費 会計帳簿

議員氏名:

四方 源太郎

R3年度

年月日	使途区分	使途項目	収支番号	支払(収入)内容 (原簿及び帳簿等も記載)	収入金額	支払金額	残分率 (%)	計上額 (原簿初簿)	支払先	備考
3.4.1					1,200,000		100%	0		
3.7.1					1,200,000		100%	0		
3.10.1					1,200,000		100%	0		
4.1.4					1,200,000		100%	0		
3.4.23	A	調査研究費	1	日本会議地方議員連盟年会費		12,000	100%	12,000	日本会議	
3.5.16	A	調査研究費	2	綾部の文化財を守る会年会費		1,000	100%	1,000	綾部の文化財を守る会	
3.5.27	A	調査研究費	3	綾部市林業研究会年会費		1,000	100%	1,000	綾部市林業研究会	
3.8.3	A	調査研究費	4	綾部市松茸振興会年会費		1,000	100%	1,000	綾部市松茸振興会	
3.8.6	A	調査研究費	5	綾部世界連邦運動協会年会費		2,500	100%	2,500	綾部世界連邦運動協会	
3.8.31	A	調査研究費	6	綾部市民憲章推進協議会年会費		1,500	100%	1,500	綾部市民憲章推進協議会	
4.3.14	A	調査研究費	7	日本会議・京部支部年会費		2,000	100%	2,000	日本会議・京部支部	
3.7.30	C	広聴広報費	8	げんたろう新聞4月号(NO147)印刷費6,100部		121,000	98%	118,580	あやべ印刷所	
3.4.22	C	広聴広報費	9	封筒(長40)4000枚(げんたろう新聞送用)		37,840	98%	37,083	榊田印刷所	
3.5.20	C	広聴広報費	10	げんたろう新聞4月号(NO147)発送費		237,591	98%	232,839	郵便局	
3.4.1	C	広聴広報費	11	げんたろう新聞4月号について写真(送費用)200枚		12,800	98%	12,348	郵便局	
3.5.20	C	広聴広報費	12	げんたろう新聞4月号(NO147)発送費		588	98%	576	郵便局	
3.5.20	C	広聴広報費	13	わが国企業家誌について(白紙本紙料)199通		15,319	98%	15,012	郵便局	
3.8.31	C	広聴広報費	14	げんたろう新聞7月号(NO148)印刷費6,100部		121,000	98%	118,580	あやべ印刷所	
3.8.20	C	広聴広報費	15	げんたろう新聞7月号(NO148)発送費331通		28,122	98%	27,559	郵便局	
3.9.21	C	広聴広報費	16	げんたろう新聞7月号(NO148)発送費6通		812	98%	795	郵便局	
3.9.21	C	広聴広報費	17	げんたろう新聞7月号(NO148)発送費7通		588	98%	576	郵便局	
3.11.30	C	広聴広報費	18	げんたろう新聞11月号(NO149)印刷費6,100部		121,000	98%	118,580	あやべ印刷所	
3.9.1	C	広聴広報費	19	封筒(長40)2000枚(げんたろう新聞送用)		21,824	98%	21,387	榊田印刷所	
3.10.11	C	広聴広報費	20	ラベル用紙(げんたろう新聞送用)		7,934	98%	7,775	桐才ギノ	
3.12.20	C	広聴広報費	21	げんたろう新聞11月号(NO149)発送費623通		45,092	98%	44,190	郵便局	
3.12.20	C	広聴広報費	22	げんたろう新聞11月号(NO149)発送費63通		6,982	98%	6,842	郵便局	

(単位:円)

政務活動費 会計帳簿

議員氏名:

四方 源太郎

R3年度

年月日	使途区分	使途項目	領収書 整理 番号	支払(収入)内容 (単価及び数量等も記載)	収入金額	支払金額	残分率 (%)	計上額 (欄外記載)	支払先	備考
3.12.20	C	広聴広報費	23	げんたろう新聞11月号(NO149)免送費61通		5,124	98%	5,021	郵便局	
4.1.20	C	広聴広報費	24	げんたろう新聞11月号(NO149)免送費22通		1,849	98%	1,811	郵便局	
3.11.19	C	広聴広報費	25	げんたろう新聞発送用切手		2,720	98%	2,665	郵便局	
4.1.31	C	広聴広報費	26	げんたろう新聞1月号(NO150)印刷費6,100部		121,000	98%	118,580	あやべ印刷所	
4.3.10	C	広聴広報費	27	ラベル用紙(げんたろう新聞発送用)		7,334	98%	7,775	備才キノ	
4.2.21	C	広聴広報費	28	げんたろう新聞1月号(NO150)免送費577通		46,053	98%	45,131	郵便局	
4.2.21	C	広聴広報費	29	げんたろう新聞1月号(NO150)免送費14通		1,176	98%	1,152	郵便局	
4.3.22	C	広聴広報費	30	げんたろう新聞1月号(NO150)免送費18通		1,596	98%	1,564	郵便局	
4.4.20	C	広聴広報費	31	げんたろう新聞1月号(NO150)免送費26通		2,194	98%	2,140	郵便局	
3.5.6	G	資料購入費	32	あやべ市民新聞(4・5月分)		1,980	100%	1,980	あやべ市民新聞社	
3.7.5	G	資料購入費	33	あやべ市民新聞(6・7月分)		1,980	100%	1,980	あやべ市民新聞社	
3.8.6	G	資料購入費	34	あやべ市民新聞(8・9月分)		1,980	100%	1,980	あやべ市民新聞社	
3.11.5	G	資料購入費	35	あやべ市民新聞(10・11月分)		1,980	100%	1,980	あやべ市民新聞社	
4.1.5	G	資料購入費	36	あやべ市民新聞(12・1月分)		1,980	100%	1,980	あやべ市民新聞社	
3.5.7	G	資料購入費	37	公明新聞(4月分)		1,887	100%	1,887	高木一敏	
3.6.7	G	資料購入費	38	公明新聞(5月分)		1,887	100%	1,887	高木一敏	
3.7.9	G	資料購入費	39	公明新聞(6月分)		1,887	100%	1,887	高木一敏	
3.8.10	G	資料購入費	40	公明新聞(7月分)		1,887	100%	1,887	高木一敏	
3.9.10	G	資料購入費	41	公明新聞(8月分)		1,887	100%	1,887	高木一敏	
3.10.5	G	資料購入費	42	公明新聞(9月分)		1,887	100%	1,887	高木一敏	
3.11.4	G	資料購入費	43	公明新聞(10月分)		1,887	100%	1,887	高木一敏	
3.12.6	G	資料購入費	44	公明新聞(11月分)		1,887	100%	1,887	高木一敏	
3.12.24	G	資料購入費	45	公明新聞(12月分)		1,887	100%	1,887	高木一敏	
4.2.3	G	資料購入費	46	公明新聞(1月分)		1,887	100%	1,887	高木一敏	
4.3.7	G	資料購入費	47	公明新聞(2月分)		1,887	100%	1,887	高木一敏	
4.4.8	G	資料購入費	48	公明新聞(3月分)		1,887	100%	1,887	高木一敏	

(単位:円)

政務活動費 会計帳簿

議員氏名： 四方 源太郎

平成28年度

年月日	使途区分	使途項目	領収書 整理 番号	支払(収入)内訳 (単価及び数量等も記載)	取入金額	支払金額	控分率 (%)	計上額 (繰上償却)	支払先	備 考
3.12.13	G	資料購入費	49	「日本再生」購読代金1年分		3,500	100%	3,500	「がんばろう、日本！」国民協議会	
3.6.21	G	資料購入費	50	不登校の、ネットへのリンクの小学校 が育てる21世紀まきる力(木村素子)		1,540	100%	1,540	Amazon	
4.1.7	G	資料購入費	51	辻成晃のなりわい語録		674	100%	674	Amazon	
3.4.30	H	事務所費	52	事務所賃借料(4月分)		100,000	90%	90,000		
3.5.31	H	事務所費	53	事務所賃借料(5月分)		100,000	90%	90,000		
3.6.30	H	事務所費	54	事務所賃借料(6月分)		100,000	90%	90,000		
3.7.30	H	事務所費	55	事務所賃借料(7月分)		100,000	90%	90,000		
3.8.31	H	事務所費	56	事務所賃借料(8月分)		100,000	90%	90,000		
3.9.30	H	事務所費	57	事務所賃借料(9月分)		100,000	90%	90,000		
3.10.29	H	事務所費	58	事務所賃借料(10月分)		100,000	90%	90,000		
3.11.30	H	事務所費	59	事務所賃借料(11月分)		100,000	90%	90,000		
3.12.28	H	事務所費	60	事務所賃借料(12月分)		100,000	90%	90,000		
4.1.31	H	事務所費	61	事務所賃借料(1月分)		100,000	90%	90,000		
4.2.28	H	事務所費	62	事務所賃借料(2月分)		100,000	90%	90,000		
4.3.31	H	事務所費	63	事務所賃借料(3月分)		100,000	90%	90,000		
3.5.6	H	事務所費	64	ガス代(4月分)		2,340	90%	2,106	エシマ	
3.6.7	H	事務所費	65	ガス代(5月分)		2,170	90%	1,953	エシマ	
3.7.5	H	事務所費	66	ガス代(6月分)		2,280	90%	2,052	エシマ	
3.8.5	H	事務所費	67	ガス代(7月分)		1,990	90%	1,791	エシマ	
3.9.6	H	事務所費	68	ガス代(8月分)		1,870	90%	1,683	エシマ	
3.10.5	H	事務所費	69	ガス代(9月分)		1,870	90%	1,683	エシマ	
3.11.5	H	事務所費	70	ガス代(10月分)		1,870	90%	1,683	エシマ	
3.12.6	H	事務所費	71	ガス代(11月分)		2,150	90%	1,935	エシマ	
4.1.5	H	事務所費	72	ガス代(12月分)		2,290	90%	2,061	エシマ	
4.2.7	H	事務所費	73	ガス代(1月分)		2,220	90%	1,998	エシマ	
4.3.7	H	事務所費	74	ガス代(2月分)		2,500	90%	2,250	エシマ	

(単位:円)

政務活動費

会計帳簿

議員氏名:

四方 源太郎

R3年度

年月日	使途区分	使途項目	債収番号	支払(収入)内容 (所属及び期日等も記載)	収入金額	支払金額	控分率 (%)	計上額 (属数切捨)	支払先	備考
4.4.5	H	事務所費	75	ガス代(3月分)		2,290	90%	2,061	ミシマ	
4.1.5	H	事務所費	76	灯油代		12,744	90%	11,469	ミシマ	
3.8.7	H	事務所費	77	電気代(4月分)		11,525	90%	10,372	エネアーク関西	
3.7.5	H	事務所費	78	電気代(5月分)		9,690	90%	8,712	エネアーク関西	
3.8.5	H	事務所費	79	電気代(6月分)		9,407	90%	8,466	エネアーク関西	
3.9.6	H	事務所費	80	電気代(7月分)		10,398	90%	9,358	エネアーク関西	
3.10.5	H	事務所費	81	電気代(8月分)		10,445	90%	9,400	エネアーク関西	
3.11.5	H	事務所費	82	電気代(9月分)		9,998	90%	8,998	エネアーク関西	
3.12.0	H	事務所費	83	電気代(10月分)		9,988	90%	8,989	エネアーク関西	
4.1.5	H	事務所費	84	電気代(11月分)		10,579	90%	9,521	エネアーク関西	
4.2.7	H	事務所費	85	電気代(12月分)		11,908	90%	10,625	エネアーク関西	
4.3.7	H	事務所費	86	電気代(1月分)		14,574	90%	13,116	エネアーク関西	
4.4.5	H	事務所費	87	電気代(2月分)		13,226	90%	11,903	エネアーク関西	
4.5.8	H	事務所費	88	電気代(3月分)		12,786	90%	11,507	エネアーク関西	
3.5.31	H	事務所費	89	上下水道使用料(5月分)		5,225	90%	4,702	綾都市	
3.8.2	H	事務所費	90	上下水道使用料(7月分)		5,126	90%	4,613	綾都市	
3.9.30	H	事務所費	91	上下水道使用料(9月分)		5,126	90%	4,613	綾都市	
3.11.30	H	事務所費	92	上下水道使用料(11月分)		5,225	90%	4,702	綾都市	
4.1.31	H	事務所費	93	上下水道使用料(1月分)		5,126	90%	4,613	綾都市	
4.3.31	H	事務所費	94	上下水道使用料(3月分)		5,225	90%	4,702	綾都市	
3.4.30	I	事務費	95	電話代(4月分)		11,084	90%	9,975	NTT	
3.5.31	I	事務費	96	電話代(5月分)		11,597	90%	10,437	NTT	
3.6.30	I	事務費	97	電話代(6月分)		11,542	90%	10,387	NTT	
3.8.2	I	事務費	98	電話代(7月分)		11,570	90%	10,413	NTT	
3.8.31	I	事務費	99	電話代(8月分)		11,442	90%	10,297	NTT	
3.9.30	I	事務費	100	電話代(9月分)		11,651	90%	10,485	NTT	

(単位:円)

政務活動費 会計帳簿 職員氏名: 四方 源太郎 R3年度

年月日	仕渡区分	仕渡項目	借取番号	支払(収入)内容 (車庫及び敷地等も記載)	収入金額	支払金額	按分率 (%)	計上額 (繰切額)	支払先	備考
3.11.1	I	事務費	101	電話代(10月分)		11,920	90%	10,458	NTT	
3.11.30	I	事務費	102	電話代(11月分)		11,301	90%	10,170	NTT	
4.1.4	I	事務費	103	電話代(12月分)		11,671	90%	10,503	NTT	
4.1.31	I	事務費	104	電話代(1月分)		11,356	90%	10,220	NTT	
4.2.28	I	事務費	105	電話代(2月分)		11,401	90%	10,260	NTT	
4.3.31	I	事務費	106	電話代(3月分)		11,308	90%	10,177	NTT	
3.5.6	I	事務費	107	電話機リース料(4-5月分)		11,860	90%	10,494	リコーリース㈱	
3.6.4	I	事務費	108	電話機リース料(6月分)		5,830	90%	5,247	リコーリース㈱	
3.7.5	I	事務費	109	電話機リース料(7月分)		5,830	90%	5,247	リコーリース㈱	
3.8.4	I	事務費	110	電話機リース料(8月分)		5,830	90%	5,247	リコーリース㈱	
3.9.6	I	事務費	111	電話機リース料(9月分)		5,830	90%	5,247	リコーリース㈱	
3.10.4	I	事務費	112	電話機リース料(10月分)		5,830	90%	5,247	リコーリース㈱	
3.11.4	I	事務費	113	電話機リース料(11月分)		5,830	90%	5,247	リコーリース㈱	
3.12.6	I	事務費	114	電話機リース料(12月分)		5,830	90%	5,247	リコーリース㈱	
4.1.4	I	事務費	115	電話機リース料(1月分)		5,830	90%	5,247	リコーリース㈱	
4.2.4	I	事務費	116	電話機リース料(2月分)		5,830	90%	5,247	リコーリース㈱	
4.3.4	I	事務費	117	電話機リース料(3月分)		5,830	90%	5,247	リコーリース㈱	
3.5.10	I	事務費	118	コピー代(4月分)		4,296	90%	3,866	富士フイルムビジネスインバース ンジャパン㈱	
3.6.10	I	事務費	119	コピー代(5月分)		3,385	90%	3,046	富士フイルムビジネスインバース ンジャパン㈱	
3.7.12	I	事務費	120	コピー代(6月分)		10,005	90%	9,004	富士フイルムビジネスインバース ンジャパン㈱	
3.8.10	I	事務費	121	コピー代(7月分)		5,821	90%	5,238	富士フイルムビジネスインバース ンジャパン㈱	
3.9.10	I	事務費	122	コピー代(8月分)		2,805	90%	2,524	富士フイルムビジネスインバース ンジャパン㈱	
3.10.11	I	事務費	123	コピー代(9月分)		3,712	90%	3,340	富士フイルムビジネスインバース ンジャパン㈱	

(単位:円)

政務活動費 会計帳簿

議員氏名:

四方 源太郎

R3年度

年月日	使途区分	使途項目	領収書 管理 番号	支払(取入)内容 (期首及び期末等7月配当)	収入金額	支払金額	控分率 (%)	計上額 (期首控除)	支払先	備 考
3.11.10	I	事務費	124	コピー代(10月分)		4,709	90%	4,238	富士フイルムビジネスインノベーションセンター	
3.12.10	I	事務費	125	コピー代(11月分)		6,098	90%	5,488	富士フイルムビジネスインノベーションセンター	
4.1.11	I	事務費	126	コピー代(12月分)		6,882	90%	6,013	富士フイルムビジネスインノベーションセンター	
4.2.10	I	事務費	127	コピー代(1月分)		10,913	90%	9,821	富士フイルムビジネスインノベーションセンター	
4.3.10	I	事務費	128	コピー代(2月分)		3,369	90%	3,032	富士フイルムビジネスインノベーションセンター	
4.4.11	I	事務費	129	コピー代(3月分)		6,741	90%	6,066	富士フイルムビジネスインノベーションセンター	
3.5.25	I	事務費	130	携帯代(4月分)		10,356	50%	5,178	KDDI	
3.6.25	I	事務費	131	携帯代(5月分)		8,627	50%	4,313	KDDI	
3.7.25	I	事務費	132	携帯代(6月分)		10,290	50%	5,145	KDDI	
3.8.25	I	事務費	133	携帯代(7月分)		10,281	50%	5,140	KDDI	
3.9.27	I	事務費	134	携帯代(8月分)		10,258	50%	5,129	KDDI	
3.10.25	I	事務費	135	携帯代(9月分)		10,275	50%	5,137	KDDI	
3.11.25	I	事務費	136	携帯代(10月分)		10,314	50%	5,157	KDDI	
3.12.27	I	事務費	137	携帯代(11月分)		11,921	50%	5,960	KDDI	
4.1.25	I	事務費	138	携帯代(12月分)		10,265	50%	5,132	KDDI	
4.2.25	I	事務費	139	携帯代(1月分)		10,284	50%	5,132	KDDI	
4.3.25	I	事務費	140	携帯代(2月分)		13,059	50%	6,529	KDDI	
4.4.25	I	事務費	141	携帯代(3月分)		10,820	50%	5,410	KDDI	
3.11.29	I	事務費	142	名刺 300枚		7,200	90%	6,480	印刷工房あやさ	
3.6.10	I	事務費	143	コピー用紙A4、替え芯		4,686	90%	4,217	領才ギノ	
3.10.11	I	事務費	144	コピー用紙A4、A3		5,082	90%	4,573	領才ギノ	
3.12.10	I	事務費	145	コピー用紙A4、プリンターインク		17,837	90%	16,053	領才ギノ	
4.3.10	I	事務費	146	印紙、封筒、パソコン、コピー用紙A4Eカ		154,352	90%	138,916	領才ギノ	

政務活動費 会計概簿

議員氏名:

四方 源太郎

R3年度

(単位:円)

年月日	使途区分	使途項目	領収書 管理 番号	支払(収入)内容 (単価及び数量等も記載)	収入金額	支払金額	残分率 (%)	計上額 (増減)	支払先	備 考
3.5.27	I	事務費	147	お茶、コ一七-		1,803	90%	1,442	生鮮&業務スーパー	
3.6.10	I	事務費	148	お茶、コ一七-		1,378	90%	1,240	フレッシュバザール	
3.7.29	I	事務費	149	お茶、コ一七-		1,252	90%	1,126	フレッシュバザール	
3.8.17	I	事務費	150	お茶、コ一七-		477	90%	429	フレッシュバザール	
3.8.31	I	事務費	151	お茶、コ一七-		1,209	90%	1,088	フレッシュバザール	
3.8.9	I	事務費	152	お茶、コ一七-		2,733	90%	2,459	生鮮&業務スーパー	
3.8.17	I	事務費	153	お茶、コ一七-		1,257	90%	1,131	生鮮&業務スーパー	
3.12.21	I	事務費	154	コ一七-		2,171	90%	1,953	バザールタウン	
4.2.3	I	事務費	155	無線LANルーター		9,680	90%	8,712	楽天	
3.4.30	J	人件費	156	事務職員給与(4月分)		170,000	90%	153,000		
3.5.31	J	人件費	157	事務職員給与(5月分)		170,000	90%	153,000		
3.6.30	J	人件費	158	事務職員給与(6月分)		170,000	90%	153,000		
3.7.30	J	人件費	159	事務職員給与(7月分)		170,000	90%	153,000		
3.8.31	J	人件費	160	事務職員給与(8月分)		170,000	90%	153,000		
3.9.30	J	人件費	161	事務職員給与(9月分)		170,000	90%	153,000		
3.10.29	J	人件費	162	事務職員給与(10月分)		170,000	90%	153,000		
3.11.30	J	人件費	163	事務職員給与(11月分)		170,000	90%	153,000		
3.12.28	J	人件費	164	事務職員給与(12月分)		170,000	90%	153,000		
4.1.31	J	人件費	165	事務職員給与(1月分)		170,000	90%	153,000		
4.2.28	J	人件費	166	事務職員給与(2月分)		170,000	90%	153,000		
4.3.31	J	人件費	167	事務職員給与(3月分)		170,000	90%	153,000		
3.5.31	J	人件費	168	社会保険料事業所負担分(4月分)		26,248	90%	23,623	舞鶴年金事務所	
3.6.30	J	人件費	169	社会保険料事業所負担分(5月分)		26,248	90%	23,623	舞鶴年金事務所	
3.8.2	J	人件費	170	社会保険料事業所負担分(6月分)		26,248	90%	23,623	舞鶴年金事務所	
3.8.31	J	人件費	171	社会保険料事業所負担分(7月分)		26,248	90%	23,623	舞鶴年金事務所	
3.9.30	J	人件費	172	社会保険料事業所負担分(8月分)		26,248	90%	23,623	舞鶴年金事務所	

政務活動費 会計帳簿

職員氏名:

四方 源太郎

F03年度

年月日	使途区分	使途項目	領収書 整理 番号	支払(収入)内容 (単価及び数量等も記載)	収入金額	支払金額	控分率 (%)	計上額 (欄外別添)	支払先	備 考
3.11.1	J	人件費	173	社会保険料事業所負担分(9月分)		26,248	90%	23,623	舞鶴年金事務所	
3.11.30	J	人件費	174	社会保険料事業所負担分(10月分)		26,248	90%	23,623	舞鶴年金事務所	
4.1.4	J	人件費	175	社会保険料事業所負担分(11月分)		26,248	90%	23,623	舞鶴年金事務所	
4.1.31	J	人件費	176	社会保険料事業所負担分(12月分)		26,248	90%	23,623	舞鶴年金事務所	
4.2.28	J	人件費	177	社会保険料事業所負担分(1月分)		26,248	90%	23,623	舞鶴年金事務所	
4.3.31	J	人件費	178	社会保険料事業所負担分(2月分)		26,248	90%	23,623	舞鶴年金事務所	
4.5.2	J	人件費	179	社会保険料事業所負担分(3月分)		26,019	90%	23,417	舞鶴年金事務所	
3.5.11	J	人件費	180	労働保険料事業所負担分		18,400	90%	16,560	京都労働局	
							100%	0		
							100%	0		

(単位:円)

区分	項目名
A	調査研究費
B	研修費
C	広報広報費
D	英語版作成等活動費
E	会議費
F	資料作成費
G	資料購入費
H	印刷所費
I	事務費
J	人件費

支出件数	収入計(A)	支出計(B)	計上計(C)
7件		21,000	21,000
0件		0	0
24件		967,927	948,561
0件		0	0
0件		0	0
0件		0	0
20件		38,258	38,258
43件		1,404,049	1,263,837
61件		613,686	501,603
25件		2,373,147	2,135,830
180件	4,800,000	5,418,067	4,908,889
			(A)-(C)
			-108,889

第10号様式（第7条関係）

備品台帳

会派・議員名

四方 源太郎

年度	品名/規格	取得価格 (円)	按分率 (%)	計上額 (円)	取得 年月日	廃棄 年月日
R2	パソコン/TOSHIBA dynabook A6BSERL8LAC1	146,300	90%	131,670	3.2.9	
R3	パソコン/TOSHIBA dynabook A6BCHSF8LA71	145,200	90%	130,680	4.2.18	

注 1 取得価格が10万円以上の備品について、記載してください。
 2 「年度」の欄には、充当した政務活動費が交付された年度を記載してください。

調查研究費

費目	<input checked="" type="radio"/> 調査研究費 研修費・広聴広報費・要請陳情等活動費・会議費		
報告事項	日本会議地方議員連盟会員 R3年度会費		
年月日	令和3年5月～4年4月		
場所	東京都目黒区青葉台3-10-1-601		
対象者			
目的	日本会議は、わが国の伝統文化を大切に、誇りある国づくりのために政策提言と国民運動を推進している民間団体である。		
内容	コロナ禍により本年度も会員の皆様との意見交換等は出来なかったものの、継続して議員会員になることで得られる機関誌「日本の息吹」等を通して、憲法や歴史教育、安全保障など多岐にわたるテーマについて学び、現状や課題を共有している。		
結果・成果等	安全保障や歴史教育、夫婦別姓などについて、府議として必要な論点を多く含んでおり、自身の見識や政策を深めるうえで大いに役立った。		
活動に要した支出	支出内容	計上額(円)	内訳等
	会費	12,000円	
	当該活動に関して政務活動費に計上した合計経費 12,000円		
領収書整理番号	1		
備考			

注 該当する政務活動費の費目の項目に○印を付けてください。

第5号の2様式（第7条関係）

政務活動費領収書貼付用紙

議員氏名(会派名)	四方 源太郎	整理番号	1		
費目	調査研究費・研修費・広報広報費・要請陳情等活動費・会議費・資料作成費・資料購入費・事務旅費・事務費・人件費				
支払内容	日本会議地方議員連盟 年会費				
支払金額	12,000円	按分率	100%	計上額	12,000円
按分率の考え方					
備考	令和3年5月～4年4月				

領 収 証 四 方 源 太 郎 様 No. _____

★ ￥ 1 2 , 0 0 0 ※

但 令和3年5月～令和4年4月分会費として

令和 3 年 4 月 23 日 上記正に領収いたしました

内 訳

税抜金額

消費税額等(%)

コク菓 ウケ-85

日 本

〒153-0042東京都目黒区青葉台3-1-801
TEL03(3476)5611FAX03(3476)5612



取 入
印 紙

令和三年四月吉日

日本会議

会長 田久保 忠衛

日本会議京都府議会議員連盟

各位

会費ご納入のお願い

謹啓 時下、貴殿におかれましては、ますますご清祥のこととお慶び申し上げます。

日頃は、本会に御協力たまわり洵にありがとうございます。

この度、本会会員の期間が満了となりましたので、引き続きご継続をたまわりますよう、年会費のご納入方謹んでお願い申し上げます。

末筆ながら、貴殿のますますのご健勝をお祈り申し上げます。

謹白

○地方議員連盟会員年会費 一万二千元

(一ヶ年・令和三年五月～令和四年四月分として)

お問い合わせ先 日本会議事務総局 (担当) 本多

〒一五三―〇〇四二 東京都目黒区青葉台三十一―一六〇―

電話 〇三―三四七六―五六一一 FAX 〇三―三四七六―五六一一

歌会始—御題は「実」

天皇陛下御製
人々の願ひと努力が実を結び平らけさせ世の到るを祈る
皇陛下御歌
感染の収まりゆくをひた願ひ出で立つ園に梅の実あをし

3月28日、「歌会始の儀」が
皇居・松の間で行われました。
御題は「実」。天皇陛下御製、
皇后陛下御歌、皇族方のお歌の
ほか、詠進
された1万
3,657首
の中から10
人の入選者
と百人の歌
が披読され
ました。当
初1月に開
催の予定が
新型コロナウイルス



【上】厳かに皇中歌会始
【下】新型コロナウイルス感染症対策のため、入場を絞り、座席を確保して開催された【写真/宮内庁提供】



感染症の影響で延期されていた。披読席の席にはアクリル板が設置され、フェイスシールドを着用するなど、感染症対策を徹底したうえで行われました。

【面談下】には、コロナ禍のことをお話になりました。お住いの赤坂御所は専門家を招かれ、お話を聞きながらおられるなど、困難に直面している人々に御心を寄せたいというお気持ちも伺いました。寛仁親王妃信子陛下も、実りある日のあるためにながさる汗は方とを信ずるとコロナ禍のことをお話になりました。

【皇嗣妃】夏の日にかきまどされる梅の花実の秋へと明るみてる
【皇太子妃】梅の花実の秋へと明るみてる
【皇太子】梅の花実の秋へと明るみてる
【皇太子妃】梅の花実の秋へと明るみてる
【皇太子妃】梅の花実の秋へと明るみてる

の
衛
衛

四月十六日にワシントンで行な

防衛政策の重点を中東からアジア

減な態度はとれない。集団的自衛

- グラビア..... 2
- 今月の言葉 / 田久保忠衛..... 3
- 男系による安定的な皇位継承を実現するための国民運動の提唱..... 4
- [連載]十一宮家物語 / 宮田修..... 6
- 「同性婚を認めないのは違憲」判決の問題点 / 橋岡真..... 8
- ウイグル問題への対応を誤ると、日本は再び敗戦国になる / 北野幸信..... 10
- [連載]コーシンの世相談義 / 高橋太郎..... 19
- [連載]天皇陛下と信仰の山 / 廣田勇介..... 20
- [短期集中連載(3)] ジェノサイドの危機—日本ウイグル協会新執行部に聞く / 千田ケリム、レテブ・アフメット、ハリマト・ローズ..... 12
- [連載]防人たちの今(25) / 桜林美佐..... 22
- [連載]世界史の中の日本を語ろう / 田中英道..... 24
- [連載]日本を取り戻す教育 / 高橋史朗..... 26
- [連載]地方から誇りある国づくりを / 宮田あい杉並区議、遠藤ゆりこ小金井市議、辻村ともこ鉈江市議..... 28
- 息吹のひろば・新理事長就任..... 30
- ウイグル—過去と現在のフォトグラフ..... 31

活動報告書

No 2

会派・議員名 四方 源太郎

費目	調査研究費 研修費・広報広報費・要請陳情等活動費・会議費		
報告事項	綾部の文化財を守る会 R3年度会費		
年月日	令和3年4月～4年3月分		
場所	綾部市延町北在家37		
対象者			
目的	綾部市の文化財を破壊・破損から守り、その活用と保護保全についての啓蒙や普及活動及び保護活動を行い、綾部市の文化の向上を図ることを目的とする。		
内容	①機関紙の発行 ②研修会 ③文化財・史跡学習会 ④文化祭出展		
結果・成果等	コロナ禍により本年度も、研修会等の開催がなかったが、綾部の大切な文化財を守り、継承していくために、会報を読んで現状を学び参考になりました。文化財を教育や観光に活用していくための質問、提言にもつなげています。		
活動に要した支出	支出内容	計上額（円）	内訳等
	会費	1,000円	
	当該活動に関して政務活動費に計上した合計経費 1,000円		
領収書整理番号	2		
備考			

注. 該当する政務活動費の費目の項目に○印を付けてください。

第5号の2様式(第7条関係)

政務活動費領収書貼付用紙

議員氏名(会派名)	四方 源太郎	整理番号	2		
費目	(調査研究費・研修費・広報広報費・要請陳情等活動費・会議費・資料作成費・資料購入費・事務所費・事務費・人件費)				
支払内容	綾部の文化財を守る会 年会費				
支払金額	1,000円	按分率	100%	計上額	1,000円
按分率の考え方					
備考	令和3年4月～4年3月				

領収書

四方源太郎 様

金 1,000円

上記金額年会費として確かに領収いたしました。

令和3年 5月 16日

綾部の文化財を守る会 取扱者  印

綾部の文化財を守る会機関誌

綾部の文化財

七百石町一岩王寺本堂

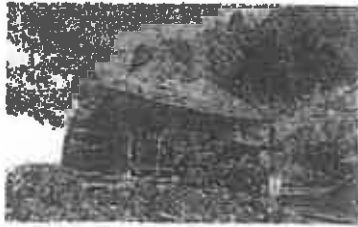

＝特集・岩王寺本堂茅葺屋根の修復＝

発行 綾部の文化財を守る会
編集 同上 編集委員会

昨秋実施アンケートの

私のまとめ

会長 森本一郎

昨年度、新たな五十年をスタートするに伴い、従来の会の運営上の問題について、会員の皆様アンケートの形でお尋ねいたしました。その結果、積極的な回答を頂きました。中でも一名の会員様に、私達の問いに対して三ページに亘る具体的な提言を頂き、共に真剣にお考え頂いたことに感激し、大変有難く思いました。アンケートのご意見を私なりに、昔習ったRJ法を利用して、皆様がどの様な希望をお持ちなのか分析し、まとめてみました。

○機関紙の項では、次の様に捉えました

・記事の希望は

「紹介される、有形・無形の文化財の、成立の時代背景や伝承・エピソードを、写真を交えて、見方や研究成果も含め、判りやすく解説して欲しい」

・近隣の文化財の紹介は

「中丹地方の、ゆかりや繋がりのある所を紹介して欲しい」

・寄稿方法については

「広く、書いて貰える人を探して依頼する。他の情報媒体からの引用も考えてはどうか」

・その他の意見は

「文字を大きく、写真や図を多く入れる」「長い文章は読みにくい」「短めで多くの記事載せると興味が湧く」「専門用語の説明」「活字が少なくても気楽にしたら」「コロナ禍でも発行だけは続けて欲しい」などが有りました。

○研修旅行の項では

・行先の希望は

「テーマを持って、これ迄行ったことのない所や、伝統行事や工芸に触れられる所へ。また、現地の当事者に直接話が聞ける所が良い。無理のない日程で行きたい」

・実施面は

「参加者が少人数であれば、中止もやむを得ない。行き先により、高額になっても参加する」
・その他、「高齢者に配慮」「会員の交流の場として有用」などが有りました。

○講演会の項では

「従来通り機会をとらえて、少人数になっても実施すべきであり、史談会や郷土史講座などと連携して開催してはどうか」

○会員募集の項では

「市内の自治体組織や情報機関を活用し、機会をとらえ、歴史や文化財に関心のある人に、気軽に入会して貰いやすい様にPRをする」

○「その他運営についての意見」では

「公民館の全面協力を得る」「各地区の自慢の文化財を発表する」「歴史の重みを知らせる活動」「他の団体と繋がれば」「今一度、会のあり様を検討すれば180度転換も選択肢の一つ」などが有りました。

また、各自治会を巡り、埋もれた文化財の発見をするのも会にふさわしい活動ではないか。文化財の活用と言う観点から、特定の文化財の鑑賞ができる情報などの、発信も実施すべき活動では、との提言も頂きました。

以上、アンケートから集約できる、会員様の基になるお考えと受け止めました。今後の運営に生かさせて頂きたいと思っております。

「会員寄稿」物部遺跡第一号

「十三墓」について

西坂町 大槻 祐紀

今は昔、建久四年(1853)源頼朝から物部郷の地頭職を賜り、信濃国より上原右衛門丞景正が当地に来て、高屋(山)に館を築き後に物部城(山城)を築いた。時は降つて、戦国時代には丹波守讓代になる程、勢力を持っていた。

しかし、元龜二年(1571)、上原右衛門少輔の代に、氷上郡黒井城主赤井直正に、攻められ落城する。この間、上原氏の物部城主時代は約三百七十九年で終焉を迎える。

古記によれば、この戦いは西から攻め入る赤井軍が、現在の西坂町崩れ谷付近で、激戦があった古戦場跡と記されている。この地より西坂川を挟んで南側、西坂町溝ノ鼻山の麓まで逃げ延びた上原氏の家臣十三名が、東に見える物部城が焼け落ちるのを見定め、この山中で切腹自刃したと伝わる。

これを哀れに思い地元民が、勇士の真摯を折り、十三墓を建て供養したとのこと。その地元民が西坂の住人と伝えられ、お盆などには地元民の墓参りや、自治会での墓周辺の草刈りなど、昭和四十年代頃まで行われていた。昭和五十年代にこの土地を購入した業者が、牛飼いを始めた頃から、十三墓の存在が忘れ去られていった。昭和五十八年に、牧場の拡張工事中に十三墓が発見され、牧場主が供養のため供養塔を建て、綾部市に寄付した。綾部市教育委員会から物部遺跡第一号の指定を受け、供養祭が営まれた。時は過ぎ、四十年余り牧場経営者が変遷する

中、地元民からも墓の存在すら忘れ去られて、草木が生い茂り竹林化し荒れ果てて、獣の遊び場と化していった。

そうした中、「西坂の歴史を考える会」で、十三墓の歴史に触れ、それを機にその後、十三墓をふるさとの誇りとして、後世に残したい」と協議が進められた。

綾部市いきいき地域応援事業の、補助金を活用して、物部地区自治会連合会が主体となって、整備することになった。

地元西坂町では「西坂の歴史を考える会」や自治会が呼びかけ者となり、竹の伐採、参道の修復、石垣積み、墓盛土整備、更に、猪・鹿の侵入防止用のメッシュ柵の設置など、ボランティア活動で整備を行った。

令和二年十二月十五日には、整備完成と史蹟「十三墓」の見学会、並びに満福寺住職による供養祭(四百五十年祭)が開催された。

今後は、西坂住民と物部地区自治会連合会が一体となり、十三墓の開れや意義を理解し、郷土の誇りとして保存伝承に努めていきたい。

綾部百人一首にも「十三墓」が詠まれている。

落ち葉しく

山ふところに抱かるる

兵どもの十三の墓

(故人 西坂町住人)

編集手帳

春からコロナ変異株による感染が、大阪を中心に関西圏から拡大し、三次の緊急事態宣言が発令されました。当市でも一ヶ月で感染者数が倍になるなどして、予断を許さない事態となっております。

その様な中ですので、本年度事業計画の、六月の研修会は、連続してですが中止する事と致します。

昨秋行いましたアンケートについて、常任幹事会で集計結果が発表されました。それを更に、意見を集約する形でまとめ報告をさせて頂きました。貴重なご意見を頂きました。現在の体制ではご要望に対処が困難な事もあり、苦慮している処であります。

年度末には岩王寺のクラウドファンディングを支援することになり、特集で松井住職に特別寄稿を頂きました。この「クラウドファンディング」とは、群衆(mass)と資金調達(funding)を組み合わせた造語で、インターネットを通じて自分の活動や夢を発信すること、想いに共感した人や、活動を応援したいと思ってくれる人から、資金を募る仕組みと、松井住職の原稿に添えられました。何はともあれ、皆様のご支援で成功したことは、誠に喜ばしい事でした。

編集子

綾部の文化財を守る会 事務局
①六三三〇〇四一

綾部市延町南在家三七

事務局長 安達 富士雄

電話番号 〇七七三三四二一三三八八

活動報告書

No. 3

会派・議員名 四方 源太郎

費 目	<input checked="" type="checkbox"/> 調査研究費 研修費・広聴広報費・要請陳情等活動費・会議費		
報告事項	綾部市林業研究会 R3年度会費		
年 月 日	令和3年4月～4年3月		
場 所	京都府中丹広域振興局 森づくり推進室		
対 象 者			
目 的	林業について知識を深め、最新の林業事情を共有する。		
内 容	勉強会、視察や機関誌等で各地の林業の現状や新技術を学ぶ。		
結果・成果等	京都府の重要産業である林業について、知識を深め、最新の情報を得ることが出来、森林・林業政策の提案につなげることが出来た。		
活動に要 した支出	支出内容	計上額 (円)	内 訳 等
	会費	1,000円	
		当該活動に関して政務活動費に計上した合計経費 1,000円	
領収書整理番号	3		
備 考			

注 該当する政務活動費の費目の項目に○印を付けてください。

第5号の2様式(第7条関係)

政務活動費領収書貼付用紙

職員氏名(会派名)	四方 源太郎	整理番号	3		
費目	調査研究費、研修費、広報広報費、要請陳情等活動費、会議費、資料作成費、資料購入費、事務所費、事務費、人件費				
支払内容	綾部市林業研究会 年会費				
支払金額	1,000円	按分率	100%	計上額	1,000円
按分率の考え方					
備考	令和3年4月～4年3月				

領 収 書

令和3年5月27日

四方 源太郎 様

金額 1,000円

但し 令和3年度林業研究会会費として
上記の金額を領収しました

綾部林業研究会
会長 木 桂 義 徳



綾部市林業研究会会則

(名 称)

第1条 この会は、綾部市林業研究会(略称 綾部林研)と称し、事務局は、会長宅に置く。

(目 的)

第2条 本会は、会員相互の交流と親睦を図り、造林育林技術の研究、改善、情報交換等山づくりを中心として林業経営について研鑽し、林業生産及び所得の向上を図るとともに、林業関係機関(府・市・森林組合等)と連携を密にし、綾部市の林業振興に寄与することを目的とする。

(会 員)

第3条 本会の会員は、綾部市に森林を有し在住する林家とし、目的に賛同する者を以て会員とする。

(事 業)

第4条 本会は、目的達成のため、次の事業を行う。

- (1) 講習会、講演会、研究会の開催
- (2) 試験、研究の実施
- (3) 先進地視察の実施
- (4) 研究資料等の配布
- (5) 後継者の育成に関すること
- (6) その他目的達成に必要なこと

(支部の設置及び上部団体との関係)

第5条 本会に必要と認められた時は、支部を置くことができる。また、府林業研究グループ等連絡協議会の綾部支部として位置づける。

(役員)

第6条 本会に次の役員を置く。

- (1) 会長 1名
- (2) 副会長 1名
- (3) 委員 3名
- (4) 監事 2名

(職務)

第7条 (1) 会長は、本会を代表し、会務を統括する。

(2) 副会長は、会長を補佐し、会長事故あるときは、その職務を代行する。

(3) 委員は、会務の執行にあたる。

(4) 監事は、会計及び会運営状況について監査する。

(役員を選任)

第8条 第6条の役員は、役員会で選出し、総会で承認する。

(役員任期)

第9条 役員任期は2ヶ年とする。ただし、再選を妨げない。なお、役員に欠員が生じた時は、前任者の残任期間とする。

(参与)

第10条 本会に参与を置くことができる。参与は、会長が委嘱する。

(事務)

第11条 本会に幹事若干名置き、会長がこれを委嘱する。

(会議)

第12条 本会の会議は、総会(臨時総会を含む)と役員会(第6条の役員(幹事除く)で構成)とし、会長が招集する。

(総会)

第13条 総会は、毎年1回とし（臨時総会は必要が生じたとき）、事業年度終了後60日以内に開催するものとする。附議事項は、次のとおりとする。また、総会の議事は、出席者の過半数をもって決定する。

- (1) 会則の変更
- (2) 役員を選任
- (3) 事業計画及び予算
- (4) 事業報告及び決算
- (5) その他の必要事項

(入会及び退会)

第14条 入会及び退会をしようとする者は、会長にその旨を伝えるものとする。

(経費)

第15条 本会の経費は、会費、助成金、寄付金をもって充てる。会費は、年額とし、毎年1回徴収する。なお、必要に応じて、臨時会費を徴収することができる。

また、額、徴収方法については、毎年度の通常総会で決定するものとする。

(事業年度)

第16条 本会の事業年度は、毎年4月1日から3月31日までとする。

ただし、平成29年度については、平成30年1月1日から平成31年3月31日までとする。

(付 則) この会則は、平成2年2月22日から施行する。

改定 平成30年7月24日

令和3年度綾部市林業研究会会費納入のお願い

令和3年度綾部市林業研究会の会費については下記のとおりとしますので、納入についてお願いいたします。

1 年会費 1,000円（1人当たり）

2 納入期限 令和3年6月末日

3 納入方法 現金持参または口座振込

(1) 現金納入 XXXXXXXXXX 委員（会計）まで持参

住 所：

電 話：

(2) 口座振込 金融機関 京都丹の国農業協同組合綾部支店

口座名義 アヤベシリンギョウケンキュウカイ
綾部市林業研究会
口座番号 普通口座 005-4048776

※綾部支店の窓口およびATMからの振込については、
手数料無料となります。

他支店窓口（ATMの場合無料）、他銀行からの振込については、
手数料有料となります。

活動報告書

No 4

会派・議員名 四方 源太郎

費目	調査研究費、研修費・広聴広報費・要請陳情等活動費・会議費		
報告事項	綾部市マツタケ振興会 年会費		
年月日	令和3年9月～4年8月		
場所	京都府中丹広域振興局 森づくり推進室		
対象者			
目的	綾部産松茸の振興を図る		
内容	勉強会、意見交換会等		
結果等	コロナ禍により本年度の活動も制限されたが、貴重な綾部の財産である松茸の振興について、個別にはあるが意見交換が出来、知識を高めることが出来たとともに、森林の状況についても見聞を広められた。		
活動に要 した支出	支出内容	計上額(円)	内訳等
	会費	1,000円	
		当該活動に関して政務活動費に計上した合計経費 1,000 円	
領収書整理番号	4		
備考			

注 該当する政務活動費の費目の項目に○印を付けてください。

第5号の2様式 (第7条関係)

政務活動費領収書貼付用紙

議員氏名(会派名)	四方 源太郎	整理番号	4
費 目	調査研究費・研修費・広報費・要請陳情等活動費・会費・資料作成費・資料購入費・事務費・事務費・人件費		
支払内容	綾部市松茸振興会 年会費		
支払金額	1,000円	按分率	100% 計上額 1,000円
按分率の考え方			
備 考	令和3年9月～4年8月		

領 収 証

四方 源太郎 様 No. []

1,000円

金額 1,000円

小切手 /

千円 /

消費税 0%

領収金額 1,000円

領収日 令和3年9月

領収場所 綾部市松茸振興会

領収者 大志乃 光生

印人簡章 []

令和3年7月 日

会 員 各 位

綾部市マツタケ振興会
会 長 由 良 幸

綾部市マツタケ振興会 令和3年度会費納入のお願い

盛夏の候 ますます御清祥のこととお喜び申し上げます。
平素は、当会の活動に多大な御協力を賜り、厚くお礼申し上げます。
さて、令和3年度（R3. 4. 1～R4. 3. 31）会費について、下記により
納入いただきますようお願い申し上げます。

記

- 1 会 費： 金 , 000円（年間・個人1, 000円／団体3, 000円）
（※ 別紙 会員名簿の会費 合計金額から転記）
- 2 振込先： 金融機関名：京都丹の国農業協同組合 綾部支店
口座番号等：普通 4042948
口座名義人：綾部市松茸振興会
- 3 納入期限：令和 8月31日（火）
- 4 その他： 振込手数料は、会員様の御負担でお願いします。

【綾部市マツタケ振興会 副会長（会計）】
大志万 光生
（電話）0778-42-3276（FAX 同じ）

活動報告書

No 5

会派・議員名 四方 源太郎

費 目	<input checked="" type="checkbox"/> 調査研究費 <input type="checkbox"/> 研修費・広聴広報費・要請陳情等活動費・会議費		
報告事項	綾部世界連邦運動協会 年会費		
年 月 日	令和3年4月～4年3月		
場 所	綾部市役所		
対 象 者			
目 的	本会は、世界恒久平和と人類の福祉増進のため、世界連邦建設運動を推進することを目的とする。		
内 容	(1) 世界連邦建設のための研修及び啓発活動 (2) 世界連邦建設のために必要な運動への参加 (3) その目的達成のために必要な事業		
結果・成果等	コロナ禍により本年度もほとんどの活動が開催されませんでした。継続して世界恒久平和と人類の福祉増進について、これまでの歴史と先人の経験について学び考えていきたい。そして「世界平和」を活かした「まちづくり」に関する提言等を行いたい。		
活動に要した支出	支出内容	計上額(円)	内訳等
	会費	2,500円	
	当該活動に関して政務活動費に計上した合計経費		
領収書整理番号	5		
備 考			

注 該当する政務活動費の費目の項目に○印を付けてください。

第5号の2様式(第7条関係)

政務活動費領収書貼付用紙

議員氏名(会派名)	四方 源太郎	整理番号	5
費目	調査研究費・研修費・広報広報費・要請陳情等活動費・会議費・資料作成費・資料購入費・事務所費・事務費・人件費		
支払内容	綾部世界連邦運動協会 年会費		
支払金額	2,500円	按分率	100% 計上額 2,500円
按分率の考え方			
備考	令和3年4月～4年3月		

No. ■

領 収 書

金 2, 5 0 0 円 也

ただし令和3年度会費として

上記のとおり領収しました。

令和 3 年 8 月 6 日

四方 源太郎 様

綾部世界連邦運動協会

会長 鹿子木 旦

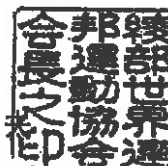

令和3年7月16日

綾部世界連邦運動協会
会 員 様

綾部世界連邦運動協会
会長 鹿子木 且 夫

綾部世界連邦運動協会令和3年度総会のご報告と会費納入のお願い

大暑の候 ますますご清祥のこととお喜び申し上げます。

日ごろは本協会の活動にご理解、ご協力をいただき厚くお礼申し上げます。

さて、先般ご案内しておりました令和3年度総会におきましては、全ての議案が原案どおり承認されましたのでご報告いたします。つきましては総会資料をお送りしますのでご確認をお願いします。

なお、令和3年度の会費の納入について、下記のとおりご案内いたしますので8月末までにお納めいただきますようお願いいたします。

今後とも本協会の運営に対し、ご理解とご協力をよろしくお願いいたします。

記

1 金額 2,500円

2 納入方法

(1) 直接納入 ⇒ 事務局へご持参ください。

(2) 口座振込 ⇒ 金融機関：京都北都信用金庫 西町支店
種別番号：普通 0052169

口座名義：^{アヤベセカイレンゴクワンドウキョウカイ}綾部世界連邦運動協会 事務局長 村上 寛

※ 誠に恐れ入りますが、振込手数料は会員様にてご負担くださいますようお願いいたします。

綾部世界連邦運動協会事務局

綾部市企画政策課（担当：市村、村上）

〒623-8501 綾部市若竹町 8-1

TEL：42-4217 FAX：42-4905

e-mail：kikakuseisaku@city.ayabe.lg.jp

活動報告書

No. 6

会派・議員名 四方 源太郎

費目	<input checked="" type="radio"/> 調査研究費・研修費・広聴広報費・要請陳情等活動費・会議費		
報告事項	綾部市市民憲章推進協議会 年会費		
年月日	令和3年4月～4年3月		
場所	綾部市役所市民憲章推進担当課		
対象者			
目的	綾部市市民憲章の趣旨を広め、その実践を図ることを目的とする		
内容	講演会、研修会、座談会、憲章のPR活動等イベント開催、交流		
結果・成果等	コロナ禍により本年度も活動は制限されましたが、市民憲章は、綾部市のまちづくり、各種行政計画の根幹を成しており、引き続き会員の皆様と情報を共有し、政策にもつなげていきたい。		
活動に要した支出	支出内容	計上額(円)	内訳等
	会費	1,500円	
		当該活動に関して政務活動費に計上した合計経費 1,500円	
領収書整理番号	6		
備考			

注 該当する政務活動費の費目の項目に○印を付けてください。

第5号の2様式(第7条関係)

政務活動費領収書貼付用紙

議員氏名(会派名)	四方 源太郎	整理番号	6
費 目	調査研究費・研修費・広報広報費・要請陳情等活動費・会費・資料作成費・資料購入費・事務所費・事務費・人件費		
支払内容	綾部市市民憲章推進協議会 年会費		
支払金額	1,500円	按分率	100% 計上額 1,500円
按分率の考え方			
備 考	令和3年4月～4年3月		

領 収 書

四方 源太郎 様

令和3年度会費 1,500円

上記金額を受領しました。

令和 3年 8 月 3 / 日

綾部市市民憲章推進協議会

会長 小寺 建樹



令和3年8月9日

綾部市市民憲章推進協議会 個人会員 様

綾部市市民憲章推進協議会
会長 小寺 建 樹

令和3年度会費納入のお願いについて

盛夏の候、貴団体におかれましては、ますますご清祥のこととお喜び申し上げます。
また、日頃は、当協議会の活動にご協力いただきありがとうございます。
さて、本年度の会費について下記のとおり納入いただきますようお願い申し上げます。

記

1 金 額 1,500円

2 納入方法 次の①、②のいずれかの方法で納入してください。

①事務局での納入（市役所1階・市民協働課）

②振込による納入（下記の口座にお振込みください。

なお、振込手数料はご負担ください。）

振込先：京都北都信用金庫 西町支店 普通 0044477

口座名義：綾部市市民憲章推進協議会 会長 小寺建樹

3 期 限 令和3年9月30日（木）まで

〔事務局〕

綾部市役所 市民協働課内（担当：田中）

電話：42-4248（直通）

費 目	<input checked="" type="checkbox"/> 調査研究費 研修費・広報広報費・要請陳情等活動費・会議費		
報告事項	日本会議・京都北部支部 R3年度運営費		
年 月 日	令和3年5月～4年4月		
場 所	綾部市西町1丁目46番地2		
対 象 者			
目 的	誇りある国づくりへ、京都府北部ネットワークの形成を！美しい日本の再建と誇りある国づくりのために、政策提言と国民運動を推進する民間団体「日本会議」の地方組織である「日本会議・京都」のうち、丹波・丹後地域で活動や事業を展開するため、「日本会議」及び「日本会議・京都」と緊密な連携を保ちながら多くの活動や事業を実施。		
内 容	講演、意見交換会等		
結 果 等	コロナ禍により本年度も講演会や意見交換会等の開催がなかったが、引き続き、個別ではあるが、会員の皆様との情報、意見交換は出来、知識を高めることが出来た。		
活動に要 した支出	支出内容	計上額(円)	内訳等
	会費	2,000円	
		当該活動に関して政務活動費に計上した合計経費	
領収書整理番号	7		
備 考			

注 該当する政務活動費の費目の項目に○印を付けてください。

第5号の2様式（第7条関係）

政務活動費領収書貼付用紙

職員氏名(会派名)	四方 源太郎	整理番号	7
費目	調査研究費、研修費、広報広報費、要請陳情等活動費、会議費、資料作成費、資料購入費、事務所費、事務費、人件費		
支払内容	日本会議・京都北部支部 年会費		
支払金額	2,000円	按分率	100% 計上額 2,000円
按分率の考え方			
備考	令和3年5月～4年4月		

ご利用明細票

お取扱日	店番	取扱番号
04-03-14		
取扱店	アハホンマチ	
払込口座	00960-8	76323
払込金額	*2,000	料金 *110
振替受付票	私込みの証拠となるものですが、大切に保存して下さい。 料金には、消費税が含まれています。	
日本会議・京都北部支部 2000 四方源太郎		
入金額	*10,110	
おつり	*8,000	

印紙税申告納付につき應町
税務署承認済

令和4年3月5日

日本会議京都北部支部 会員 様

日本会議・京都北部支部 支部長代行

幹事長 芦 田 文 雄

会計担当 

支部運営費の納入のお願い

拝啓 世界が新型コロナウイルス、オミクロンの拡大阻止に躍起となっているところに、北方ロシアの暴君が本性を現し、東ヨーロッパにかけてない災いをもたらし始めています。

我が国の憲法前文がいかに空しいものであるかを当の暴君は見せつけているようなものでしょう。憲法改正の必要性が我が国にも迫ってきているのではないのでしょうか。

ところで、本年も日本会議京都北部支部の運営費をいただきたい時期が近づきました。

それで 当支部の財務的基盤であります今年度の団体運営費を、出費多端な折りまことに恐縮ながら、下記によりお払い込みいただき、ご支援いただきますよう、どうぞよろしくお願いいたします。

敬具

記

1, お願いしたい運営費金額

毎月お送りしております【日本の息吹京都北部版】の発行、郵送料を含めお一人2,000円をお願いします。

2, ご納入の方法

別添の振込用紙に3月20日までにお願ひできれば幸いです。

なお、領収書は郵便局の「振替払込請求書兼受領証」にて代用させていただいておりますが正式の受領書が必要な場合は発行いたしますのでご連絡ください。

以上

費報広聴広

第9号様式（第7条関係）

3年度 印刷物配布費用等説明書

会派・議員名

四方 源太郎

配布物 (名称)	げんたろう新聞 4月号 (NO.147)		規格	A4カラー4ページ			
配付先	事前登録者等		作成部数	6,100部			
	無 有	充当有の場合					備考
		支出先・内容等	支出額 (円)	按分率 (%)	計上額 (円)	領収書 整理 番号	
所要経費							
印刷・ 作成費用	<input type="checkbox"/> <input checked="" type="checkbox"/>	あやべ印刷㈱	121,000	98%	118,580	8	3,855部は郵送、2,245部は直接配付等 按分率は政務活動に係る紙面割合
封筒代	<input type="checkbox"/> <input checked="" type="checkbox"/>	㈱柳田印刷所	37,840	98%	37,083	9	按分率は政務活動に係る紙面割合等の平均
封入封 緘費用	<input checked="" type="checkbox"/> <input type="checkbox"/>				0		事務職員が実施
送付等 費用	<input type="checkbox"/> <input checked="" type="checkbox"/>	綾部郵便局 3,649通	237,591	98%	232,839	10	4月号と今後の発行についての文書、返信用はがきを同封。按分率は政務活動に係る紙面割合に準ずる
返信用 はがき	<input type="checkbox"/> <input checked="" type="checkbox"/>	綾部郵便局 はがき200枚	12,600	98%	12,348	11	4月号と今後の発行についての返信用として使用。按分率は政務活動に係る紙面割合に準ずる
送付等 費用	<input type="checkbox"/> <input checked="" type="checkbox"/>	綾部郵便局 7通	588	98%	576	12	4月号のみ送付
送付等 費用	<input type="checkbox"/> <input checked="" type="checkbox"/>	綾部郵便局 199通	15,319	98%	15,012	13	インフラ保全事業募集についての資料を同封。按分率は政務活動に係る紙面割合に準ずる
同封物							
政務活 動費の 充当対 象	<input type="checkbox"/> <input type="checkbox"/>				0		
政務活 動費の 充当対 象外	<input type="checkbox"/> <input type="checkbox"/>						
合 計			424,938	—	416,438	—	

注. 配布物の印刷又は作成に係る業務委託に要する費用を計上していない場合であっても、当該配布物を添付してください。



(宛名ラベル貼付欄)

京都府議会議員 四方源太郎 府政報告

げんたろう新聞



第147号 2021年4月7日 平和を願い、祈りのあるまち綾部

2月議会 史上最大、1兆350億円の当初予算を可決

コロナ対策と経済復活を目指す！

2月12日に開会した京都府議会・令和2年度2月定例会は、令和3年度予算案を含む全ての議案を可決して、3月22日に閉会しました。

令和3年度は1兆350億円という史上最大の大型予算となりましたが、予算の内容をみると、歳入は新型コロナウイルスの大きな影響で、税収が約10% (260億円)減、府の借金である府債は約35% (401億円)増となり、厳しい財政状況となっています。

歳出を性質別にみると、人件費のうち、給与等は前年とほぼ同額ですが、退職手当が14%増となっています。

物件費、扶助費も30%増の一方で、普通建設事業費は当初予算ベースでは前年度比10%減(2月補正を加えると2.8%増)、金額では約92億円超の減少です。国の補助事業が25%減少しているのが大きく、その分、府単独事業を11%増加させています。

数年前からの災害復旧については、ほぼ工事が完了してきており、災害復旧事業は23%減と、今後の建設産業への影響が心配されます。

今号は、当初予算のうち、綾部に関わりの深いことを中心に説明します。

コロナからの復活、経済支援

新型コロナウイルス感染症により、飲食関係を中心に大きな影響が出ています。

経済対策としては「融資の拡充」だけでなく、いくつかの新規支援施策を打ち出しています。

商店街や企業の連携によって、コロナ後の復活を目指す新しい取り組みに対する支援が中心ですが、「こんなことが支援対象にならないか?」「こういう事業への支援制度はないか?」などのお問い合わせがあれば、京都府に提案します。遠慮なくご連絡ください。



《新規》新しい商店街づくり総合支援事業費

1億1,000万円

商店街が多様な主体と連携して地域課題を解決するための取り組みや商店街関係者等が技能・技術を習得するための取り組みを支援します。

《新規》金融・経営一体型支援体制強化事業費

3億4,500万円

WITH コロナ・POST コロナチャレンジ補助金として、「知恵の経営ステップアップ補助金」を拡充し、「チャレンジ枠」(小規模事業者等80万円上限で補助率2/3、中小企業80万円上限で補助率1/2)を追加します。

《新規》「産学公の森」推進事業費

4億3,600万円

産学公の連携プロジェクトの組成から製品等の試作・研究開発、実用化に向けた市場開拓、生産設備投資等を一貫して支援します。

《新規》企業連携型ビジネス構築事業費

2億2,000万円

連携型ビジネス創出支援事業を創設します。

①【試作・実証コース】

120万円上限：補助率1/2(設備経費15%以内)

②【事業展開コース】

1,000万円上限：補助率1/2(設備経費15%以内)

府主導による新しい「農業」を！

農業は戦後の「機械化」によって生産性が飛躍的に向上しましたが、人手が機械に代わることによって、農村の人口減少が進んだとも言えます。そこでこれからは、ICT等のスマート技術を活用して、不足している人手を補おうとする動きが加速化しています。

こういった新技術を駆使して新しい農業を進めるにあたって、個人農家や集落営農組織にいきなり新技術の導入を求めるのは難しいため、まずは京都府が「お手本」を見せたらどうか？と提案し、今回「集落連携100ha農場づくり事業」が新たに生まれました。

今年度予算では、まずは計画づくりや調査等を行い、農業に民間企業の力を導入するなど、農地や農業生産を維持するための新しい仕組みづくりにも繋がりたいと考えています。

《新規》集落連携100ha農場づくり事業費

8,685万円

複数集落の組織化や農地管理の分離・委託による規模拡大・収益力向上および企業連携による人材確保を支援することにより、メガ団地(100ha農場)を形成する営農モデルを構築し、持続可能な地域農業を創出します。

ブランド力のある農業の展開

昨年度、新しく誕生した京都ブランド米「京式部」の展開、また、綾部市でも盛んな茶業を振興するために「宇治茶」のブランド力を高め、農家の収入増につなげる施策にも取り組みます。

「京都ブランド米」新展開事業費

7,300万円
新たに開発された「京式部」のブランド化と宣伝・販路拡大等

宇治茶ブランド世界発信事業費

4,240万円
宇治茶産地体制強化事業費3,000万円(新規)は輸出対応産地の育成や宇治種への改植等を支援

森林・林業の活性化のために

私は府議3年目の平成25年に自民党府議団で農林水産部会の副部会長(林業担当)に就任すると、平成28年に導入した「京都府豊かな森を育てる府民税」の実現に取り組み、その後、平成29年から農林水産部会長を務めています。

3期目当選した2年前の令和元年には、森林・林業活性化議員連盟の会長となり、今年度は府議会で農商工労働常任委員会の委員長に就任しました。綾部市にとっても重要な農林業の振興には特に力を入れています。

「豊かな森を育てる府民税」は今年度、さらに5年間の延長を決めました。延長にあたっては、2年前から国の森林環境譲与税が市町村に直接入るようになっていたため、府民税の市町村交付金を減らし、府の事業予算を拡充しました。

一方で、市町村への配分金額を森林面積の大きさによって配分率が高まるよう見直し、各市町村で平均20%減となっている交付金配分が綾部市は7%の減少にとどまりました。

林業「森世紀」創造戦略事業費

7億9,604万円

雨天でも子どもが遊べる場を！

綾部市が進める雨天時でも子どもが遊べる場所の整備(上限3,000万円:補助率2/3:市町村事業に府が補助)にも補助します。

子育てにやさしいまちづくり事業費

1億5,000万円

上林駐在所が移転新築に

老朽化と土砂災害警戒区域内にあることが懸念されていた上林駐在所を安全な場所に移転して、新築することが決まりました。

交番・駐在所整備費

1億5,500万円
綾部市の上林駐在所の建替整備費など

募集中!! 皆さんの「声」を「げんたろう新聞」に!

- ◎京都府や綾部市に対する「意見」や「アイデア」、「提案」(800字以内で)
- ◎「取材」に来てほしい!と思われる「事業」「商品」「イベント」など
- ◎政治や行政、その他、四方源太郎に対する「質問」や「素朴な疑問」など

【四方源太郎事務所】

〒623-0037 綾部市並松町上溝口 20-3 TEL 0773(43)1001/FAX 0773(43)0483/メール gen@gentarou.jp



昨年は新型コロナウイルスの影響により、これまで経験したことがない激動の一年となりました。

【げんたろう新聞】は14年前、2007年6月13日に第1号を発行し、途中、休刊した月はあるものの、昨年12月9日には第146号を発行しています。

これも毎月、配達やラベル貼り作業にご協力いただいている皆様のおかげであり、心から厚く御礼を申し上げます。本当にありがとうございます。

第1号は100部だけコピーして発行しましたが、その後、皆様のご協力によって部数を拡大し、今では毎月6000部超を印刷するまでになっておりました。最初の選挙で落選した4年後、2011年4月に初当選できたのは、逆風の中でも【げんたろう新聞】にご協力いただいた皆様のおかげであり、これは終生忘れてはならない大きなご恩であると考えています。

また、府議として、最も大きな支えになっているのが【げんたろう新聞】であり、これを毎月配っていただいている皆様との《信頼の絆》をこれからも大切にしたいと思っています。

第1号から約14年間の長きにわたり、新聞を配っていただいていた方も多数おられますし、残念ながらお亡くなりになられた方、ご病氣になられた方もたくさん思い浮かびます。

ここ数年、年齢やご病氣等により、「配ることができなくなった」というお申し出があったり、配っていただいている方には80代、90代になられた方もあり、いつまでご負担をお願いして良いものかと考えるようになっておりました。

そんな折、コロナで社会が一変し、政治家も今後の政治活動や選挙運動の方法を変化させなければならなくなってまいりました。

そこで、府議として10年の経験を得たこの機に【げんたろう新聞】の配達体制や内容等について、改めて検討することになりました。

検討期間として1～3月は休刊し、配達していただいている皆様には年明けにその旨を説明する手紙

を送り、ハガキを同封してご意見をお聴きしました。ハガキ等でいただいたご意見を総合的に判断し、下記の方針で【げんたろう新聞】を再開することになりました。

①原則、年4回、定例議会ごとの発行とします。

②回数を減らす代わりに紙面を2倍(4頁)にします。

③要望が多かったため、文字を大きくします。(10ポイントを12ポイントに)

④読者の皆さんからの質問や意見等を掲載するコーナーを創設するなど、新しい企画も考えます。

⑤配達については、いったん白紙に戻し、体制を再構築します。

・改めてお願いし、継続してお世話になれることが確認できた方には、これまで通り、新聞をお届けし、その地域に配達していただきます。

・《配達協力者》がおられなくなった地域はいったん配達を止め、新たに《配達協力者》を探す努力をします。

・配達できなくなった地域で新聞購読を希望される方には、《応援会員(年会費10,000円)》に加入いただくようお願いし、お届けいたします。

・ただし、《応援会員》でも「自治会の組内や近所だけなら配達する」「同じ会社の同僚には配布できる」など、ご自身含めて5名以上にお配りいただける方は《配達協力者》として登録し、年会費無料で希望部数をお届けします。

今号はこちらで名簿がある方に直接、郵送等でお届けさせていただきました。

今後も持続可能な形を模索しながら、【げんたろう新聞】の発行を継続いたします。なにとぞ、ご理解いただき、ご支援賜りますようお願い申し上げます。

Pick Up!

げんたろう新聞の内容、配達体制を見直します！



げんたろう新聞にご協力をお願いします！

げんたろう新聞の配達(年4回ほど、可能な部数だけで結構です)

ラベル貼り(事務所からご連絡し、ご都合つく日だけで結構です)

★お問い合わせは、四方源太郎事務所(担当:田中)まで

TEL 0773(43)1001/FAX 0773(43)0463/メール kumi@gentarou.jp





「道路」の問い合わせ2件に対応 「凍結防止のための溝」と「京都新聞の記事」に関して

四方源太郎日記

検索 ブログ「四方源太郎日記」<https://blog.goo.ne.jp/gentarou-ayabe> ご覧ください！

2月4日(木)

府道綾部宮津大江線の物部地区新庄町にある大きなカーブの路面舗装に関する要望があり、本田文夫市議、種清喜之市議と一緒に要望者から現地でお話を伺いました。

ここは凍結による事故多発箇所であり、凍結防止のために、縦向けに溝(乾式グルーピング工法)が掘られていますが、バイクで通行する際には、この溝にハンドルが取られそうになり、ヒヤッとすることがあるそうです。どういふ対応ができるのか？京都府の中丹東土木事務所長に連絡して、検討を依頼しました。



後日、「同様の要望は他からも聞いています。この場所は凍結による事故多発箇所なので、溝をなくすことはできませんが、次回の舗装改良のタイミングで道路の端の方に溝をつけないようにして、バイクの通行帯を作りたい」と回答がありました。

今後も疑問やお気づきのことをご連絡いただければ、関係部署と相談いたします。

2月10日(木)

「今朝の京都新聞を読んだか？」と複数の方からの問い合わせがありました。「記事の通りなら、京都府の道路予算の使い方はどうなっているのか？いかにも《お役所仕事》だ」というお叱りでした。

記事は「府道拡幅 思いすれ違い」との見出しで、奥上林の府道老富舞鶴線の道路拡幅計画について、「地元の思いと京都府の事業にすれ違いがある」と書かれていました。

これなら、怒られるはずだ…と、中丹東土木事務所長や地元の方々に連絡して、事実を確認しました。地元では「今日の午後にも境界確定の同意を得るために、土木事務所の職員が来てくれる約束になっている」と事業の推進を大変期待しておられる様子でした。土木事務所も「事業にあたっては、もちろん地元からの要望にはできる限りの配慮をする」とのことでした。

以前から「大型の除雪車が入るのに道路幅が狭い。拡幅してほしい」と地元から要望があり、京都府に拡幅を求めてきた箇所であり、ようやく今年度、資源エネルギー庁の原発避難路整備の予算を活用して、測量や事業調査が始まり、来年度以降に道路設計、用地買収、工事着手と順次、進めてもらうことになっていました。

記事を書いた記者にも電話をしたところ、「道路整備を否定的に書いた記事ではなかったが、一方の考えだけの内容になっていたかもしれない」と反省しておられました。

「今後、もっと取材を深めて欲しい。福島原発事故から10年経ってもUPZ内の避難路整備は全く進んでいない。避難路整備もできていないのに、原発再稼働だけが手際よく進められており、そういうことにこそ、もっと目を向けてほしい」と求めました。

2月10日付 京都新聞



※今回は紙面の都合で休載しましたが、コラム「由良川」は次号から掲載します。ご了承ください。

発行

京都府議会議員
四方源太郎事務所

〒623-0037 綾部市並松町上溝口 20-3

☎0773(43)1001 Fax0773(43)0463

Eメール

げんたろう新聞・応援会員(年1,000円以上)のお願い

ご支援いただける方は、四方源太郎事務所までお問合せ下さい。名前や住所、金額等を運営に届出すれば、「所得控除」のための書類交付も可能です。企業・団体献金は法律上、受けられません。

《振込先》



京都府議会議員

四方源太郎事務所

〒623-0037 京都府綾部市並松町上溝口20-3

TEL (0773) 43-1001

FAX (0773) 43-0469

連合自治会長様 自治会長様

日頃からお世話になっており、ありがとうございます。今年度もどうぞよろしくお願い申し上げます。

昨年度に引き続き、新型コロナウイルス感染症の蔓延は収まらず、行事や会合もやりにくい中での難しい年度初めを迎えられましたことと拝察いたします。

一方で、地域課題に対する市民の皆様からのご要望は、私のところにも様々に寄せられておりますし、自治会長様のところにも届いていることと思います。綾部市においては、ここ2年ほどは自然災害がなく無事に過ごすことができましたが、今年も6月の梅雨時になると油断することができず、必要な防災対策等を着実に進めていかなければなりません。

京都府では住民目録による府道、府管理河川、交通安全等の整備促進のため、「府民協働型インフラ保全事業」<http://www.pref.kyoto.jp/koubo-kouji/teian-r3-1.html>の一次募集が4月1日から始まっております。(5月31日〆切) 地元で該当の箇所がありましたら、ぜひ申請いただきますようお願いいたします。京都府中丹東土木事務所(川糸町)でもご相談に応じておりますし、「事業に該当するかどうか?」「申請書の書き方が分からない」などの疑問等がありましたら、私の方に遠慮なくお問い合わせください。

この事業以外でも、地域の課題に対して、土木事務所や京都府の各部署への同行、連絡、説明など、必要があればお手伝いしますのでご連絡ください。

また、今年度はコロナもあって事業に取り組みにくい状態ではありますが、地域活動に対する支援(2/3補助)を行う「京都府地域交響プロジェクト」<https://www.pref.kyoto.jp/chikikokyo/>も、4月1日～6月30日を募集期間として現在、申請受付中です。

他にも、農業、林業、福祉等々、ご相談いただければ、事業に合う支援メニューがないのか、京都府に問い合わせいたします。携帯や事務所の電話・FAX、Eメールなど、下記に記載しておりますので、都合の良い方法にてご連絡ください。

新型コロナウイルス感染症の影響もあり、一昨年度に市内各地で開催した「御用聞きの会」については、開催を遠慮しておりますが、ご希望があれば伺ってお話をお聴きいたしますので、ぜひそういった機会があればお声掛けください。

今後ともどうぞよろしくお願い申し上げます。



府民協働型
インフラ保全事業



地域交響プロジェクト

京都府議会議員 四方源太郎

携帯

事務所 43-1001 FAX 43-0463

Eメール

四方源太郎日記



第5号の2様式(第7条関係)

政務活動費領収書貼付用紙

職員氏名(会派名)	四方 源太郎	整理番号	8・10~13		
費目	調査研究費・研修費・ <u>広報広報費</u> ・要請随機等活動費・会費・資料作成費・資料購入費・事務所費・事務費・人件費				
支払内容	府政広報紙「げんたろう新聞」4月号印刷、発送代				
支払金額	387,098円	按分率	98%	計上額	379,355円
按分率の考え方	紙面掲載割合により按分				
備考	6,100部印刷、3,855通発送 成果品添付				

請求書

令和3年3月30日

総合印刷・企画デザイン
商業用印刷・書籍出版・事務用印刷

あやべ印刷株式会社
〒629-0064 京都府鞍部市中ノ町1丁目20番地
TEL.(0773)42-0669 FAX.(0773)42-8069

四方源太郎事務所 様

御引立ありがとうございます。何卒よろしくお願い致します。

品名	数量	単価	金額	備考
げんたろう新聞 第147号 A3 44	6,100		110,000	100枚は折込
消費税			11,000	
合計			121,000	

取引銀行
京都銀行 鞍部支店 当座 101898
京都府信用金庫 西町支店 普通 1462
京都府信用金庫 鞍部中央支店 普通 58353
京都府の田舎銀行 同組合 普通 4044764

8	03-07-30	B W	*121,000	アヤベイングラフィ
10、12、13	03-05-20	B W	*255,178	RL)コウノウヒョウ
11				

領収書
四方源太郎 様

「販売」
通常業務インク(6.3円) ¥12,600
63円 200枚

小計 ¥12,600

課税計(10%) ¥1,260
消費税 ¥1,260
非課税計 ¥11,340

合計 ¥12,600
お預り金額 ¥20,000
おつり ¥7,400

〒100-8792 日本郵便株式会社
東京都千代田区大手町2-3-1
取替日時: 2021年4月1日 9:14
担当: 大瀬 美和
発行No. 2104016539 簿82第01
送附先: 鞍部本町郵便局
TEL: 0773-42-5750

内 237,591 +
588 + 15,319 = 253,498

第5号の2様式(第7条関係)

政務活動費領収書貼付用紙

職員氏名(会派名)	四方 源太郎	整理番号	9
費 目	調査研究費・研修費・ <u>広報広聴</u> ・要請陳情等活動費・会議費・資料作成費・資料購入費・事務所費・事務費・人件費		
支払内容	府政広報紙「げんたろう新聞」発送用封筒(長40)4,000枚		
支払金額	37,840円	按分率	98% 計上額 37,083円
按分率の考え方	紙面掲載割合により按分		
備 考	成果品添付		
03-04-22 B.H. *37,840 1) 2) 3) 4) 5) 6) 7) 8) 9) 10) 11) 12) 13) 14) 15) 16) 17) 18) 19) 20)			

四方源太郎事務所

様

納品月日 2002年 4月 / 日

品 名	数 量	単 価	金 額
長31、ワ71LS)-L 80	4000	8.6	34400

請求書	毎度ありがとうございます。上記の通りご請求申し上げます。	小 計	34400
		消費税	3440
		合 計	37840

(有)柳田印刷所 〒623-0011 京都府綾部市青野町上入ヶ口46番地
TEL: 0773-42-0102 FAX: 0773-42-8638

請求書

四方源太郎事務所 様

下記のとおり、ご請求申し上げます。

合計金額 ¥ 37,840

2002年 4月 20日 〆切

有限会社柳田印刷所

代表取締役 柳田 耕平

〒623-0011 京都府綾部市青野町上入ヶ口46番地
TEL: 0773-42-0102 / FAX: 0773-42-8638

摘 要	金 額
先 月 残 高	
今 月 ご 請 求 額	添付内訳書 (枚) 34400
消 費 税	3440

お振込は 京都銀行綾部支店 普通 57722
京都北都信用金庫西町支店 普通 0031436

後納郵便物等取扱票 (お客様用)

発行日時：2021年 4月 6日 17:27
 発行番号：210406f0016
 〒100-8792 日本郵便株式会社
 東京都千代田区大手町2-3-1
 送先：後納郵便局
 郵便番号：0570-043-324
 担当：小池 和英
 取扱コード：2001-440070

取扱日
2021. 4. 6

お客様名：四方源太車事務所
 お客様住所：〒623-0037
 京都府京都市左区上津口20-3

お客様電話番号：
 お客様番号：
 後納承郵局：2001-440070
 後納取扱引番号：0001377553

項番	種別	特殊取扱	量目 / サイズ	通(個)数	単価(円)	料金(円)	納 票 (割引種別)	納 票 (損害要償額) (円)
1	第1種定形		25.0g	908	84	76,272		
2	第1種定形		50.0g	41	94	3,854		
3	第1種定形区内3C2		25.0g	2,545	57	145,065		
4	第1種定形区内2B C1		50.0g	155	80	12,400		
合計				3,649		237,591		

(注) これは領収書ではありません。また、表示されている料金は実際の請求と異なる場合があります。

20210405 - 2001 - 440070 - 60262370 - 210406f0016 - 001

後納料金ご利用明細表 (日別)

623-0037
 京都府綾部市並松町上溝口20-3
 四方源太郎事務所
 様

日本郵便株式会社
 連絡先 綾部郵便局

電話番号 0570-943-324
 担当

いつも、日本郵便をご利用いただきまして誠にありがとうございます。左記締め分のご利用代金は以下のとおりです。お客様のお便をご確認の上、間違いがある場合はご連絡くださいますようお願い申し上げます。

2021年 4月分 お客様番号: [] 金額合計 255,178円

ご利用の種別	ご利用通(個)数	割引前料金(円)	割引料金(円)	ご利用料金(円)
一般後納	3,875	255,178	0	255,178
着払	0	-	-	0
受取人払	0	-	-	0
その他	-	-	-	0
年間契約精算分	0	-	-	0
金額合計				255,178

[年間契約精算分]内訳

日付	通(個)数	料金(円)
1	20	1,880
2	0	0
3	0	0
4	0	0
5	0	0
6	0	0
7	3,649	237,891
8	0	0
9	7	588
10	0	0
11	0	0
12	0	0
13	0	0
14	0	0
15	0	0
16	0	0
17	0	0
18	0	0
19	0	0
20	0	0
21	0	0
22	0	0
23	0	0
24	0	0
25	0	0
26	0	0
27	199	1,319
28	0	0
29	0	0
30	0	0
合計	3,875	255,178

12

後納郵便物等 取扱票(お客様用)

四方源太郎事務所 4月号 様

[後納引受]
 第一種定形 16.0g
 084 7通 ¥588

郵便物引受合計通数 7通

合計 ¥588

〒100-8792 日本郵便株式会社
 東京都千代田区大手町2-3-1
 取扱日時: 2021年 4月 9日 11:14
 担当: 安部 満子
 発行No. 210409A1661 端N82箱01
 連絡先: 綾部本町郵便局
 TEL: 0773-42-5750

取扱局 3001-443500
 後納承認局 2001-440070
 後納お取引番号 0001377559

これは領収書ではありません。また、表示されている料金は実際の請求と異なる場合があります。

13

後納郵便物等 取扱票(お客様用)

四方源太郎事務所 様

[後納引受]
 第一種定形 10.5g
 084 72通 ¥6,048

区内特別基(定) 18.5g
 073 127通 ¥9,271

郵便物引受合計通数 199通

合計 ¥15,319

〒100-8792 日本郵便株式会社
 東京都千代田区大手町2-3-1
 取扱日時: 2021年 4月 27日 16:11
 担当: 大槻 美和
 発行No. 210427A2210 端N82箱01
 連絡先: 綾部本町郵便局
 TEL: 0773-42-5750

取扱局 3001-443500
 後納承認局 2001-440070
 後納お取引番号 0001377559

これは領収書ではありません。また、表示されている料金は実際の請求と異なる場合があります。

3年度 印刷物配布費用等説明書

会派・議員名

四方 源太郎

配布物 (名称)	げんたろう新聞 7月号 (NO. 148)		規格	A4カラー4ページ				
配付先	事前登録者等		作成部数	6,100部				
	無 有	充当有の場合					備 考	
		支出先・内容等	支出額 (円)	按分率 (%)	計上額 (円)	領収書 整理 番号		
印刷・ 作成費用	<input type="checkbox"/> <input checked="" type="checkbox"/>	あやべ印刷㈱	121,000	98%	118,580	14	344部は郵送、5,756部は直接配付等 按分率は政務活動に係る紙面割合	
封筒代	<input checked="" type="checkbox"/> <input type="checkbox"/>					0	4月号発行時に作成したものを使用	
封入封 緘費用	<input checked="" type="checkbox"/> <input type="checkbox"/>					0	事務職員が実施	
所要経費	送付等 費用	<input type="checkbox"/> <input checked="" type="checkbox"/>	綾部郵便局 331通	28,122	98%	27,559	15	7月号のみ送付
	送付等 費用	<input type="checkbox"/> <input checked="" type="checkbox"/>	綾部郵便局 6通	812	98%	795	16	7月号のみ送付
	送付等 費用	<input type="checkbox"/> <input checked="" type="checkbox"/>	綾部郵便局 7通	588	98%	576	17	7月号のみ送付
		<input type="checkbox"/> <input type="checkbox"/>					0	
	政務活 動費の 充当対 象	<input type="checkbox"/> <input type="checkbox"/>					0	
同封物	政務活 動費の 充当対 象外	<input type="checkbox"/> <input type="checkbox"/>		-	-	-	-	
	合 計		150,522	-	147,510	-		

注 配布物の印刷又は作成に係る業務委託に要する費用を計上していない場合であっても、当該配布物を添付してください。



6月議会

一般質問に登壇し、鳥獣害対策の強化など求める

今秋から、ツキノワグマの狩猟を解禁

6月17日から7月6日の会期で行われた京都府議会の6月議会で一般質問に登壇し、次の4点について、西脇知事に質問しました。質問と答弁の要旨を下記に掲載します。

- I 鳥獣害対策、特にツキノワグマの狩猟解禁
- II 鉄道の在来線維持
- III 地域交響プロジェクト支援事業交付金による災害復旧支援
- IV バス停留所付近の交通安全対策

生活の安全を脅かしているクマ

平成29年3月の予算特別委員会・総括質疑でツキノワグマの狩猟解禁を求めた際、知事は「狩猟の解禁はレッドデータリストに載っていると難しい。府内のツキノワグマは現在720頭とされているが、これが800頭を超えた場合には狩猟解禁について検討ができる。頭数を正確に推計して、適切に対応していきたい」と答弁されたが、現在、府内には、丹後個体群で5年前の約1.5倍の991頭、丹波個体群で3倍の648頭が生息していると推定される。

今年5月に、京都府のレッドリストが改訂され、ツキノワグマは「絶滅寸前種」から「要注目種」へと3ランク下がった。

府民の安全を守るために狩猟を解禁し、頭数制限を行うべきと考えるが、知事のお考えは？

《西脇知事答弁》

府民生活や農山村地域の安心、安全を確保する観点から、ツキノワグマによる人身被害の回避や農林業被害の軽減を図ることは重要な課題であると認識している。

府内に生息するツキノワグマは、平成14年度に京都府レッドリストに「絶滅寸前種」として位置づけられたことから、保護計画により狩猟を禁



6月28日、一般質問に登壇

止するなどの措置を講じてきた。

この結果、ツキノワグマの生息数は増加に転じ、今年度のレッドリストでは、絶滅危険度が3ランク下がり「要注目種」となったことから、保護計画を適正な生息数を維持する管理計画へと変更することで頭数制限はあるが、ツキノワグマの狩猟を再開したいと考えている。

JR在来線の減便に反対を！

6月19日、JR西日本が10月から管内の在来線約130本の運行を取りやめるというショッキングなニュースが報道された。

鉄道の在来線維持に関し、次の諸点について、京都府の考えを伺いたい。

◎今後の在来線維持のため、北近畿タンゴ鉄道を上下分離したように、経営が苦しい在来線の保有をJRから国の鉄道・運輸機構に移すなど、新しい方策を模索するべきであり、国に抜本的対策を求めることなど、今後の在来線維持についてどのように考えるのか。

◎山陰本線は、新型コロナウイルス感染症の影響で、昨年からの特急が間引き運転され不便になっている。今回の減便による府内の交通への影響の予測と、JR西日本への申し入れ等の対応方策はどうか。

◎鉄道の乗客を増やすためには鉄道に乗る楽しみの向上も重要であり、山陰本線の車窓から見える景観の整備など、魅力を増進させて利用促進を図るべきと考える。立木駅から山家駅、綾部駅間は由良川に沿って線路が走っている。線路沿いの竹藪や林を整備すれば、車窓から由良川の美しい眺めを観ることができるのでは？



《建設交通部長答弁》

JR西日本は、コロナ禍により一時的な収入減少はあるものの、完全民営化以降、純利益を計上している。JR在来線については、ネットワーク全体としてJR西日本が維持すべきものと認識している。

しかし、今後、人口減少が想定される中、鉄道事業の存続を見据え、京都府においても、四方議員の提案のような鉄道・運輸機構が施設を保有する上下分離方式を含め、新しい公的支援のあり方を研究するとともに、沿線市町村とともに利用促進に取り組む。

5月19日のJR西日本社長会見において、減便について発表があり、直ちに、京都府から府民生活に影響する減便は受け入れられないことを伝えるとともに、協議の場を設けるよう申し入れ、6月15日までに全ての線区について説明を受けた。山陰本線については、亀岡駅から園部駅の間で昼間時間帯の減便を検討中との説明があ

JR西日本に対して府議会決議

6月議会では、自民党府議団から呼びかけて全会一致で「京都府域の活性化に向けた地域鉄道の維持・充実を求める決議」を採択し、JR西日本に減便を行わないよう強く求めました。

Pick Up!

った。改めて、減便は受け入れられないことを申し入れ、詳細の説明と協議の継続を求め、JRの合意を得た。

また、提案いただいた由良川の眺望を確保するためには、民有地を含む広範囲の竹木の伐採や維持管理が必要になるといった課題があり、今後、山陰本線活性化協議会などにおいて利用促進策の1つとして検討したい。

被災者の自己負担をなくすべき

地域交響プロジェクト交付金の「災害復旧支援枠」は、平成25年に創設され、上限30万円／補助率10分の10の臨時的措置であったが、平成31年度から「被災地支援プログラム」として常設化される一方で、建設機械等の借上げ費用やオペレーター人件費等に対する補助率が10分の10から3分の2に減額された。

綾部市では災害を受けた平成25、26、29、30年の4年間でこの制度によって、トータル563件、総額8,909万円の交付を受けて復旧が進んだ。被災者の心に寄り添い、復旧復興へ気持ちを奮い立たせるためにも、被災者に負担を求めないよう、補助率を10分の10に戻すべきと考えるが、京都府の考えを伺いたい。



平成30年の被災状況

《政策企画部長答弁》

これまで、「被災地支援プログラム」を適用するような大規模な自然災害は発生していないが、万が一、そのような災害が発生した場合には、想定を超える被害状況も考えられることから、過去に対応した実績や地域のニーズなども踏まえ、このプログラムのあり方などについて、検討していく必要があると考えている。

※質問IV「バス停留所付近の交通安全」については紙面の都合で割愛します。

箇所決定 令和3年度 京都府事業(土木・農林)

綾部市内における今年度の京都府の主な事業箇所(■は事業費3,000万円以上)は下記の通りです。
【 】内は全体事業のうち、今年度に行う工事の内容です。

■道路・街路

《継続》小浜綾部線(大町バイパス)交差点改良、歩道整備
【用地買収、道路築造工、橋りょう上部工】

《継続》小浜綾部線(五津合町～旭町)道路法面对策
【用地買収】

《新規》小浜綾部線(老富町)堆雪帯設置

《継続》小浜綾部線(五津合町)道路改良【調査設計】

《新規》小浜綾部線(十倉志茂町)法面对策【測試】

《継続》舞鶴和知線(陸寄町大岩)道路法面对策

《継続》上杉和知線(十倉名畑町)原子力避難路整備
【用地補償、道路築造】

《継続》広野綾部線(上延町～野田町)
綾部環状道路【調査設計】

《継続》国道173号線(新綾部大橋)耐震補強

《新規》綾部大江宮津線(新庄町)
歩道整備【用地測量、物件調査】

《新規》綾部大江宮津線(新庄町、物部町)
歩道整備【調査設計】

《継続》舞鶴綾部福知山線(私市町、中丹支援学校前)
歩道整備【道路築造】

《新規》綾部大江線(向田町)歩道整備【調査設計】

《新規》福知山綾部線(高津町)歩道整備

《新規》福知山綾部線(高津町)拡幅、道路嵩上

《継続》綾部インター線(白瀬橋)
橋りょう修繕【橋脚耐震補強】

《新規》綾部インター線(川糸町アンダーパス)
冠水情報板LED化

■河川・砂防等

《継続》忠川(忠町)【設計】

《継続》旭ヶ丘川(位田町)砂防堰堤【用地買収】

《継続》大島川(大島町岡ノ段)砂防堰堤【設計】

《継続》惣持院(小西町)急傾斜対策【地質調査】

《継続》上林川【浚渫】

《継続》荒倉川【浚渫】

《新規》八田川【浚渫】

《新規》畑口川【浚渫】

《新規》厚川【浚渫】

《継続》上林川【河川水辺の国勢調査】

《継続》八田川(梅迫町)河川企画調査

《新規》管内一円(由良川圏域)【砂防施設点検】

《新規》管内一円【防災機器更新】



工事が進む大町バイパス

■農林関係

《継続》下位田地区・ほ場整備【区画整理】

《新規》小代呂池(向田町)池の改修
【取水施設改修、洪水吐改修、堤体改修】

《新規》治山事業(笹田町)治山ダム3基

《新規》防災重点ため池の劣化状況調査(30箇所)

《継続》林道君尾線(五津合町)林道改良

《継続》造林事業 森林組合等による間伐等

げんたろう新聞にご協力をお願いします!

げんたろう新聞の配達(年4回ほど、可能な部数だけで結構です)

ラベル貼り(事務所からご連絡し、ご都合つく日だけで結構です)

★お問い合わせは、西方謙太郎事務所(担当: ■■■)まで

TEL 0773(43)1001/FAX 0773(43)0463/メール ■■■



7月9日(金) 広野綾部線改良促進協議会の総会に出席 【綾部環状道路】の早期事業化を目指す！

午前中は日東精工アリーナにて、府道広野綾部線改良促進協議会(平野正明会長)の総会に出席した。京丹波町の太田昇町長、南丹市・京丹波町選出の片山誠治府議にもご出席いただいた。

府道広野綾部線は改良工事に着手してから50年が経ち、京丹波町(広野)側から山家地区、綾部地区の野田町踏切までは拡幅されて良い道路が完成している。

そこから先、並松町の綾部大橋までは拡幅が難しいため、トンネルや高架で新綾部大橋の下をくぐって道路を上げ、その先の寺町の住宅地を抜けて田野町まで、さらに安場町から上延町、鳥ヶ坪交差点で府道福知山綾部線と合流するという【綾部環状道路】構想を推進している。

今年度は、これにそろそろ目途をつけていかなければならないと考えている。



この促進協議会の名称も「府道広野綾部線及び綾部環状道路改良促進協議会」と変更され、「綾部環状道路」の推進が明確化された。山家地区中心であった活動が綾部地区、そして中筋地区へと中心が移りつつあり、綾部市のまちづくり計画と合わせてのさらなる推進が求められている。

由良川

安場町でマツタケ山を借りてもうすぐ20年になる。20年の満了で契約終了しようと思っているが、このおかげで森林の持つ魅力や抱える課題を勉強することができた▼マツタケは残念ながら、ここ数年はほとんど出なくなりました。古い松を伐って、新たな松林を育成しない限りは「丹波マツタケ」も幻となるだろうし、森林の荒廃は災害の原因ともなっている▼府議になって2年後の平成25年、自民党府議団で最初に任された役職が、農林水産部会の林業担当・副部長だった▼府森林組合連合会の会長であった奥田幹生先生、その後任の梅原久弘会長(元京都府出納長)などから「森林環境税を山田知事にもずいぶん頼んだが導入できなかった。京都府でもぜひ導入して山の手入れを促進してほしい」と求められ、初めての一般質問でも「森林環境税」導入を提案した▼当時、農林水産部会長だ

った二ノ湯真士府議と相談し、森林・林業活性化議連の会長でもあった村田正治代表幹事や田中英夫代表幹事、巽昭政調会長の協力も得て、「知事がやらないなら、議会提案で！」と自民党府議団で条例案も作って迫った結果、平成27年12月に「京都府豊かな森を育てる府民税条例」が成立し、同条例は昨年度、5年の期限を終え、再延長されている▼さらに今、府議会では「府内産木材利用促進条例(仮称)」を議会提案で成立させようとして取り組んでいる▼豊かな森を育てる府民税や平成31年に成立した国の「森林環境税」として、「川上」の森林予算は増えているが、「川中」「川下」の木材流通や消費拡大には、まだまだ課題が多い▼その解決には農林水産部だけでなく、全庁的に森林・林業の活性化に取り組む体制づくりや新規施策が必要であり、森林の循環を成り立たせるためにも府民の機運づくりが大切だ。

発行

京都府議会議員
四方源太郎事務所

〒623-0037 綾部市並松町上溝口 20-3

☎ 0773(43)1001 Fax 0773(43)0483

Eメール

げんたろう新聞・応援会員(年1,000円以上)のお願い

ご支援いただける方は、四方源太郎事務所までお問合せ下さい。名前や住所、金額等を運営に届出すれば、「所得控除」のための書類交付も可能です。企業・団体献金は法律上、受けられません。

(振込先)

／四方源太郎

第5号の2様式(第7条関係)

政務活動費領収書貼付用紙

職員氏名(会派名)	四方 源太郎	整理番号	14~17	
費目	調査研究費・研修費・ <u>広報活動</u> ・要請謝儀等諸務費・会議費・資料作成費・資料購入費・事務所費・事務費・人件費			
支払内容	府政広報紙「げんたろう新聞」7月号印刷、発送代			
支払金額	150,522円	按分率	98%	計上額 147,510円
按分率の考え方	紙面掲載割合により按分			
備考	6,100部印刷、344通発送 成果品添付			

請求書

令和 3 年 7 月 19 日

総合印刷・企画デザイン
商業用印刷・書籍出版・事務用印刷
あやべ印刷株式会社
〒623-0064 京都府鞍馬市中ノ町1丁目20番地
TEL.(0773)42-0060 FAX.(0773)42-8080

四方源太郎事務所 様

御引立ありがとうございます。何卒よろしくお願い致します。

品名	数量	単価	金額	備考
げんたろう新聞 第148号	6100		110,000	
A3 44				
消費税			11,000	
合計			121,000	

取引銀行
京都銀行 鞍馬支店 当座No. 101808
京都北極信用金庫西町支店 当座No. 1462
京都北極信用金庫中央支店 普通 83363
京都丹波信用協同組合 普通 4044754

14	03-08-31	B W	*121,000	アヤベ印刷(株)
15	03-08-20	B W	*137,942	RL)アノウケセン 内 28,122
16,17	03-09-21	B W	*4,228	RL)アノウケセン 内 812 + 588 = 1,400

後納料金ご利用明細表 (日別)

623-0037

京都府綾部市並松町上溝口20-3

四方源太郎事務所

様

日本郵便株式会社
連絡先 綾部郵便局

電話番号 0570-943-324
担当

いつも、日本郵便をご利用いただきまして誠にありがとうございます。左記締め分のご利用代金は以下のとおりです。お客様の控えをご確認の上、相違がある場合はご連絡くださいますようお願い申し上げます。

2021年 7月分

お客様番号

ご利用金額

137,942円

ご利用の種別	ご利用通数	割引前料金(円)	割引料金(円)	ご利用料金(円)
一般後納	519	137,942	0	137,942
着払	0	-	-	0
受取人払	0	-	-	0
その他	-	-	-	0
年間契約精算分	0	-	-	0
金額合計				137,942

※年間契約精算分内訳

--	--	--

[一般後納] 割引前料金 (差出日別)			[一般後納] 割引料金内訳	
日付	通数(個)数	料金(円)		
1	0	0		
2	0	0		
3	0	0		
4	0	0		
5	0	0		
6	0	0		
7	0	0		
8	0	0		
9	0	0		
10	0	0		
11	0	0		
12	0	0		
13	0	0		
14	0	0		
15	0	0		
16	0	0		
17	0	0		
18	0	0		
19	0	0		
20	0	0		
21	331	28,122		
22	0	0		
23	0	0		
24	0	0		
25	0	0		
26	0	0		
27	0	0		
28	0	0		
29	0	0		
30	188	100,820		
31	0	0		
合計	519	137,942		

四方源太郎事務所 様

署名又は押印

2001042180-000001-0000000001-000001

[後納引受]

第一種定形	26.5g
⑧94 4通	¥376
第一種定形外(規格内)	71.0g
⑧140 2通	¥280
第一種定形外(規格内)	187.0g
⑧250 1通	¥250
第一種定形	15.5g
⑧84 324通	¥27,216
郵便物引受合計通数	331通
合計	¥28,122

取扱日時: 2021年 7月21日 15:30
 担当: 大槻 美和
 発行No. 210721A4585 端N82箱01
 連絡先: 綾部本町郵便局
 TEL: 0779-42-5750

取扱局 3001-443500
 後納承認局 2001-440070
 後納お取引番号 0001377553

15

後納料金ご利用明細表 (日別)

未確定

623-0037
 京都府綾部市並松町上溝口20-3
 四方源太郎事務所
 様

この明細表は、8月31日分までのご利用内容を集計したものです。
 なお、実際のご請求金額等とはことなる場合がありますので、ご注意ください。

日本郵便株式会社
 連絡先 綾部郵便局

電話番号 0570-943-324
 担当

いつも、日本郵便をご利用いただきまして誠にありがとうございます。定記録め分のご利用代金は以下のとおりです。お客様のお考えをご確認の上、相違がある場合はご連絡くださいようお願い申し上げます。

2021年 8月分

お客様番号

後納料金規模合計

4,228 円

ご利用種別	ご利用通(郵便)	割引前料金(円)	割引料金(円)	ご利用料金(円)
一般後納	25	4,228	0	4,228
着払	0	-	-	0
受取人払	0	-	-	0
その他	-	-	-	0
年間契約精算分	0	-	-	0
			金額合計	4,228

(年間契約精算分)内訳

--	--	--

日	通(郵便)	料金(円)
1	0	0
2	8	812
3	7	588
4	1	804
5	0	0
6	0	0
7	0	0
8	0	0
9	0	0
10	0	0
11	0	0
12	0	0
13	0	0
14	0	0
15	0	0
16	0	0
17	0	0
18	0	0
19	0	0
20	0	0
21	0	0
22	0	0
23	0	0
24	0	0
25	1	804
26	0	0
27	0	0
28	0	0
29	0	0
30	0	0
31	10	1,628
合計	25	4,228

後納郵便物等
 取扱票(お客様用)

四方源太郎事務所 様

新聞発送

[後納引受]		
第一種定形 ⑧4	3通	15.5g ¥252
第一種定形外(規格内) ⑧140	1通	70.0g ¥140
第一種定形外(規格内) ⑧210	2通	113.5g ¥420
郵便物引受合計通数	6通	
合計		¥812

〒100-8792 日本郵便株式会社
 東京都千代田区大手町2-3-1
 取扱日時: 2021年 8月 2日 14:19
 担当: 山下 昂大
 発行No. 210802A4792 端N82箱01
 連絡先: 綾部本町郵便局
 TEL: 0773-42-5750

取扱局 9001-443500
 後納承認局 2001-440070
 後納お取引番号 0001377553

これは領収書ではありません。また、表示されている料金は実際の請求と異なる場合があります。

科目内訳

後納郵便物等
 取扱票(お客様用)

四方源太郎事務所 様

新聞発送

[後納引受]		
第一種定形 ⑧4	7通	19.0g ¥588
郵便物引受合計通数	7通	
合計		¥588

〒100-8792 日本郵便株式会社
 東京都千代田区大手町2-3-1
 取扱日時: 2021年 8月 3日 14:56
 担当: 佐林 貴
 発行No. 210803A4892 端N82箱01
 連絡先: 綾部本町郵便局
 TEL: 0773-42-5750

取扱局 3001-443500
 後納承認局 2001-440070
 後納お取引番号 0001377553

これは領収書ではありません。また、表示されている料金は実際の請求と異なる場合があります。

第9号様式(第7条関係)

3年度 印刷物配布費用等説明書

会派・議員名

四方 源太郎

配布物(名称)	げんたろう新聞 11月号 (NO. 149)		規格	A4カラー4ページ				
配付先	事前登録者等		作成部数	6,100部				
	無 有	充当有の場合						
		支出先・内容等	支出額(円)	按分率(%)	計上額(円)	領収書整理番号	備 考	
印刷・作成費用	<input type="checkbox"/> <input checked="" type="checkbox"/>	あやべ印刷株式会社	121,000	98%	118,580	18	689部は郵送、5,411部は直接配付等 按分率は政務活動に係る紙面割合	
封筒代	<input type="checkbox"/> <input checked="" type="checkbox"/>	柳田印刷所	21,824	98%	21,387	19	按分率は各号の政務活動に係る紙面割合等の平均	
宛名ラベル費用	<input type="checkbox"/> <input checked="" type="checkbox"/>	備オキノ	7,934	98%	7,775	20	按分率は各号の政務活動に係る紙面割合等の平均	
封入封緘費用	<input checked="" type="checkbox"/> <input type="checkbox"/>				0		事務職員が実施	
所要経費	送付等費用	<input type="checkbox"/> <input checked="" type="checkbox"/>	綾部郵便局 523通	45,092	98%	44,190	21	11月号のみ送付
	送付等費用	<input type="checkbox"/> <input checked="" type="checkbox"/>	綾部郵便局 83通	6,982	98%	6,842	22	11月号のみ送付
	送付等費用	<input type="checkbox"/> <input checked="" type="checkbox"/>	綾部郵便局 61通	5,124	98%	5,021	23	11月号のみ送付
	送付等費用	<input type="checkbox"/> <input checked="" type="checkbox"/>	綾部郵便局 22通	1,848	98%	1,811	24	11月号のみ送付
	送付等費用	<input type="checkbox"/> <input checked="" type="checkbox"/>	綾部郵便局 84円×30枚 10円×20枚	2,720	98%	2,665	25	按分率は各号の政務活動に係る紙面割合等の平均
	同封物	政務活動費の充当対象	<input type="checkbox"/> <input type="checkbox"/>			0		
政務活動費の充当対象外		<input type="checkbox"/> <input type="checkbox"/>						
合 計			212,524	-	208,271	-		

注 配布物の印刷又は作成に係る業務委託に要する費用を計上していない場合であっても、当該配布物を添付してください。

GEN

(宛名ラベル貼付欄)

京都府議会議員 四方源太郎 府政報告

げんたろう新聞



第149号 2021年11月22日 平和を願い、祈りのあるまち綾部

主張・提言

「論理力」を高めて、綾部の教育を「日本一」に

「教育移住」を推進して、人口増を目指す

今春、府議会議員として在職10年となり、10月28日付で全国都道府県議会議長会から自治功労者として表彰していただきました。

これからも初心を大切に、綾部市のため、京都府北部の振興・発展のために頑張ります。

10年前に掲げた6つの公約

府議に初当選した10年前、「げんたろう新聞/第42号」(2011年1月12日発行)に、同年4月の府議選に向けて6つの公約を掲げました。

- ①人口増の具体策を
- ②高速道路の早期開通を目指す
- ③産業技術支援センターの機能強化
- ④鳥獣害対策に自衛隊の活用を
- ⑤若年者の雇用増
- ⑥都市計画(線引き)の見直し

②高速道路(京都縦貫自動車道)は2015年7月に全線開通、③産業技術支援センターは2018年4月に「北部産業創造センター」として綾部駅北に新築され、機能強化が図られました。④綾部市の都市計画は2016年5月に見直され、都市計画の区域区分(線引き)を廃止しました。

一方、①人口増の具体策、という大きな課題は解決していません。私は今、綾部市の人口を増やすための方策として、「教育移住」を推進すべきと考えています。

2017年5月に自民党府議団で隠岐島の海士(あま)町を視察しました。海士町の島根県立隠岐島前高校は「島留学」という制度で、多くの島外者を呼び込み、生徒数を維持していました。

「孟母三遷」という中国の故事成語があります。中国の春秋・戦国時代に高名な儒学者であった

孟子の母親は、孟子が幼い頃に墓地の近くに住んでいましたが、孟子が葬儀の真似をして遊ぶので、市場の近くに引っ越したそうです。ところが今度は商人の真似ばかりする。そこで三度目に学校の近くに引っ越したところ、孟子はよく勉強するようになったことから、「子どもを教育するには、環境が大切である」という意味で使われます。

子どもにとって最適な教育環境を得るためなら親は移住も考えるもので、綾部の教育を「日本一」にすれば、全国から移住者が集まって来るのではないかと考えています。

綾部市民は元来、教育に関心が高く、教育熱心であり、「表は工場、裏から見れば学校」だと評され、創業以来、従業員教育に力を入れるグンゼを産んだ市民性や風土があります。

出口汪先生の「論理エンジン」

しかし何をもって、綾部の教育が「日本一」だと全国にアピールするのか？それが問題です。

そこで協力を求めたのは出口汪先生です。

2004年4月に綾部で開催した「綾部発！教育大革命～究極のシステム・論理エンジン～」と題した教育講演会の講師をしていただいたご縁で、今年の正月、「綾部の教育改革に力をお貸しください」とお願いしたところ、「ぜひ綾部の教育改革をやりたいですね。機会がありましたら、打ち合



わせをお願いします」と返事がありました。

そこで2月に大阪に行って打ち合わせし、「いつでも綾部に行きますよ」とおっしゃっていたので、すでに7月と10月に綾部にお越しいただきました。その際には山崎善也市長、村上元良教育長はじめ、学校の先生、市議、教育に関心ある市民と懇談していただいています。

「論理力」は、全教科に影響する

出口先生は代々木ゼミナール、東進衛星予備校等で「現代文のカリスマ講師」として活躍。

受験生や若いビジネスマンの間では「大学に入っても社会に出ても役立つ受験勉強は出口の現代文だけ」と定評があり、若い世代に絶大な人気と信頼があります。約20年前に出口先生が自ら開発された教材「論理エンジン」は、今では私立進学校や進学塾の多くで採用されています。最初は高校生向け教材でしたが、今では幼児や小学生向けにも開発されています。

「論理」を身につけることで、パソコンにおけるWindows10のような脳のOS(オペレーティングシステム)が強化されます。それによって、国語だけでなく、数学や英語、理科など他の教科の成績を伸ばすことにもつながります。

出口先生はこれまでに学校や塾とは連携してこられましたが、「自治体とはまだ連携したことがない」とおっしゃっており、綾部市がその第一号となることで、出口先生の影響を受けた40代から下の若年世代が綾部への家族移住を検討するきっかけにならないかと考えています。

学校を守ることで、地域を守る

出口先生の協力を得て、綾部の教育を「日本一」にすることで、単身赴任者が一家での赴任に変わるとか、子育て世代が綾部工場での勤務を希望することになれば、人手不足の解消に役立ち、さらなる企業誘致の追い風となります。

今こそ「教育移住」を進めて、市内小中学校の児童・生徒数を維持しなければなりません。

市内の学校では複式学級が増えており、今のうちに「減る」流れに歯止めをかける必要があります。地域に学校がなくなると若い世代が流出し、過疎高齢化がさらに進展するからです。

綾部高校は府北部一の人気校に

府議に就任当初から「綾部高校の充実」に力を入れているのは、まさにそのためです。万が一、綾部高校がなくなれば、綾部市は終わりです。

府教委の動きを見ていると、旧制中学である福知山高校と西舞鶴高校に成績優秀者を集め、いずれ綾部高校から普通科をなくすのではないかと感じられる節がありました。

府教委の言いなりでは綾部高校が危ないと感じたので、府教委や綾部高校には相当無理を言って、改革・改善を推進しています。

そういった取り組みの結果、綾部高校は受験倍率では府北部で断トツ一番の「人気校」になりました。今後さらに「実力」を高めていきます。

また勉強だけでなく、府北中部で唯一、スポーツ総合専攻を持つ学校であり、クラブ活動にも力を入れ、「人気」を今以上に高めます。

出口先生には10月に綾部高校を訪問していただきました。出口先生の教材をすでに授業で使っている教員もおられ、意見交換は3時間以上、熱心に行われました。

来年度から高校国語が「論理国語」と「文学国語」の選択制となるので、綾部高校では教育に「論理」を取り入れ、それをさらなるアピールポイントにしてほしいと思っています。

府教委でも「教育環境日本一」を

今年度、府教委が発表した「第2期・京都府教育振興プラン」では「教育環境日本一プロジェクト」を打ち出してもらいました。綾部の教育を「日本一」だと言うならば、府教委にも歩調を合わせてもらう必要があると考えたからです。

また、9月議会において、京都府の「移住条例」を「京都府移住の促進及び移住者等の活躍の推進に関する条例」と全部改正し、所管を農林水産部から政策企画部に移して、「教育移住」に取り組む市町村や事業者に対しても京都府が支援できるように幅を広げました。

コロナ禍で地方へ移住の流れが起きている今こそ、綾部市は新たな一手を打つ好機です。

「教育移住」を推進することで、綾部市の人口減に歯止めをかけるために努力します！

令和3年
9月議会



議会での「発言」が「実現」に向かう

児童虐待防止条例（仮称）

2019年度に子育て環境の充実に関する特別委員長を務め、京都府議会初の「提言型委員会」として運営しました。

年間を通しての調査テーマは「児童虐待防止」と決め、関係者からの意見聴取、視察、委員間討議を重ねて、委員会からの提言を府議会議長と知事に提出しました。

【提言】

- ①市町村や警察、学校等の関係機関との連携強化や児童相談所の体制強化などに取り組むとともに、府民が児童虐待への理解を深めることにより、すべての子どもが虐待から守られ、健やかに育まれる社会の実現を目指すため、「児童虐待防止条例の策定」を検討すること。
- ②児童相談所に集中している児童虐待の通告・相談等に適切に対応するため、窓口機能の強化を図ること。
- ③児童福祉施設における臨床心理士や児童指導員等にとって働きやすい環境を整備するため、職員の精神的ケアや国に対する処遇改善の要望など、職員への支援施策の充実を図ること。

9月議会の府民環境・厚生常任委員会において健康福祉部長から「特別委員会での提言を受け、児童虐待防止条例（仮称）の検討を進めてきた」と現在までの検討状況の報告がありました。

2020年12月から3度開催された有識者等による検討会において、「児童虐待防止条例（仮称）を制定すべき」と意見がまとまったことにより、来年度の施行を目指して、条例制定を進めてい

くとのことでした。

児童虐待防止のための実効性ある条例となるよう、また児童相談所の業務遂行を第三者機関がチェックできるようにして、被害の未然・早期の防止と保護者の冤罪防止の両面が進むよう、さらなる検討を求めています。

コロナ禍、米農家への支援

9月議会の開会前、自民党府議団の議員団会議に京都府総務部長が追加補正予算の説明に来られた際、「飲食店への協力金だけでなく、米価下落や米余りに苦しむ米農家への支援も追加してほしい」と求めました。

改めて自民党府議団から西脇知事に要望してもらい、「京の米」流通促進緊急対策事業費（1億円）が追加上程され、10月6日に可決しました。

水稻の耕作面積が1町以上と1町未満で補助内容が変わりますが、「令和3年9月から11月の米の売上が、コロナ禍以前と比較して20%以上減少した米農家」が支援対象であり、1町以上の農家には「1反あたり上限7千円」を配送経費、倉庫保管料、直売用資材などの4分の3以内で補助し、総額上限は70万円です。（耕作規模に応じたの補助で10町以上は上限額となる見込み）

1町未満の農家にはJAなどの流通事業者への間接補助となり、集荷・配送経費、倉庫保管料、荷役料、商品チラシ印刷費の2分の1以内が補助されます。

流通事業者に対しては、上記補助に加えて、販路開拓に対する補助（上限100万円）なども出す代わりに、売上が上がった場合には農家へ利益還元を増やすことを求めます。

げんたろう新聞にご協力をお願いします！

げんたろう新聞の配達（年4回ほど、可能な部数だけで結構です）

ラベル貼り（事務所からご連絡し、ご都合つく日だけで結構です）

★お問い合わせは、四方親太郎事務所（担当：[]まで

TEL 0773(43) 1001/FAX 0773(43) 0463/メール []

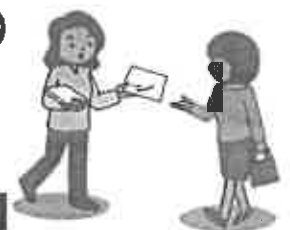

10月24日(日) パネル展「綾部と合気道」を見学に

綾部は合気道が完成された《開眼の地》

グンゼ集蔵で開催されていたパネル展「綾部と合気道」を見学した。

合気道創始者の植芝盛平は大正から昭和初期にかけて、綾部で合気道を武道として完成させ、綾部は合気道《開眼の地》とされている。

植芝は和歌山県田辺市出身。大正元年に北海道上湧別村の開拓民となった。大正8年、「父、

危篤」の知らせを受け、北海道から帰郷することを決意。列車の中で「綾部の大本が病気を治す」と聞き、和歌山に戻らず、綾部で大本の出口王仁三郎と出会い、そのまま綾部に居ついた。

しかし、列車の中の噂話だけで、危篤の父親のもとへ向かわずに綾部に来たという話には無理があるように感じていた。

実はその頃、上湧別村では国有地の払い下げを受けて、北海道家庭学校が開校している。

この学校の創設者・留岡幸助は、グンゼ創業者・波多野鶴吉に洗礼を受けさせた牧師であり、綾部との縁があった。上湧別村会議員を務めていた植芝とも接点があり、留岡から綾部の様子を聴いていたのではないだろうか。

グンゼと大本の接点が植芝を綾部に引き寄せ、合気道を生み出したのかもしれない。

綾部市合気道協会の主催で



由良川

11月7日、綾部高校・分析化学部の呼びかけで「由良川クリーン作戦」

が行われた▼国交省福知山河川国道事務所長も参加され、会場で話をした▼長年の懸案、山家地区の国道27号線・肥後橋拡幅もようやく着手された。現在、橋の前後に足場が組まれ、まずは橋の耐震改修をする▼工期が長く、地元からは「交互通行の期間が長い」と不満があるようだが、「なんとか、ご理解をお願いしている」とのことだった▼できる限り、早期に完成させられるよう、私も声を上げて予算確保に努めたがい、ようやく事業着手に至ったことは感慨深い▼今から13年前の平成20年、私は前年の府議選に落選し、谷垣禎一代議士の秘書をしながら政治活動していた▼その年の7月、8月に、市議員さんと自民党綾部支部の合同で「地区懇談会」を開催し、山家地区での開催は8月1日だった▼その日、福田康夫

首相は内閣改造を行い、谷垣代議士が国交大臣に就任するという速報が流れた▼当然、懇談会では27号線の早期改修、肥後橋の拡幅について、期待と怒りの入り交じる強い声が上がった。当時、27号線の山家区間は未着手だった▼懇談会の後、8月22日に国交省福知山事務所を訪れ、所長に地元の想いを強くお伝えした▼翌月、京都縦貫道京丹波わちICの完成式典に、谷垣国交大臣が道路局長を伴って出席された▼同日、福知山で谷垣大臣と北部5市の市議会議長との会議があり、その席で「味方町平林から戸奈瀬町までの7.1キロ区間の歩道整備について、平成20年度中に設計を完了し、来年度から用地買収を進めていく」との話があった▼その後、政権交代で事業は一時ストップしたが、自民党政権に戻ってからは少しずつ歩道整備が進められている。時間はかかっても、諦めずに皆さんの要望の実現に努めます。

発行

京都府議会議員

四方源太郎事務所

〒623-0037 綾部市並松町上溝口 20-3

☎ 0773(43)1001 Fax 0773(43)0463

Eメール

げんたろう新聞・応援会員(年1,000円以上)のお願い

ご支援いただける方は、四方源太郎事務所までお問合せ下さい。名前や住所、金額等を選管に届出すれば、「所得控除」のための書類交付も可能です。企業・団体献金は法律上、受けられません。

《振込先》



京都府議会議員

四方源太郎事務所

〒623-0037 京都府綾部市並松町上溝口20-3
TEL (0773) 43-1001
FAX (0773) 43-0463

第5号の2様式（第7条関係）

政務活動費領収書貼付用紙

議員氏名(会派名)	四方 源太郎	整理番号	19
費 目	調査研究費・研修費・(広告費)・資料購置等活動費・会議費・資料作成費・資料購入費・事務所費・事務費・人件費		
支払内容	府政広報紙「げんたろう新聞」発送用封筒(長40) 2,000枚		
支払金額	21,824円	按分率	98% 計上額 21,387円
按分率の考え方	紙面掲載割合により按分		
備 考	成果品添付		
03-09-01 B W *21,824 1 柳田印刷所			

四方源太郎事務所

様

納品月日 2021年 8月 25日

品 名	数 量	単 価	金 額	
長さ18センチ幅80	2000		19	840
請求書			小 計	
毎度ありがとうございます。上記の通りご請求申し上げます。			消費税	
(有)柳田印刷所			合 計	

〒623-0011 京都府綾部市青野町上入ヶ口46番地
TEL: 0773-42-0102 FAX: 0773-42-8638

請求書

四方源太郎事務所 様

下記のとおり、ご請求申し上げます。

合計金額 ¥ 21,824

2021年 8月 25日 夕切

有限会社柳田印刷所

代表取締役 柳田 崇

〒623-0011 京都府綾部市青野町上入ヶ口46番地
TEL: 0773-42-0102 / FAX: 0773-42-8638

摘 要	金 額	
先 月 残 高		
今 月 ご 請 求 額	添付内訳書 (1 / 枚)	19840
消 費 税		1984

お振込は 京都銀行綾部支店 普通 57722
京都北都信用金庫西町支店 普通 0031436

請 求 書

2021年 9月 30日

20

〒6230037

京都府綾部市並松町上溝口20-3

四方源太郎事務所 様



Ogino

* 振込先 *

Total Office Plannings

株式会社 才 也

代表取締役 藤原 才也

〒623-0021 京都府綾部市并松町上溝口20番地の1

TEL : 0773-42-0000 FAX : 0773-42-0331

京都府銀行 綾部支店 口座 101663

京都北部信用金庫 綾部中央支店 口座 0354878

京都北部信用金庫 西町支店 口座 0046832

京都府の信用保証協会 綾部支店 口座 4042698

口座名義：株式会社才也

毎度ありがとうございます。下記の通りご請求申し上げます。

得意先コード	締切日	伝票枚数
██████	2021/09/30	1 枚

「※」は軽減税率対象であることを示します。

前回請求金額	今回入金額	繰越金額	今回御買上額	消費税
0	0		11,833	1,183

今回請求金額
13,016

月日	伝票No.	商 品 名	数 量	単 価	金 額	備 考
9/16	00000855	東洋印刷 シア A4 24面付500シート梱包	1	7,213	7,213	7,934 ✓ 5,082 20
		3社工業 ノビ-用紙(上質) A4	5	420	2,100	
		3社工業 ノビ-用紙(上質) A3	3	840	2,520	

請求書No. ██████

1頁

後納料金ご利用明細表 (日別)

623-0037

京都府綾部市並松町上溝口20-3

四方源太郎事務所

様

日本郵便株式会社
連絡先 綾部郵便局

電話番号 0570-943-324
担当

いつも、日本郵便をご利用いただきまして誠にありがとうございます。左記欄め分のご利用代金は以下のとおりです。お客様の口座をご指定の上、振込がある場合はご通知くださいますようお願い申し上げます。

2021年11月分

お客様番号

利用料金

64,054円

ご利用の種別	ご利用通(個)数	割引前料金(円)	割引料金(円)	ご利用料金(円)
一般後納	742	64,054	0	64,054
着払	0	-	-	0
受取人払	0	-	-	0
その他	-	-	-	0
年間契約精算分	0	-	-	0
			金額合計	64,054

年間契約精算分内訳	
項目	金額(円)

後納郵便物等
取扱票(お客様用)

四方源太郎事務所 149号 様

項目	通(個)数	料金(円)
1	0	0
2	0	0
3	0	0
4	0	0
5	0	0
6	0	0
7	0	0
8	0	0
9	0	0
10	0	0
11	0	0
12	0	0
13	0	0
14	0	0
15	0	0
16	0	0
17	0	0
18	0	0
19	523	45,092
20	0	0
21	0	0
22	64	7,102
23	0	0
24	0	0
25	0	0
26	61	8,124
27	0	0
28	0	0
29	0	0
30	0	0
合計	742	64,054

[後納引受]
区内特別基(定) 28.5g
084 124通 ¥10,416

第一種定形外(規格内) 66.5g
0140 3通 ¥420

第一種定形外(規格内) 120.0g
0210 2通 ¥420

第一種定形 28.5g
094 74通 ¥6,956

第一種定形 16.0g
084 320通 ¥26,880

郵便物引受合計通数 523通

合計 ¥45,092

〒100-8792 日本郵便株式会社
東京都千代田区大手町2-3-1
取扱日時: 2021年11月19日 19:58
発行No. 211119A7700 端N82箱01
連絡先: 綾部本町郵便局
TEL:0773-42-5750

取扱局 3001-443500
後納承認局 2001-440070
後納お取引番号 0001977559

これは領収書ではありません。また、表示されている料金は実際の請求と異なる場合があります。

後納郵便物等
取扱票(お客様用)

四方源太郎事務所 149号 様

[後納引受]
第一種定形 20.0g
084 82通 ¥6,888

第一種定形 35.0g
094 1通 ¥94

第一種定形外(規格内) 16.0g
0120 1通 ¥120

郵便物引受合計通数 84通

合計 6,982 ¥7,102

〒100-8792 日本郵便株式会社
東京都千代田区大手町2-3-1
取扱日時: 2021年11月22日 14:50
発行No. 211122A7749 端N82箱01
連絡先: 綾部本町郵便局
TEL:0773-42-5750

取扱局 3001-443500
後納承認局 2001-440070
後納お取引番号 0001977559

これは領収書ではありません。また、表示されている料金は実際の請求と異なる場合があります。

後納郵便物等 取扱票(お客様用)

四方源太郎事務所 149号 様

[後納引受]
第一種定形 18.5g
684 61通 ¥5,124

郵便物引受合計通数 61通

合計 ¥5,124



〒100-8792 日本郵便株式会社
東京都千代田区大手町2-9-1
取扱日時：2021年11月26日 10:20
発行No. 211126A7847 箱N82箱01
連絡先：綾部本町郵便局
TEL:0779-42-5750

取扱局 3001-449500
後納承認局 2001-440070
後納お取引番号 0001377559

これは領収書ではありません。また、表示されている料金は実際の請求と異なる場合があります。

23

後納料金ご利用明細表 (日別)

623-0037
 京都府綾部市並松町上溝口20-3
 四方源太郎事務所
 様

日本郵便株式会社
 連絡先 綾部郵便局

電話番号 0570-943-324
 担当

いつも、日本郵便をご利用いただきまして誠にありがとうございます。左記締め分のご利用代金は以下のとおりです。お客様のお便をご取集の上、相違がある場合はご連絡くださいますようお願い申し上げます。

2021年12月分

お客様番号: [REDACTED]

3,568 円

ご利用の種別	ご利用通(個)数	割引前料金(円)	割引料金(円)	ご利用料金(円)
一般後納	32	3,568	0	3,568
着払	0	-	-	0
受取人払	0	-	-	0
その他	-	-	-	0
年間契約精算分	0	-	-	0
金額合計				3,568

[年間契約精算分]内訳

[一般後納]割引前料金(完出日別)		
日付	通(個)数	料金(円)
1	0	0
2	0	0
3	0	0
4	0	0
5	0	0
6	0	0
7	0	0
8	0	0
9	0	0
10	0	0
11	0	0
12	0	0
13	0	0
14	0	0
15	0	0
16	0	0
17	0	0
18	0	0
19	0	0
20	0	0
21	0	0
22	32	3,568
23	0	0
24	0	0
25	0	0
26	0	0
27	0	0
28	0	0
29	0	0
30	0	0
31	0	0
合計	32	3,568

[一般後納]割引料金内訳

後納郵便物等 取扱票(お客様用)

四方源太郎事務所 149号 様

[後納引受]
 第一種定形 16.0g
 084 22通 ¥1,848

郵便物引受合計通数 22通

合計 ¥1,848

〒100-8792 日本郵便株式会社
 東京都千代田区大手町2-3-1
 取扱日時: 2021年12月20日 13:22
 発行No. 211220A8529 箱N82箱01
 連絡先: 綾部本町郵便局
 TEL:0779-42-5750

取扱局 3001-443500
 後納承認局 2001-440070
 後納お取引番号 0001977553

これは領収書ではありません。また、表示されている料金は実際の請求と異なる場合があります。

24

第9号様式(第7条関係)

3年度 印刷物配布費用等説明書

会派・議員名

四方 源太郎

配布物 (名称)	げんたろう新聞 1月号 (NO.150)		規格	A4カラー4ページ			
配付先	事前登録者等		作成部数	6,100部			
	無 有	充当有の場合					備考
		支出先・内容等	支出額 (円)	按分率 (%)	計上額 (円)	領収書 整理 番号	
印刷・ 作成費 用	<input type="checkbox"/> <input checked="" type="checkbox"/>	あやべ印刷㈱	121,000	98%	118,580	26	636部は郵送、5,464部 は直接配付等 按分率 は政務活動に係る紙面 割合
封筒代	<input checked="" type="checkbox"/> <input type="checkbox"/>				0		11月号発行時に作成し たものを使用
宛名ラ ベル費 用	<input type="checkbox"/> <input checked="" type="checkbox"/>	㈱オキノ	7,934	98%	7,775	27	按分率は各号の政務活 動に係る紙面割合等の 平均
封入封 緘費用	<input checked="" type="checkbox"/> <input type="checkbox"/>				0		事務職員が実施
送付等 費用	<input type="checkbox"/> <input checked="" type="checkbox"/>	綾部郵便局 577通	46,053	98%	45,131	28	1月号のみ送付
送付等 費用	<input type="checkbox"/> <input checked="" type="checkbox"/>	綾部郵便局 14通	1,176	98%	1,152	29	1月号のみ送付
送付等 費用	<input type="checkbox"/> <input checked="" type="checkbox"/>	綾部郵便局 19通	1,596	98%	1,564	30	1月号のみ送付
送付等 費用	<input type="checkbox"/> <input checked="" type="checkbox"/>	綾部郵便局 26通	2,184	98%	2,140	31	1月号のみ送付
政務活 動費の 充当対 象	<input type="checkbox"/> <input type="checkbox"/>				0		
政務活 動費の 充当対 象外	<input type="checkbox"/> <input type="checkbox"/>						
合 計			179,943	-	176,342	-	

注 配布物の印刷又は作成に係る業務委託に要する費用を計上していない場合であっても、当該配布物を添付してください。

第5号の2様式(第7条関係)

政務活動費領収書貼付用紙

議員氏名(会派名)	四方 源太郎		整理番号	18・20~25	
費目	調査研究費・研修費・ 広報印刷 ・要請陳情等活動費・会議費・資料作成費・資料購入費・事務所費・事務費・人件費				
支払内容	府政広報紙「げんたろう新聞」11月号印刷、発送代、ラベル用紙				
支払金額	190,700円	按分率	98%	計上額	186,884円
按分率の考え方	紙面掲載割合により按分				
備考	6,100部印刷、689通発送 成果品添付				

請求書

令和3年11月16日

総合印刷・企画デザイン
商業用印刷・書籍出版・事務用印刷

四方源太郎事務所 様

あやべ印刷株式会社
〒029-0064 東京都綾部市中ノ町1丁目20番地
TEL.(0773)42-0069 FAX.(0773)42-8069

御引立ありがとうございます。何卒よろしくお願い致します。

品名	数量	単価	金額	備考
げんたろう新聞 第149号	6100		110,000	
A3, 1/4, D1折				
消費税			11,000	
合計			121,000	

取引銀行
 京郵銀行 綾部支店 当座 101898
 京北信用金庫 綾部支店 当座 1452
 京北信用金庫 中央支店 当座 58353
 京東内の国庫業務同組合 普通 4044754

18	03-11-30	B W	*121,000	アヤベ印刷(株)	
20	03-10-11	B W	*13,016	カキモノ	内 7,934
21, 22, 23	03-12-20	B W	*64,054	RL [アヤベ印刷]	内 45,092 + 6,980
24	04-01-20	B W	*3,568	RL [アヤベ印刷]	内 1,848
25					+5,124 = 57,198

領収書
四方源太郎様

〔販売〕
令和3年冬グリー・84
840円・3枚
10円普通切手・トキ
20枚

小計 ¥2,520
¥200
¥2,720

消費税(10%) ¥272
非課税計 ¥2,720

合計金額 ¥2,720
お預り金額 ¥3,000
おつり ¥280

あやべ印刷株式会社
東京都千代田区大手町2-3-1
取替日時: 2021年11月19日 19:31
発行No. 211119J0605 第82箱01
送付先: 綾部本町郵便局
TEL: 0773-42-5750

第5号の2様式(第7条関係)

政務活動費領収書貼付用紙

議員氏名(会派名)	四方 源太郎	整理番号	26~31		
費目	調査研究費・研修費・ <u>広報</u> ・要請陳情等活動費・会議費・資料作成費・資料購入費・事務所費・事務費・人件費				
支払内容	府取広報紙「げんたろう新聞」1月号印刷、発送代、ラベル用紙				
支払金額	179,943円	按分率	98%	計上額	176,342円
按分率の考え方	紙面掲載割合により按分				
備考	6,100部印刷、636通発送 成果品添付				

請求書

令和 4 年 1 月 12 日

総合印刷・企画デザイン
商業用印刷・書籍出版・事務用印刷
あやべ印刷株式会社
〒823-0064 京都府綾部市中ノ町1丁目20番地
TEL.(0773)42-0066 FAX.(0773)42-8059

四方源太郎事務所 様
御引立ありがとうございます。何卒よろしくお願い致します。

品名	数量	単価	金額	備考
11月30日新聞 第150号	6,100部		110,000	
A3 1/4 DMIT				
消費税			11,000	
合計			121,000	

取引銀行
京都銀行綾部支店 当座No. 101898
京都北部信用金庫西町支店 当座No. 1452
京都北部信用金庫中央支店 普通 58353
京都丹の国農業協同組合 普通 4044754

26	04-01-31	B W	*121,000	アヤベ印刷(カ)	
27	04-03-10	B W	*162,847	カ)ホクシ	内 7,934
28, 29	04-02-21	B W	*57,857	RL)コウノリウビ	内 46,053 + 1,176 = 47,229
30	04-03-22	B W	*1,596	RL)コウノリウビ	
31	04-04-20	B W	*45,576	RL)コウノリウビ	内 2,184

請 求 書

2022年 2月 28日

〒6230037

京都府綾部市並松町上溝口20-3

四方源太郎事務所 様



* 振込先 *

Total Office Plannings

株式会社 オギノ

代表取締役 秋野 力也

〒623-0021 京都府綾部市本町3丁目26番地の1

TEL: 0773-42-0006 FAX: 0773-42-0331

京都北郵便局 綾部中央支店 当番 101583

京都北郵便局 西町支店 当番 0354878

京都府の産物協同組合 綾部支店 当番 0048032

口座名義: 株式会社オギノ 当番 4042638

毎度ありがとうございます。下記の通りご請求申し上げます。

得意先コード	締切日	伝票枚数
██████████	2022/02/28	5枚

「※」は軽減税率対象であることを示します。

前回請求金額	今回入金額	繰越金額	今回御買上額	消費税
11,550	11,550		148,043	14,804

今回請求金額
162,847

月日	伝票No.	商 品 名	数量	単価	金額	備 考
1/13	00001267	振込			11,550	
1/13	00002317	エプソン 機選紙-70K LD2240A	5	30	150	165
2/08	00002775	東洋印刷 シアムA [®] 24面付500シート梱包 RNJK5-BK	1	7,213	7,213	7,934 ✓ 27
		ビブラ NJK-0.5芯 黒 0-18	5	80	400	440
		共和 オート #18 (100g) A6BCHSF8LA71	1	200	200	220
2/18	00002912	dynabook ノートパソコン B65/HS KPS-39A4	1	132,000	132,000	145,200
2/22	00002910	コト工業 コレ-用紙(上質) A4 CT-CR5	5	420	2,100	2,310
		コト トンボ鉛筆 モノ修正テープカートリッジ CR5 5mm×12m BCI-370XLPGBK	2	210	420	462
		キリン インクタンクBCI370XLPGBK GH-D15	3	1,400	4,200	4,620
		共和 オート<オート> No.18 内径約44.5mm 約2 GP-310	1	1,000	1,000	1,100
2/25	00002976	7474 式併用紙-事務用	1	360	360	396

後納料金ご利用明細表 (日別)

623-0037
 京都府綾部市並松町上溝口20-3
 四方源太郎事務所
 謙

日本郵便株式会社
 連絡先 綾部郵便局

電話番号 0570-943-324
 担当

いつも、日本郵便をご利用いただきまして誠にありがとうございます。左記の通りのご利用代金は以下のとおりです。お客様の控えをご確認の上、相違がある場合はご連絡くださいますようお願い申し上げます。

2022年 1月分

お客様番号

ご利用金額総合計

57,867円

ご利用種別	ご利用通(回数)	割引前料金(円)	割引料金(円)	ご利用料金(円)
一般後納	695	57,867	0	57,867
着払	0	-	-	0
受取人払	0	-	-	0
その他	-	-	-	0
年間契約精算分	0	-	-	0
金額合計				57,867

後納郵便物等
 取扱票(お客様用)

日付	種別	料金(円)
1	0	0
2	0	0
3	0	0
4	0	0
5	0	0
6	0	0
7	0	0
8	0	0
9	0	0
10	0	0
11	0	0
12	0	0
13	0	0
14	67	46,053
15	0	0
16	0	0
17	0	0
18	0	0
19	0	0
20	0	0
21	0	0
22	0	0
23	0	0
24	0	0
25	14	1,176
26	0	0
27	0	0
28	0	0
29	0	0
30	0	0
31	0	0
合計	695	57,867

後納郵便物等
 取扱票(お客様用)

四方源太郎事務所 1月号 様
 150号

[後納引受]
 第一種定形 16.0g
 084 330通 ¥27,720
 第一種定形 27.0g
 094 8通 ¥752
 第一種定形外(規格内) 60.5g
 0140 2通 ¥280
 区内特別基(定) 16.0g
 073 237通 ¥17,301
 郵便物引受合計通数 577通
 合計 ¥46,053

〒100-8792 日本郵便株式会社
 東京都千代田区大手町2-3-1
 取扱日時: 2022年 1月14日 16:06
 発行No. 220114A9236 端N82箱01
 連絡先: 綾部本町郵便局
 TEL: 0773-42-5750

取扱局 3001-443500
 後納承認局 2001-440070
 後納お取引番号 0001377553

これは領収書ではありません。また、表示されている料金は実際の請求と異なる場合があります。

割引料金内訳

後納郵便物等
 取扱票(お客様用)

四方源太郎事務所 1月号 様

[後納引受]
 第一種定形 16.0g
 084 14通 ¥1,176
 郵便物引受合計通数 14通
 合計 ¥1,176

〒100-8792 日本郵便株式会社
 東京都千代田区大手町2-3-1
 取扱日時: 2022年 1月25日 11:05
 発行No. 220125A9519 端N82箱01
 連絡先: 綾部本町郵便局
 TEL: 0773-42-5750

取扱局 3001-443500
 後納承認局 2001-440070
 後納お取引番号 0001377553

これは領収書ではありません。また、表示されている料金は実際の請求と異なる場合があります。

後納料金ご利用明細表 (日別)

623-0037
 京都府綾部市並松町上溝口20-3
 四方源太郎事務所
 様

日本郵便株式会社
 連絡先 綾部郵便局

電話番号 0570-443-324
 担当

いつも、日本郵便をご利用いただきまして誠にありがとうございます。左記締め分のご利用代金は以下のとおりです。お客様のお控えをご確認の上、相違がある場合はご連絡くださいますようお願い申し上げます。

2022年 2月分 お客様番号: [REDACTED] 1,596円

ご利用の種別	ご利用通数(個)	割引前料金(円)	割引料金(円)	ご利用料金(円)
一般後納	19	1,596	0	1,596
着払	0	-	-	0
受取人払	0	-	-	0
その他	-	-	-	0
年間契約精算分	0	-	-	0
金額合計				1,596

[年間契約精算分の内訳]

[一般後納]割引前料金(引出分)			[一般後納]ご利用料金内訳	
日付	通数(個)	料金(円)		
1	0	0	<p style="text-align: center;">後納郵便物等 取扱票(お客様用)</p> <p>四方源太郎事務所 様</p> <p>[後納引受] 第一種定形 11.0g 084 19通 ¥1,596</p> <p>郵便物引受合計通数 19通</p> <p>合計 1月分 ¥1,596</p> <p>〒100-8792 日本郵便株式会社 東京都千代田区大手町2-9-1 取扱日時: 2022年 2月 7日 13:59 発行No. 220207A9933 箱N82箱01 連絡先: 綾部本町郵便局 TEL: 0773-42-5750</p> <p>取扱局 9001-449500 後納承認局 2001-440070 後納お取引番号 0001377553</p> <p>これは領収書ではありません。また、表示されている料金は実際の請求と異なる場合があります。</p> <p style="text-align: right;">50</p>	
2	0	0		
3	0	0		
4	0	0		
5	0	0		
6	0	0		
7	19	1,596		
8	0	0		
9	0	0		
10	0	0		
11	0	0		
12	0	0		
13	0	0		
14	0	0		
15	0	0		
16	0	0		
17	0	0		
18	0	0		
19	0	0		
20	0	0		
21	0	0		
22	0	0		
23	0	0		
24	0	0		
25	0	0		
26	0	0		
27	0	0		
28	0	0		
29	0	0		
合計	19	1,596		

後納料金ご利用明細表 (日別)

623-0037

京都府綾部市並松町上溝口20-3

四方源太郎事務所

様

日本郵便株式会社
連絡先 綾部郵便局

電話番号 0570-943-324
担当

いつも、日本郵便をご利用いただきまして誠にありがとうございます。左記締め分のご利用代金は以下のとおりです。お客様のお迎えをご確認の上、相済がある場合はご返付くださいますようお願い申し上げます。

2022年 3月分

お客様番号

ご利用金額総合計

45,576円

ご利用の種別	ご利用通(個)数	割引前料金(円)	割引料金(円)	ご利用料金(円)
一般後納	548	45,576	0	45,576
着払	0	-	-	0
受取人払	0	-	-	0
その他	-	-	-	0
年間契約精算分	0	-	-	0
			金額合計	45,576

[年間契約精算分]内訳

[一般後納]割引前料金(送付日別)			[一般後納]割引料金内訳	
日付	通(個)数	料金(円)		
1	0	0		
2	44	1,770		
3	26	2,184		
4	47	3,750		
5	0	0		
6	0	0		
7	0	0		
8	0	0		
9	0	0		
10	0	0		
11	0	0		
12	0	0		
13	0	0		
14	0	0		
15	0	0		
16	0	0		
17	0	0		
18	0	0		
19	0	0		
20	3	240		
21	0	0		
22	128	10,240		
23	0	0		
24	0	0		
25	0	0		
26	0	0		
27	0	0		
28	0	0		
29	0	0		
30	0	0		
31	0	0		
合計	548	45,576		

後納郵便物等 取扱票(お客様用)

四方源太郎事務所 様

[後納引受]
第一種定形
084 26通 ¥2,184

郵便物引受合計通数 26通

合計 ¥2,184

〒100-8792 日本郵便株式会社
東京都千代田区大手町2-3-1
取扱日時: 2022年 3月 3日 13:03
発行No. 220303A0684 箱N82箱01
連絡先: 綾部本町郵便局
TEL: 0773-42-5750

取扱局 3001-443500
後納承認局 2001-440070
後納お取引番号 0001377553

これは領収書ではありません。また、表示されている料金は実際の請求と異なる場合があります。

GEN

《宛名ラベル貼付欄》

京都府議会議員 四方源太郎 府政報告

げんたろう新聞



第150号 2022年1月14日 平和を願い、祈りのあるまち綾部

新事業 「御用聞き生活支援サービス」を始めました！

【置き薬】と連携する日本で初めての試み

新年あけましておめでとうございます。

昨年もコロナ禍に振り回された一年でしたが、コロナで行事が減ったことで、逆に新しいことに取り組む時間のゆとりも生まれました。

今号の「げんたろう新聞」では、そういった新しい取り組みの一つである「御用聞き生活支援サービス」についてご説明いたします。

私は1999年8月、25才の時に曾根麻行理事長と共にNPO法人あやべ福祉フロンティアを創設し、以来21年間、副理事長を務めました。

一昨年6月に理事は退任しましたが、この社会的事業の実践によって、多くの学びを得ました。

フロンティアは高齢者や障害者を病院等へ送迎する移送サービスと清山荘の指定管理、綾部市立病院での病院ボランティアが主な事業で、移送サービスは2020年度末現在、利用会員約1600名、運転会員約100名、年間の総送迎回数は4万回を超える日本で最大規模の団体に成長しました。

フロンティアを設立した20数年前、綾部市民の大きな課題であった「通院の交通問題」はこれによって一定解決しましたが、次は「買い物困難」「高齢者等の孤立」という新しい課題の解決を求める声をよく聞くようになりました。

フロンティアから次の課題に…

その新たな課題に取り組むべく、昨年、「あやべMBTプロジェクト」という新団体を発足させ、その代表を務めることになりました。

「あやべMBTプロジェクト」では買い物困難者の買い物支援、高齢者への声かけ、日常の困り事等を解決するために、昨年秋から「御用聞き生活支援サービス」を始め、12月にITビルで、市民、行政、企業向けの事業説明会を開催しました。

「御用聞き生活支援サービス」は兵庫県丹波市に本社のある置き薬企業の竹内薬品㈱と連携す



事業説明会には、多くの参加者が

ることで実現しました。

【置き薬】は江戸時代に富山藩二代目藩主、前田正甫公が考案した300年以上続くビジネスモデルで、その「先用後利」(先にお役に立ち、後で利益を得る)という経営理念が面白いと思いました。

竹内薬品㈱にはトイレットペーパーや洗剤、ペットボトル飲料などの日用品を営業マンが自宅に届ける事業(置き薬のようにあらかじめ自宅に置くことも可能)を始めていただき、買い物困難者の「買い物支援」に協力してもらっています。

あわせて営業マンが顧客を回る際に高齢者への声かけや安否確認ができたり、生活する上での様々な困り事や行政への相談等を「御用聞き」してもらいます。(綾部市内の顧客を回っておられる営業マン4名のうち、3名は綾部市民の方です)

行政への相談については、私たち議員が連絡を受けて対応しますし、粗大ゴミの片づけや雷かき、スズメバチの駆除、出張タイヤ交換などは「綾部あんしん登録企業」として連携している便利屋、自動車整備工場、介護保険事業所等の担当者が依頼者宅を訪問し、説明や見積りを無料で行います。(サービスや商品の提供は有料)

御用聞き生活支援サービスは、竹内薬品㈱の【置き薬】を置くことで利用できます。【置き薬】は置くだけなら一切費用はかかりません。(薬を使用した場合には、使った分だけ支払いが発生します)

業界紙にも大きく掲載される

このように置き薬企業と連携したまちづくりは日本で初めての試みで、業界紙である「薬日新聞」「家庭薬新聞」にも大きく取り上げられ、事業説明会には銭湯のケロリン桶でも有名な富山めぐみ製薬㈱の専務らが遠路、富山市からお越しになりました。この新しい事業が置き薬業界の期待を集めていることを感じました。



これからの公共サービスは…

民間企業が持つ人材やサービス、物を地域でシェアして公共サービスを創り出す手法が、これからの時代の流れです。市民活動が企業とWin Win(ウィンウィン)の関係で相互協力できれば「補助金頼み」からも脱却できます。

一方で、これを進めるには行政の側の意識変革も必要で、「ここまでが行政、ここからは民間」

という線引きは無意味であり、「市民のためになることを素早くやる」というシンプルさと柔軟性が求められます。市民の善意に依存する「ボランティア頼み」の行政からも脱却しなければなりません。

行政は民間企業と連携して、持続可能な公共サービスを創り出すことが求められています。

説明会はいつでも行います！

「御用聞き生活支援サービス」について、自治会や企業、サークル、興味のある方を集めてなど、人数を問わず、説明に伺います。

「綾部あんしん登録企業」も随時募集しており、登録を希望される場合は例会(月1回)にお越しいただき、まずは説明を聴いていただくこととなります。例会では、登録企業の相互信頼を深め、物やサービスを無理に売り込むことを禁じ、苦情には組織として責任を持って指導します。

物売りを先行させるのではなく、親身になって市民の困り事をまずは聴いていただく「先用後利」の気持ちで登録いただける地元の企業・商店を広く募集しています。

お気軽に四方源太郎事務所(☎0773-43-1001、メール gen@gentarou.jp)にご連絡ください。

【置き薬】について、直接問い合わせをされた場合は、竹内薬品㈱(☎0120-299-852、土日休)にご連絡ください。「げんたろう新聞で読んだ」とおっしゃっていただければ分かるようになっていきますので気軽にお問い合わせ下さい。



府の公共建築物の整備の際には、 原則、府内産木材による木造化に

府内産木材利用促進条例

12月議会では「京都府内産木材の利用等の促進に関する条例(仮称)」の中間案の会派間調整が半年をかけてまとめ、議会運営委員会の理事調整会議で了承されました。

12月から1月にかけてのパブリックコメントで府民の皆さんのご意見をお聴きした後、2月議会での条例案可決を目指して、最終的な協議に入っていくこととなります。

今回の条例案で特筆すべきは「京都府の公共建築物等の整備に当たっては、府内産木材による木造化を原則とする」という規定が入ったことです。これにより、京都府の公共建築物(府営住宅など)の建設の際には、原則、府内産木材を使用することが義務化されることとなります。

また、知事をトップとして、京都府の関係部局、市町村、森林資源関連事業者、府民等が集まり、府内産木材の利用促進を目指す「府民会議」という機関が設置されることも条例に明記されます。

そして、この「府民会議」を形骸化させないため、「府は、必要な体制を整備し、関係機関相互の緊密な連携の下、府民会議における意見を参考として、府内産木材の利用等の促進に関する施策を実施する」という規定も盛り込みました。

この条例制定を見越して、来年度は5割増の林業関係予算を府農林水産部は予算要求しています。私は京都府議会 森林・林業活性化議連の会長も務めているため、荒廃が進む府内森林の循環利用を復活させ、儲かる林業を実現するために、さらに積極的に働きかけます。

京都府議会の政策調整会議(能勢昌博座長)は自民党、共産党、府民クラブ、公明党の各会派から1名(自民党からは2名)の5名で議員提案条例の検討・協議をしていく機関であり、私は4年前から自民党府議団を代表して委員を務めています。

一昨年にも政策調整会議の委員として、「宇治茶普及促進条例」の制定に関わりました。



府民協働型(2次募集)の採択結果

令和3年度府民協働型インフラ保全事業(2次募集)の審査が行われ、昨年12月28日に提案者に採択結果が通知されました。

綾部市内からは36件(昨年度は70件)の提案があり、このうち24件(他事業での実施1件を含む)が採択されました。

採択される提案は良いのですが、採択されなかった提案の不採択理由についてを説明を受けの際に毎回、しつこく確認しています。

不採択になる提案で最も多いのが「除草」です。河川の「除草」は整備の対象にならない(樹木が生えている場合は除去できます)のと、府道法面や堤防等の「除草」も通行の視界を著しく妨げる場合や河川管理上、不都合となるレベルでなければ採択されません。また河川の「浚渫」は対象になりますが、事業目的が景観保全ではないため、現状では堆積が少ないと判断され、「経過観察」となる場合が多々あります。

一方、提案者の意図がうまく理解されておらず、私から再度説明することで実施に至ったケースも過去にはありますので、「不採択に納得がいかない」という場合は、ご連絡いただければお話を伺います。

その上で実施できる可能性があると判断すれば、土木事務所に再度、要望・要求するよういたします。

げんたろう新聞にご協力をお願いします!

げんたろう新聞の配達(年4回ほど)/宛名ラベル貼り

★お問い合わせは、四方謙太郎事務所(担当 〇〇)まで

TEL 0773(43)1001/FAX 0773(43)0463 メール

ご都合つく範囲で
結構です!





12月29日(木) 年末の挨拶回りをスタートする 新聞協力者の方々に発行予定表をお届け



今日から年末の挨拶回りを始めた。15年前の落選後から回っているが、年々、数が増え、全てを回るのが難しくなってきたので、今年からは「げんたろう新聞」の配達をお世話になっている方々を中心に綾部市全域の約400軒を回った。

新聞協力者の方々は私にとって大切な「目」であり「耳」であると思っており、その方々から寄せられる要望や情報、質問は大切に受け止めて対応しなければならぬと心掛けている。

挨拶回りの際には「げんたろう新聞・発行予定

表」(右下写真)をお届けし、次の年の新聞発行予定月をお知らせするようにしている。

「発行予定表」の余部はありますので、発行月をお知りになりたい方は四方源太郎事務所でお渡しいたします。新聞を配っていただいているながら、届いていないという方がおられましたらご連絡下さい。誠に申し訳ございません。

今年も「げんたろう新聞」をお気に留めていただき、新聞を「近所の数軒だけでも配るよ」「会社やお店等に置いてもいいよ」という方があればご協力をどうぞよろしくお願い申し上げます。



由良川

昨年4月に民間シンクタンク「綾部まちづくり研究会」を立ち上げた。

世話人代表には佛マチイコンサルタント(上野町)の町井裕昌社長に就いていただいた。アドバイザーをお願いした呉工業高専の神田佑亮教授には毎回の例会に広島から出席いただいた。40代半ば、建設コンサルから京都大学に移られ、「国土強靱化」の藤井聡教授の下で准教授をしておられた。その当時、今から7年前に勉強会の講師としてお招きし、その後、何度も綾部に足を運んでいただいた。研究集会に集まるのは年齢も職業も様々な綾部市民。共通しているのは「綾部の町を何とかしたい!」という想いだけだ。昨年3回の例会の中で「何もしなければ平穩に流れるが、それでは縮小の将来しかない」「何かをするには衝突を伴うが、衰退を防ぐ可能性もある」と意見が出され、年末

に山崎市長に研究会としての「提言書」を提出した。▼内容は「綾部駅前にマンションの建設」「綾部環状道路の整備による新たな公営住宅や宅地の開発」「医療モールの誘致」「夜の公共交通、タクシー確保対策」「綾部駅と阪神地域を結ぶ交通誘致」「教育移住の推進」「新たなビジネス実証フィールドの積極誘致」「線引き廃止を活かした新たな土地利用の誘導」「農地法等個別法の規制改革」「耕作放棄地や放棄山林の公的集約」「高津駅周辺整備による新たな宅地開発・商業施設誘致」「デジタル技術の積極導入とデジタル人材の育成」といったことだ。▼大きな夢(目標)ではあるが、綾部市発展のためには市民共通の夢(目標)がなくてはまちづくりは進まない。▼吉田松陰先生もおっしゃっている。夢なき者に理想なし、理想なき者に計画なし、計画なき者に実行なし、実行なき者に成功なし。故に、夢なき者に成功なし。

発行

京都府議会議員

四方源太郎事務所

〒623-0037 綾部市並松町上溝口 20-3

☎ 0773(43)1001 Fax 0773(43)0463

Eメール

げんたろう新聞・応援会員(年1,000円以上)のお願い

ご支援をお願い申し上げます。3,000円を超える金額は名前や住所、金額等を年度末に運営に届ければ、「所得控除」のための書類交付が可能です。企業・団体献金は法律上、受けられません。

(振込先)

資料購入費

第5号の2様式(第7条関係)

政務活動費領収書貼付用紙

議員氏名(会派名)	四方 源太郎		整理番号	32~36	
費目	調査研究費・研修費・広報広報費・要請陳情等活動費・会議費・資料作成費・ <u>資料購入費</u> ・事務所費・事務費・人件費				
支払内容	あやべ市民新聞購読料				
支払金額	9,900円	按分率	100%	計上額	9,900円
按分率の考え方					
備考	4月~1月分まで				
32	03-05-06	B W	*1,980	シモンソング	1 (4.5月分)
33	03-07-05	B W	*1,980	シモンソング	1 (6.7月分)
34	03-09-06	B W	*1,980	シモンソング	1 (8.9月分)
35	03-11-05	B W	*1,980	シモンソング	1 (10.11月分)
36	04-01-05	B W	*1,980	シモンソング	1 (12.1月分)

政務活動費領収書貼付用紙

議員氏名(会派名)	四方 源太郎		整理番号	37・38	
費目	調査研究費・研修費・広報広報費・要請陳情等活動費・会議費・資料作成費・ 資料購入費 ・事務所費・事務費・人件費				
支払内容	公明新聞購読料				
支払金額	3,774円	按分率	100%	計上額	3,774円
按分率の考え方					
備考	4・5月分				

新聞購読料 領収証

四方 源太郎 様

ご購読ありがとうございます。
下記金額を正に領収いたしました。

2021年4月分 領収日 5月7日
領収金額 ¥1,887

品名	定価(税込)	部数	金額

その他購読料等 領収証

品名	定価(税込)	部数	金額
公明新聞※	1,887	1	1,887

※は軽減税率対象品目です。
(10%対象 (8%対象 1,887))

販売店 高木 一敏
住居 舞鶴市朝来中795-117
TEL 0773-66-0585 FAX 0773-66-0586



37

新聞購読料 領収証

四方 源太郎 様

ご購読ありがとうございます。
下記金額を正に領収いたしました。

2021年5月分 領収日 6月7日
領収金額 ¥1,887

品名	定価(税込)	部数	金額

その他購読料等 領収証

品名	定価(税込)	部数	金額
公明新聞※	1,887	1	1,887

※は軽減税率対象品目です。
(10%対象 (8%対象 1,887))

販売店 高木 一敏
住居 舞鶴市朝来中795-117
TEL 0773-66-0585 FAX 0773-66-0586



38

第5号の2様式(第7条関係)

政務活動費領収書貼付用紙

職員氏名(会派名)	四方 源太郎		整理番号	39・40	
費目	調査研究費・研修費・広報広報費・要請陳情等活動費・会議費・資料作成費(資料購入費)・事務所費・事務費・人件費				
支払内容	公明新聞購読料				
支払金額	3,774円	按分率	100%	計上額	3,774円
按分率の考え方					
備考	6・7月分				

新聞購読料 領収証

四方 源太郎 様

ご購入ありがとうございます。

下記金額を正に領収いたしました。

2021年6月分

領収日 7月9日

領収金額 ¥1,887

品名	定価(税込)	部数	金額
公明新聞*	1,887	1	1,887

その他購読料等 領収証

品名	定価(税込)	部数	金額
公明新聞*	1,887	1	1,887

※は軽減税率対象品目です。

(10%対象)
(8%対象 1,887)

販売店 高木 一敏
住所 新潟市朝来中795-117
TEL 0773-66-0585 FAX 0773-66-0586



39

新聞購読料 領収証

四方 源太郎 様

ご購入ありがとうございます。

下記金額を正に領収いたしました。

2021年7月分

領収日 8月10日

領収金額 ¥1,887

品名	定価(税込)	部数	金額
公明新聞*	1,887	1	1,887

その他購読料等 領収証

品名	定価(税込)	部数	金額
公明新聞*	1,887	1	1,887

※は軽減税率対象品目です。

(10%対象)
(8%対象 1,887)

販売店 高木 一敏
住所 新潟市朝来中795-117
TEL 0773-66-0585 FAX 0773-66-0586



40

第5号の2様式(第7条関係)

政務活動費領収書貼付用紙

職員氏名(会派名)	四方 源太郎	整理番号	41・42
費目	調査研究費・研修費・広報広報費・要請雑費等活動費・会議費・資料作成費・ <u>資料購入費</u> ・事務所費・事務費・人件費		
支払内容	公明新聞購読料		
支払金額	3,774円	按分率	100% 計上額 3,774円
按分率の考え方			
備考	8・9月分		

新聞購読料 領収証

四方 源太郎 様

ご購入ありがとうございます。

下記金額を正に領収いたしました。

2021年8月分

領収日 9月10日

領収金額 ￥1,887

品名	定価(税込)	部数	金額

その他購読料等 領収証

品名	定価(税込)	部数	金額
公明新聞※	1,887	1	1,887

※は軽減税率対象品自です。

(10%対象 0)
(8%対象 1,887)

販売店 萬木 一敏

住所 神奈川県川崎市795-117

TEL 0773-66-0585 FAX 0773-66-0586

お申込み



41

新聞購読料 領収証

四方 源太郎 様

ご購入ありがとうございます。

下記金額を正に領収いたしました。

2021年9月分

領収日 10月5日

領収金額 ￥1,887

品名	定価(税込)	部数	金額

その他購読料等 領収証

品名	定価(税込)	部数	金額
公明新聞※	1,887	1	1,887

※は軽減税率対象品自です。

(10%対象 0)
(8%対象 1,887)

販売店 萬木 一敏

住所 神奈川県川崎市795-117

TEL 0773-66-0585 FAX 0773-66-0586

お申込み



42

第5号の2様式 (第7条関係)

政務活動費領収書貼付用紙

職員氏名(会派名)	四方 源太郎		整理番号	43・44	
費目	調査研究費・研修費・広報広聴費・要請陳情等活動費・会議費・資料作成費(資料購入)・事務所費・事務費・人件費				
支払内容	公明新聞購読料				
支払金額	3,774円	按分率	100%	計上額	3,774円
按分率の考え方					
備考	10・11月分				

新聞購読料 領収証

四方 源太郎 様

ご購入ありがとうございます。
下記金額を正に領収いたしました。
2021年10月分

領収日 / 11月4日
領収金額 ¥1,887

品名	定価(税込)	部数	金額

その他購読料等 領収証

品名	定価(税込)	部数	金額
公明新聞※	1,887	1	1,887

※は軽減税率対象品目です。
(10%対象 0)
(8%対象 1,887)

販売店 高木 一敏
住所 舞鶴市朝来中795-117
TEL 0773-66-0585 FAX 0773-66-0586
お申込み



新聞購読料 領収証

四方 源太郎 様

ご購入ありがとうございます。
下記金額を正に領収いたしました。
2021年11月分

領収日 / 11月6日
領収金額 ¥1,887

品名	定価(税込)	部数	金額

その他購読料等 領収証

品名	定価(税込)	部数	金額
公明新聞※	1,887	1	1,887

※は軽減税率対象品目です。
(10%対象 0)
(8%対象 1,887)

販売店 高木 一敏
住所 舞鶴市朝来中795-117
TEL 0773-66-0585 FAX 0773-66-0586
お申込み



44

第5号の2様式(第7条関係)

政務活動費領収書貼付用紙

議員氏名(会派名)	四方 源太郎		整理番号	45・46	
費目	調査研究費・研修費・広報広報費・要請陳情等活動費・会議費・資料作成費(資料購入費)・事務所費・事務費・人件費				
支払内容	公明新聞購読料				
支払金額	3,774円	按分率	100%	計上額	3,774円
按分率の考え方					
備考	12・1月分				

新聞購読料 領収証

四方 源太郎 様

ご購読ありがとうございます。
下記金額を正に領収いたしました。
2021年12月分

領収日 12月24日

領収金額 ¥1,887

品名	定価(税込)	部数	金額

その他購読料等 領収証

品名	定価(税込)	部数	金額
公明新聞※	1,887	1	1,887

※は軽減税率対象品目です。
(10%対象)
(8%対象 1,887)

販売店 高木 一敏
住 所 舞鶴市朝来中795-117
TEL 0773-66-0585 FAX 0773-66-0586
お申込No. 



45

新聞購読料 領収証

四方 源太郎 様

ご購読ありがとうございます。
下記金額を正に領収いたしました。
2022年1月分

領収日 1月3日

領収金額 ¥1,887

品名	定価(税込)	部数	金額

その他購読料等 領収証

品名	定価(税込)	部数	金額
公明新聞※	1,887	1	1,887

※は軽減税率対象品目です。
(10%対象)
(8%対象 1,887)

販売店 高木 一敏
住 所 舞鶴市朝来中796-117
TEL 0773-66-0585 FAX 0773-66-0586
お申込No. 



46

第5号の2様式(第7条関係)

政務活動費領収書貼付用紙

議員氏名(会派名)	四方 源太郎	整理番号	47・48
費目	調査研究費・研修費・広報広報費・要請陳情等活動費・会費・資料作成費・ <u>資料購入費</u> ・事務所費・事務費・人件費		
支払内容	公明新聞購読料		
支払金額	3,774円	按分率	100% 計上額 3,774円
按分率の考え方			
備考	2・3月分		

新聞購読料 領収証

四方 源太郎 様

ご購入ありがとうございます。
下記金額を正に領収いたしました。

2022年2月分 領収日 3月7日

領収金額 ¥1,887

品名	定価(税込)	部数	金額

その他購読料等 領収証

品名	定価(税込)	部数	金額
公明新聞米	1,887	1	1,887

※は軽減税率対象品目です。(10%対象 0)
(8%対象 1,887)

販売店 高木 一敏
住所 舞鶴市朝来中795-117
TEL 0773-66-0585 FAX 0773-66-0586
お申込地 

新聞購読料 領収証

四方 源太郎 様

ご購入ありがとうございます。
下記金額を正に領収いたしました。

2022年3月分 領収日 4月8日

領収金額 ¥1,887

品名	定価(税込)	部数	金額

その他購読料等 領収証

品名	定価(税込)	部数	金額
公明新聞米	1,887	1	1,887

※は軽減税率対象品目です。(10%対象 0)
(8%対象 1,887)

販売店 高木 一敏
住所 舞鶴市朝来中795-117
TEL 0773-66-0585 FAX 0773-66-0586
お申込地 

第5号の2様式(第7条関係)

政務活動費領収書貼付用紙

議員氏名(会派名)	四方 源太郎		整理番号	49	
費目	調査研究費・研修費・広報広報費・夏期陣営等活動費・会費・資料作成費・ <u>裁判購入費</u> ・事務経費・事務費・人件費				
支払内容	「日本再生」講読代金1年分				
支払金額	3,500円	按分率	100%	計上額	3,500円
按分率の考え方					
備考					

領収書

四方源太郎 様

金 3,500 円 領収いたしました

此購読代金(2022年1月~12月)として

2021年12月13日

「がんばろう、日本!」国民協議会

〒102-0073 東京都千代田区九段北 4-3-16 サンライン第14ビル6F
TEL. 03-5215-1330 FAX. 03-5215-1333

第5号の2様式(第7条関係)

政務活動費領収書貼付用紙

議員氏名(会派名)	四方 源太郎	整理番号	50
費目	調査研究費・研修費・広報広報費・要請陳情等活動費・会議費・資料作成費・ 資料購入費 ・事務所費・事務費・人件費		
支払内容	不登校ゼロ、モンスターペアレンツゼロの小学校が育てる21世紀を生きる力/木村泰子		
支払金額	1,540円	按分率	100% 計上額 1,540円
按分率の考え方			
備考			

amazon.co.jp

注文番号 [] の領収書
この領収書は印刷してご利用ください。

四方 源太郎

発行日: 2021年7月5日
 注文日: 2021年6月21日
 Amazon.co.jp 注文番号: []
 ご請求額: ¥ 1,540

2021年6月21日に発送済み

注文商品	価格
1点 不登校ゼロ、モンスターペアレンツゼロの小学校が育てる21世紀を生きる力、泰子、木村 <small>発売: アマゾンジャパン合同会社</small>	¥ 1,540
商品名: モンスターペアレンツ	
お届け先住所:	
四方源太郎 623-0037 京都府 鞍馬市並松町 上層敷25	
配達方法:	
特急便	

支払い情報

支払い方法:	商品の小計: ¥ 1,540
Visa カード番号の一部 []	配達料・手数料: ¥ 0
請求先住所:	注文合計: ¥ 1,540
四方源太郎 623-0037 京都府 鞍馬市並松町 上層敷25	ご請求額: ¥ 1,540
クレジットカードへの請求	Visa(下付た []): 2021年6月21日: ¥ 1,540

注文の状況を把握するには、注文履歴をご覧ください。

© 2021 Amazon.com, Inc. or its affiliates

第5号の2様式(第7条関係)

政務活動費領収書貼付用紙

議員氏名(会派名)	四方 源太郎	整理番号	5/		
費目	調査研究費・研修費・広報広報費・要請陳情等活動費・会費・資料作成費・ <u>資料購入費</u> ・事務費・事務費・人件費				
支払内容	辻成晃のなりわい語録 / 辻成晃				
支払金額	674円	按分率	100%	計上額	674円
按分率の考え方					
備考					

amazon.co.jp

注文番号 [] の領収書
このページを印刷してご利用ください。

発行日: 2022年1月10日
注文日: 2022年1月6日
Amazon.co.jp 注文番号: []
ご請求額: ¥ 674

四方源太郎 様

2022年1月7日に発送済み	
注文商品 1点 辻成晃のなりわい語録 辻成晃 販売: 園ダイワブックサービス(油日、翌日出荷) (出品者のプロフィール) コンディション: 中古品 - 可 見返し部分が切り取られています。その他の状態は概ね良好です。画像には関係ございませんが予めご了承ください。中が見えない商品で、主にゆうメールでの発送予定です(価格、商品サイズにより他の発送方法の場合有)。	価格 ¥ 324
お届け先住所: 四方源太郎 023-0037 京都府 綾部市並松町 上番取25	
配送方法: 通常配送	

支払い情報	
支払い方法: Visa 下4桁 [] 一括払い	商品の小計: ¥ 324 配送料・手数料: ¥ 350 注文合計: ¥ 674 ご請求額: ¥ 674
請求先住所: 四方源太郎 023-0037 京都府 綾部市並松町 上番取25	
クレジットカードへの請求	Visa(下4けた []) 2022年1月7日: ¥ 674

注文の状況を確認するには、注文内容をご覧ください。