

政務活動費 会計帳簿

職員氏名: 中島 武文

令和3年度

年月日	使途区分	使途項目	領収書 整理 番号	支払(収入)内容 (単価及び数量等も記載)	収入金額	支払金額	減分率 (%)	計上額 (増減)	支払先	備考
2021/4/23	A	調査研究費	1	日本会議会費		12,000	100%	12,000	日本会議	
2021/8/31	A	調査研究費	2	ガソリン代復路		3,885	100%	3,885	ガソリン距離計算	
2021/10/27	A	調査研究費	3	ETC料金(復路)		2,390	100%	2,390	NEXCO西日本	
2021/4/27	B	研修費	4	ETC料金		7,750	100%	7,750	NEXCO西日本	
2021/5/27	B	研修費	7	ETC料金		7,840	100%	7,840	NEXCO西日本	
2021/5/27	B	研修費	9	ETC料金		7,630	100%	7,630	NEXCO西日本	
2021/4/6	B	研修費	10	ガソリン代往復		8,436	100%	8,436	ガソリン距離計算	
2021/5/27	B	研修費	11	ETC料金		6,320	100%	6,320	NEXCO西日本	
2021/11/4	B	研修費	12	陸軍料金		600	100%	600	タイムズ京都学・歴史館駐車場	
2021/11/4	B	研修費	13	ガソリン代往復		8,140	100%	8,140	ガソリン距離計算	
2021/12/27	B	研修費	14	ETC料金		4,520	100%	4,520	NEXCO西日本	
2021/4/2	C	広聴広報費	16	府政報告チラシ16700枚(9/28新聞折込)		183,887	100%	183,887	(株)ゲットパリュウ	
2021/5/24	C	広聴広報費	17	府政報告チラシ2300枚		57,420	100%	57,420	(株)ゲットパリュウ	
2021/5/24	C	広聴広報費	18	府政報告チラシ発送用封筒		24,310	100%	24,310	三景印刷(株)	
2021/6/3	C	広聴広報費	19	郵送料(府政報告チラシ)		176,381	100%	176,381	郵便局	
2021/6/4	C	広聴広報費	20	郵送料(府政報告チラシ)		336	100%	336	郵便局	
2021/6/5	C	広聴広報費	21	郵送料(府政報告チラシ)		504	100%	504	郵便局	
2021/6/7	C	広聴広報費	22	郵送料(府政報告チラシ)		672	100%	672	郵便局	
2021/6/9	C	広聴広報費	23	郵送料(府政報告チラシ)		168	100%	168	郵便局	
2021/7/20	C	広聴広報費	24	ラベルシール		1,529	100%	1,529	(有)浪江事務機	
2021/7/20	C	広聴広報費	25	カラー複合機カウンタ一料		7,824	100%	7,824	(有)浪江事務機	
2021/7/10	C	広聴広報費	26	封筒		198	70%	138	コメリ与野野店	
2021/7/19	C	広聴広報費	27	府政報告チラシ17000枚(7/18新聞折込)		182,832	100%	182,832	(株)ゲットパリュウ	
2021/7/20	C	広聴広報費	28	郵送料(府政報告チラシ)		56,366	70%	41,556	郵便局	
2021/7/24	C	広聴広報費	29	郵送料(府政報告チラシ)		84	70%	58	郵便局	
2021/9/21	C	広聴広報費	30	カラー複合機カウンタ一料		3,564	100%	3,564	(有)浪江事務機	

政務活動費 会計帳簿

議員氏名: 中島 武文

令和3年度

年月日	使途区分	使途項目	領収書 整理 番号	支払(収入)内容 (単価及び数量等も記載)	取入金額	支払金額	控分率 (%)	計上額 (増減額)	支払先	備考
2021/9/21	C	広聴広報費	31	カラ—複合機カウンタ—料		2,587	70%	1,810	(有) 浪江事務機	
2021/10/20	C	広聴広報費	32	封筒		1,540	70%	1,078	(有) 浪江事務機	
2021/11/29	C	広聴広報費	33	府政報告チラシ1700枚(11/28新聞折込)		182,832	100%	182,832	(株) ゲット・パリュ—	
2021/11/28	C	広聴広報費	34	封筒2000枚		24,310	100%	24,310	三景印刷(株)	
2021/12/8	C	広聴広報費	35	府政報告チラシ2500枚		62,920	100%	62,920	(株) ゲット・パリュ—	
2021/12/22	C	広聴広報費	36	郵送料(府政報告チラシ)		194,732	100%	194,732	郵便局	
2021/12/24	C	広聴広報費	37	郵送料(府政報告チラシ)		84	100%	84	郵便局	
2021/12/25	C	広聴広報費	38	郵送料(府政報告チラシ)		420	100%	420	郵便局	
2021/12/28	C	広聴広報費	39	郵送料(府政報告チラシ)		94	100%	94	郵便局	
2022/1/20	C	広聴広報費	40	ラベルシ—ル		1,529	100%	1,529	(有) 浪江事務機	
2022/2/21	C	広聴広報費	41	カラ—複合機カウンタ—料		8,141	100%	8,141	(有) 浪江事務機	
2022/1/11	C	広聴広報費	42	府政報告チラシ1700枚(1/8新聞折込)		182,832	100%	182,832	(株) ゲット・パリュ—	
2022/1/21	C	広聴広報費	43	郵送料(府政報告チラシ)		70,167	70%	49,116	郵便局	
2022/3/22	C	広聴広報費	44	カラ—複合機カウンタ—料		3,069	70%	2,148	(有) 浪江事務機	
2022/3/22	C	広聴広報費	45	封筒		4,125	70%	2,887	(有) 浪江事務機	
2021/6/16	D	要請陳情等活動費	46	ガソリン代往復		7,770	100%	7,770	ガソリン距離計算	
2021/7/21	D	要請陳情等活動費	47	ガソリン代往復		7,770	100%	7,770	ガソリン距離計算	
2021/9/27	D	要請陳情等活動費	48	ETC料金		4,520	100%	4,520	NEXCO西日本	
2021/7/30	D	要請陳情等活動費	49	ガソリン代往復		7,918	100%	7,918	ガソリン距離計算	
2021/9/27	D	要請陳情等活動費	50	ETC料金		4,520	100%	4,520	NEXCO西日本	
2021/9/30	D	要請陳情等活動費	51	ガソリン代往復		3,885	100%	3,885	ガソリン距離計算	
2021/10/27	D	要請陳情等活動費	52	ETC料金		2,130	100%	2,130	NEXCO西日本	
2021/10/25	D	要請陳情等活動費	53	ガソリン代往復		7,770	100%	7,770	ガソリン距離計算	
2021/12/27	D	要請陳情等活動費	54	ETC料金		5,650	100%	5,650	NEXCO西日本	
2021/11/12	D	要請陳情等活動費	55	宿泊費		7,900	100%	7,900	ダイワロイネットホテル東京京橋	
2021/11/11	D	要請陳情等活動費	56	京都—東京往路新幹線料金		17,930	100%	17,930	JR西日本	

(単位:円)

政務活動費 会計帳簿

職員氏名: 中島 武文

令和3年度

(単位:円)

年月日	使途区分	使途項目	領収書 整理 番号	支払(収入)内容 (単価及び数量等%記明)	収入金額	支払金額	控分率 (%表示)	計上額 (端数切捨)	支払先	備考
2021/11/12	D	要請陳情等活動費	57	東京一京都環境更新特種料金		17,930	100%	17,930	JR西日本	
2021/11/12	D	要請陳情等活動費	58	タクシー代		1,380	100%	1,380	(株)日の丸交通	
2021/4/12	E	会議費	60	ガソリン代往復		7,770	100%	7,770	ガソリン距離計算	
2021/6/28	E	会議費	61	ETC料金		4,520	100%	4,520	NEXCO西日本	
2021/7/1	E	会議費	62	郵送料(府政勉強会案内)		2,520	100%	2,520	郵便局	
2021/7/29	E	会議費	63	府政勉強会会場使用料		2,000	100%	2,000	吉津地区公民館	
2021/7/29	E	会議費	64	府政勉強会お茶代		3,240	100%	3,240	ヤノ株式会社	
2021/12/24	E	会議費	65	郵送料(府政勉強会案内)		2,100	100%	2,100	郵便局	
2022/1/25	E	会議費	66	ガソリン代往復		7,770	100%	7,770	ガソリン距離計算	
2022/3/28	E	会議費	67	ETC料金		4,260	100%	4,260	NEXCO西日本	
2021/5/8	G	資料購入費	68	公明新聞 4月分		1,887	100%	1,887	小西 寛	
2021/6/17	G	資料購入費	69	公明新聞 5月分		1,887	100%	1,887	小西 寛	
2021/8/20	G	資料購入費	70	公明新聞 6、7月分		3,774	100%	3,774	小西 寛	
2021/10/1	G	資料購入費	71	公明新聞 8、9月分		3,774	100%	3,774	小西 寛	
2021/12/16	G	資料購入費	72	公明新聞 10、11月分		3,774	100%	3,774	小西 寛	
2021/12/24	G	資料購入費	73	公明新聞 12月分		1,887	100%	1,887	小西 寛	
2022/3/14	G	資料購入費	74	公明新聞 1、2月分		3,774	100%	3,774	小西 寛	
2022/3/31	G	資料購入費	75	公明新聞 3月分		1,887	100%	1,887	小西 寛	
2021/5/6	G	資料購入費	76	毎日新聞購読料		3,083	100%	3,083	毎日新聞野田川販売所	
2021/6/7	G	資料購入費	77	毎日新聞購読料		3,083	100%	3,083	毎日新聞野田川販売所	
2021/7/5	G	資料購入費	78	毎日新聞購読料		3,083	100%	3,083	毎日新聞野田川販売所	
2021/8/5	G	資料購入費	79	毎日新聞購読料		3,400	100%	3,400	毎日新聞野田川販売所	
2021/9/6	G	資料購入費	80	毎日新聞購読料		3,400	100%	3,400	毎日新聞野田川販売所	
2021/10/6	G	資料購入費	81	毎日新聞購読料		3,400	100%	3,400	毎日新聞野田川販売所	
2021/11/5	G	資料購入費	82	毎日新聞購読料		3,400	100%	3,400	毎日新聞野田川販売所	
2021/12/6	G	資料購入費	83	毎日新聞購読料		3,400	100%	3,400	毎日新聞野田川販売所	

政務活動費 会計帳簿

職員氏名: 中島 武文

令和3年度

年月日	使途区分	使途項目	領収書整理番号	支払(取入)内容 (単価及び数量等も記載)	収入金額	支払金額	按分率 (%)	計上額 (円未満切捨)	支払先	備考
2022/1/5	G	資料購入費	84	毎日新聞購読料		3,400	100%	3,400	毎日新聞野田川販売所	
2022/2/7	G	資料購入費	85	毎日新聞購読料		3,400	100%	3,400	毎日新聞野田川販売所	
2022/3/7	G	資料購入費	86	毎日新聞購読料		3,400	100%	3,400	毎日新聞野田川販売所	
2021/5/8	G	資料購入費	87	京都新聞購読料		3,400	100%	3,400	宮津新聞販売店	
2021/8/7	G	資料購入費	88	京都新聞購読料		3,400	100%	3,400	宮津新聞販売店	
2021/7/5	G	資料購入費	89	京都新聞購読料		3,400	100%	3,400	宮津新聞販売店	
2021/8/5	G	資料購入費	90	京都新聞購読料		3,400	100%	3,400	宮津新聞販売店	
2021/9/8	G	資料購入費	91	京都新聞購読料		3,400	100%	3,400	宮津新聞販売店	
2021/10/5	G	資料購入費	92	京都新聞購読料		3,400	100%	3,400	宮津新聞販売店	
2021/11/5	G	資料購入費	93	京都新聞購読料		3,400	100%	3,400	宮津新聞販売店	
2021/12/6	G	資料購入費	94	京都新聞購読料		3,400	100%	3,400	宮津新聞販売店	
2022/1/5	G	資料購入費	95	京都新聞購読料		3,400	100%	3,400	宮津新聞販売店	
2022/2/7	G	資料購入費	96	京都新聞購読料		3,400	100%	3,400	宮津新聞販売店	
2022/3/7	G	資料購入費	97	京都新聞購読料		3,400	100%	3,400	宮津新聞販売店	
2021/7/12	G	資料購入費	98	北近畿経済新聞年間購読料		15,840	100%	15,840	北近畿経済新聞社	
2021/4/7	H	事務所費	99	事務所賃貸料 5月分		55,000	90%	49,500		
2021/5/8	H	事務所費	100	事務所賃貸料 6月分		55,000	90%	49,500		
2021/6/5	H	事務所費	101	事務所賃貸料 7月分		55,000	90%	49,500		
2021/7/3	H	事務所費	102	事務所賃貸料 8月分		55,000	90%	49,500		
2021/8/4	H	事務所費	103	事務所賃貸料 9月分		55,000	90%	49,500		
2021/10/10	H	事務所費	104	事務所賃貸料 11月分		55,000	90%	49,500		
2021/11/2	H	事務所費	105	事務所賃貸料 12月分		55,000	90%	49,500		
2021/12/9	H	事務所費	106	事務所賃貸料 1月分		55,000	90%	49,500		
2022/1/12	H	事務所費	107	事務所賃貸料 2月分		55,000	90%	49,500		
2022/2/5	H	事務所費	108	事務所賃貸料 3月分		55,000	90%	49,500		
2022/3/4	H	事務所費	109	事務所賃貸料 4月分		55,000	90%	49,500		

政務活動費 会計帳簿

職員氏名: 中島 武文

令和3年度

年月日	使途区分	使途項目	領収書 整理 番号	支払(収入)内容 (単価及び数量等も記載)	収入金額	支払金額	按分率 (負担分)	計上額 (端数切捨)	支払先	備考
2021/3/6	H	事務所費	110	事務所賃賃料 10月分		55,000	50%	27,500		
2021/12/16	H	事務所費	111	灯油代		4,320	90%	3,888	小谷商事(株)	
2021/4/6	I	事務費	112	ポトルドウォータ		2,160	90%	1,944	(株)三洋商事	
2021/5/6	I	事務費	113	ポトルドウォータ		4,320	90%	3,888	(株)三洋商事	
2021/8/7	I	事務費	114	ポトルドウォータ		4,320	90%	3,888	(株)三洋商事	
2021/7/6	I	事務費	115	ポトルドウォータ		4,320	90%	3,888	(株)三洋商事	
2021/8/6	I	事務費	116	ポトルドウォータ		2,160	90%	1,944	(株)三洋商事	
2021/9/6	I	事務費	117	ポトルドウォータ		2,160	90%	1,944	(株)三洋商事	
2021/10/6	I	事務費	118	ポトルドウォータ		2,160	90%	1,944	(株)三洋商事	
2022/1/6	I	事務費	119	ポトルドウォータ		2,160	90%	1,944	(株)三洋商事	
2022/2/7	I	事務費	120	ポトルドウォータ		2,160	90%	1,944	(株)三洋商事	
2022/3/7	I	事務費	121	ポトルドウォータ		2,160	90%	1,944	(株)三洋商事	
2021/4/6	I	事務費	122	来客用お茶、コーヒー、フレッシュ		640	90%	576	さと宮洋店	
2021/4/27	I	事務費	123	来客用コーヒー		340	90%	306	フレッシュバザールと瀬野石川店	
2021/5/6	I	事務費	124	来客用コーヒー、フレッシュ、シロップ		1,050	90%	945	フレッシュバザールと瀬野石川店	
2021/5/26	I	事務費	125	来客用お茶		980	90%	882	矢野食品	
2021/6/1	I	事務費	126	来客用コーヒー		1,074	90%	966	さと宮洋店	
2021/6/16	I	事務費	127	来客用コーヒー		455	90%	409	さと宮洋店	
2021/7/10	I	事務費	128	来客用コーヒー		480	90%	441	コメリと瀬野店	
2021/7/26	I	事務費	129	来客用コーヒー、お茶		572	90%	514	フレッシュバザールと瀬野石川店	
2021/8/17	I	事務費	130	来客用コーヒー		255	90%	229	フレッシュバザールと瀬野石川店	
2021/8/26	I	事務費	131	来客用コーヒー、お茶		509	90%	458	フレッシュバザールと瀬野石川店	
2021/9/21	I	事務費	132	来客用コーヒー、お茶		488	90%	439	フレッシュバザールと瀬野石川店	
2021/10/4	I	事務費	133	来客用コーヒー、お茶		616	90%	554	フレッシュバザールと瀬野石川店	
2022/1/28	I	事務費	134	来客用コーヒー		1,506	90%	1,355	ジャパニ野田川店	
2022/3/31	I	事務費	135	来客用コーヒー		1,420	90%	1,278	フレッシュバザールと瀬野石川店	

(単位:円)

政務活動費 会計帳簿

議員氏名:

中島 武文

令和3年度

年月日	仕途区分	使途項目	領収書管理番号	支払(収入)内容 (領収及び領書等も記載)	収入金額	支払金額	控分率 (%)	計上額 (増減額)	支払先	備考
2021/4/23	I	事務費	136	郵送料(府政勉強会案内)		2,604	100%	2,604	郵便局	
2021/5/10	I	事務費	137	郵送料(府政勉強会案内)		2,604	100%	2,604	郵便局	
2021/6/11	I	事務費	138	郵送料(補助金資料)		94	100%	94	郵便局	
2021/6/15	I	事務費	139	郵送料(宿泊事業者補助金案内)		1,680	100%	1,680	郵便局	
2021/6/16	I	事務費	140	郵送料(宿泊事業者補助金案内)		1,680	100%	1,680	郵便局	
2021/6/20	I	事務費	141	郵送料(宿泊事業者補助金案内)		1,344	100%	1,344	郵便局	
2021/7/13	I	事務費	142	郵送料(伝達業務者補助金案内)		2,772	100%	2,772	郵便局	
2021/8/27	I	事務費	143	郵送料(資料送付)		120	100%	120	郵便局	
2021/5/6	I	事務費	144	協働用子-ブル-イス		90,200	90%	81,180	(有)アリアソシエイツ	
2021/5/10	I	事務費	145	液晶モニター		37,220	90%	33,498	(株)堀尾デンキ	
2021/4/20	I	事務費	146	ファイル、名刺ホルダーほか		2,490	90%	2,241	(有)浪江事務機	
2021/6/26	I	事務費	147	ファイル		110	90%	99	セリア	
2021/7/20	I	事務費	148	スティックのり、コピー用紙		4,229	90%	3,806	(有)浪江事務機	
2021/8/14	I	事務費	149	ポケットファイル		220	90%	198	セリア	
2021/8/20	I	事務費	150	ファイル		384	90%	345	(有)浪江事務機	
2021/8/24	I	事務費	151	付箋、クリアホルダー		330	90%	297	セリア	
2021/10/20	I	事務費	152	コピー用紙		3,298	90%	2,968	(有)浪江事務機	
2021/10/20	I	事務費	153	ラベルシール		1,529	90%	1,376	(有)浪江事務機	
2021/12/13	I	事務費	154	封筒		14,410	100%	14,410	三景印刷(株)	
2022/1/20	I	事務費	155	スティックのり、コピー用紙		4,229	90%	3,806	(有)浪江事務機	
2022/2/15	I	事務費	156	OPPテープ・付箋・ゴムバンド		440	90%	396	ワッツ	
2022/3/9	I	事務費	157	事務機・イス、書類箱		170,720	90%	153,648	(有)アリアソシエイツ	
2022/3/31	I	事務費	158	文書収納ケース		4,960	90%	4,464	コマリ与謝野店	
2022/3/31	I	事務費	159	収納用折り畳みボックス		1,650	90%	1,485	ダイソー	
2021/4/20	I	事務費	160	カラー複合機基本料金・カウンター料		5,054	90%	5,054	(有)浪江事務機	
2021/5/20	I	事務費	161	カラー複合機基本料金・カウンター料		9,180	90%	8,262	(有)浪江事務機	

(単位:円)

取寄活動費 会計帳簿

議員氏名:

中島 武文

令和3年度

年月日	使込区分	使込項目	領収書 整理 番号	支払(取入)内容 (原簿及び期別番号記載)	収入金額	支払金額	控分率 (%)	計上額 (増減初期)	支払先	備考
2021/6/20	I	事務費	162	カラー複合機基本料金・カウンタ一料		6,722	90%	6,049	(有) 浪江事務機	
2021/7/20	I	事務費	163	カラー複合機基本料金・カウンタ一料		20,433	90%	18,389	(有) 浪江事務機	
2021/8/20	I	事務費	164	カラー複合機基本料金・カウンタ一料		7,887	90%	7,098	(有) 浪江事務機	
2021/9/21	I	事務費	165	カラー複合機基本料金・カウンタ一料		4,841	90%	4,356	(有) 浪江事務機	
2021/10/20	I	事務費	166	カラー複合機基本料金・カウンタ一料		4,692	90%	4,213	(有) 浪江事務機	
2021/11/22	I	事務費	167	カラー複合機基本料金・カウンタ一料		5,046	90%	4,541	(有) 浪江事務機	
2021/12/20	I	事務費	168	カラー複合機基本料金・カウンタ一料		9,194	90%	8,274	(有) 浪江事務機	
2022/1/20	I	事務費	169	カラー複合機基本料金・カウンタ一料		6,329	90%	5,696	(有) 浪江事務機	
2022/2/21	I	事務費	170	カラー複合機基本料金・カウンタ一料		3,438	90%	3,094	(有) 浪江事務機	
2022/3/22	I	事務費	171	カラー複合機基本料金・カウンタ一料		7,286	90%	6,557	(有) 浪江事務機	
2021/4/26	I	事務費	172	通信費NTT通信料4月分		8,877	90%	7,989	NTTファイナンス	
2021/5/27	I	事務費	173	通信費NTT通信料5月分		8,914	90%	8,022	NTTファイナンス	
2021/6/28	I	事務費	174	通信費NTT通信料6月分		8,714	90%	7,842	NTTファイナンス	
2021/7/27	I	事務費	175	通信費NTT通信料7月分		8,857	90%	7,971	NTTファイナンス	
2021/8/23	I	事務費	176	通信費NTT通信料8月分		9,446	90%	8,501	NTTファイナンス	
2021/9/28	I	事務費	177	通信費NTT通信料9月分		6,705	90%	7,834	NTTファイナンス	
2021/10/26	I	事務費	178	通信費NTT通信料10月分		8,472	90%	7,824	NTTファイナンス	
2021/11/26	I	事務費	179	通信費NTT通信料11月分		11,904	90%	10,713	NTTファイナンス	
2021/12/24	I	事務費	180	通信費NTT通信料12月分		8,716	90%	7,844	NTTファイナンス	
2022/1/25	I	事務費	181	通信費NTT通信料1月分		8,899	90%	8,009	NTTファイナンス	
2022/2/25	I	事務費	182	通信費NTT通信料2月分		8,696	90%	7,826	NTTファイナンス	
2022/3/29	I	事務費	183	通信費NTT通信料3月分		8,267	90%	7,440	NTTファイナンス	
2021/4/12	I	事務費	184	携帯通信費 2月分		10,036	50%	5,018	AU	
2021/5/10	I	事務費	185	携帯通信費 3月分		10,109	50%	5,054	AU	
2021/6/10	I	事務費	186	携帯通信費 4月分		10,106	50%	5,053	AU	
2021/7/12	I	事務費	187	携帯通信費 5月分		14,909	50%	7,454	AU	

(単位:円)

政務活動費 会計帳簿

職員氏名: 中島 武文

令和3年度

年月日	使途区分	使途項目	領収書 整理 番号	支払(収入)内容 (単価及び数量等も記載)	収入金額	支払金額	按分率 (負担分)	計上額 (西数初値)	支払先	備考
2021/8/10	I	事務費	188	携帯通信費 6月分		11,335	50%	5,667	AU	
2021/9/10	I	事務費	189	携帯通信費 7月分		10,345	50%	5,172	AU	
2021/10/11	I	事務費	190	携帯通信費 8月分		10,383	50%	5,191	AU	
2021/11/10	I	事務費	191	携帯通信費 9月分		8,706	50%	4,353	AU	
2021/12/10	I	事務費	192	携帯通信費 10月分		8,789	50%	4,394	AU	
2022/1/11	I	事務費	193	携帯通信費 11月分		10,422	50%	5,211	AU	
2022/2/10	I	事務費	194	携帯通信費 12月分		8,723	50%	4,361	AU	
2022/3/10	I	事務費	195	携帯通信費 1月分		8,735	50%	4,367	AU	
2021/4/27	I	事務費	196	カラー複合機リース料		21,800	90%	19,440	リコーリース(株)	
2021/5/27	I	事務費	197	カラー複合機リース料		21,800	90%	19,440	リコーリース(株)	
2021/6/28	I	事務費	198	カラー複合機リース料		21,800	90%	19,440	リコーリース(株)	
2021/7/27	I	事務費	199	カラー複合機リース料		21,800	90%	19,440	リコーリース(株)	
2021/8/27	I	事務費	200	カラー複合機リース料		21,800	90%	19,440	リコーリース(株)	
2021/9/27	I	事務費	201	カラー複合機リース料		21,800	90%	19,440	リコーリース(株)	
2021/10/27	I	事務費	202	カラー複合機リース料		21,800	90%	19,440	リコーリース(株)	
2021/11/29	I	事務費	203	カラー複合機リース料		21,800	90%	19,440	リコーリース(株)	
2021/12/27	I	事務費	204	カラー複合機リース料		21,800	90%	19,440	リコーリース(株)	
2022/1/27	I	事務費	205	カラー複合機リース料		21,800	90%	19,440	リコーリース(株)	
2022/2/28	I	事務費	206	カラー複合機リース料		21,800	90%	19,440	リコーリース(株)	
2022/3/28	I	事務費	207	カラー複合機リース料		21,800	90%	19,440	リコーリース(株)	
2021/4/15	J	人件費	208	事務所職員給与 3月分		115,100	90%	103,590		
2021/5/14	J	人件費	209	事務所職員給与 4月分		107,015	90%	96,313		
2021/6/15	J	人件費	210	事務所職員給与 5月分		102,101	90%	91,890		
2021/7/15	J	人件費	211	事務所職員給与 6月分		110,374	90%	99,338		
2021/8/13	J	人件費	212	事務所職員給与 7月分		108,580	90%	97,704		
2021/9/15	J	人件費	213	事務所職員給与 8月分		101,054	90%	90,948		

政務活動費 会計帳簿

職員氏名:

中島 武文

令和3年度

年月日	使途区分	使途項目	領収書 管理 番号	支払(収入)内容 (原簿及び増減等(記帳))	収入金額	支払金額	控分率 (負担分)	計上額 (増減算給)	支払先	備 考
2021/10/15	J	人件費	214	事務所職員給与 9月分		115,100	90%	103,590		
2021/12/15	J	人件費	215	事務所職員給与 11月分		118,180	90%	106,362		
2022/1/14	J	人件費	216	事務所職員給与 12月分		101,054	90%	90,948		
2022/2/15	J	人件費	217	事務所職員給与 1月分		93,787	90%	84,408		
2022/3/15	J	人件費	218	事務所職員給与 2月分		100,506	90%	90,455		
2021/11/15	J	人件費	219	事務所職員給与 10月分		116,845	50%	58,322		
2021/4/15	J	人件費	220	事務所職員給与 3月分		65,545	90%	58,990		
2021/5/14	J	人件費	221	事務所職員給与 4月分		62,785	90%	56,515		
2021/6/15	J	人件費	222	事務所職員給与 5月分		61,440	90%	55,296		
2021/7/15	J	人件費	223	事務所職員給与 6月分		70,200	90%	63,180		
2021/8/13	J	人件費	224	事務所職員給与 7月分		68,845	90%	61,960		
2021/9/15	J	人件費	225	事務所職員給与 8月分		52,385	90%	47,146		
2021/10/15	J	人件費	226	事務所職員給与 9月分		45,785	90%	41,206		
2021/12/15	J	人件費	227	事務所職員給与 11月分		36,180	90%	32,562		
2022/1/14	J	人件費	228	事務所職員給与 12月分		56,480	90%	50,841		
2022/2/15	J	人件費	229	事務所職員給与 1月分		40,030	90%	36,027		
2022/3/15	J	人件費	230	事務所職員給与 2月分		45,785	90%	41,206		
2021/11/15	J	人件費	231	事務所職員給与 10月分		62,795	50%	31,397		
2022/1/14	J	人件費	232	事務所職員給与 年末調整還付金		3,340	90%	3,006		
2021/6/23	J	人件費	233	労働保険		15,306	90%	13,775	京都労働局	
2021/8/23	J	人件費	234	源泉所得税(1~6月分)		4,750	90%	4,275	宮本税務署	
2022/1/8	J	人件費	235	源泉所得税(7~12月分)		3,730	90%	3,357	宮本税務署	
2021/4/1				政務活動費	1,200,000			0		
2021/7/1				政務活動費	1,200,000			0		
2021/10/1				政務活動費	1,200,000			0		
2022/1/4				政務活動費	1,200,000			0		

(単位:円)

政務活動費 会計帳簿

議員氏名: 中島 武文

令和3年度

年月日	使途区分	使途項目	領収書 整理 番号	支払(収入)内容 (申請書抄録番号等も記載)	収入金額	支払金額	按分率 (負担分)	計上額 (増減額)	支払先	備考
								0		

(単位:円)

区分	項目名
A	調査研究費
B	研修費
C	旅費
D	印刷製本等活動費
E	会費
F	資料作成費
G	資料購入費
H	事務費
I	雑費
J	人件費

支出件数	収入計 (A)	支出計 (B)	計上計 (C)
3件		18,275	18,275
8件		51,236	51,236
30件		1,438,457	1,396,112
13件		96,773	96,773
8件		34,180	34,180
0件		0	0
31件		112,363	112,363
13件		664,320	575,888
96件		968,711	625,512
28件		1,984,877	1,714,605
230件	4,800,000	5,368,192	4,824,944
			(A)-(C) -24,944

第10号様式（第7条関係）

備 品 台 帳

会派・議員名

中島 武文

年度	品名/規格	取得価格 (円)	按分率 (%)	計上額 (円)	取得 年月日	廃棄 年月日
令和 2年	パソコン/FUJITSU-WMVWD3F17W2	189,420	90%	170,478	2020.7.11	

- 注 1 取得価格が10万円以上の備品について、記載してください。
- 2 「年度」の欄には、充当した政務活動費が交付された年度を記載してください。

調查研究費

活動報告書

会派・議員名

No. 1
中島武文

費目	調査研究費・研修費・広報広報費・要請陳情等活動費・会費		
報告事項	日本会議 地方議員連盟会員年会費		
年月日	令和3年5月～令和4年4月分 (12ヶ月分)		
場所	東京都目黒区青葉台3-10-1-601		
対象者	中島武文		
目的	日本会議は、わが国の再建と誇りある国づくりのために政策提言と国民運動を推進する民間団体である。会員になることで得られる日本会議の機関紙等を通じて、皇室・憲法・歴史・教育・家族・安全保障など多岐に渡る知識を得ることで議員としての見識を深めることを目的とする。		
内容	月刊誌「日本の恵吹」では、皇室や憲法改正などのついて幅広く触れられているが、特に、令和4年4月号では、ロシアのウクライナ侵攻についての国際政治学者のグレンコ・アンドリー氏の記事が目にとまった。記事の最後には「国の平和を守るためには軍事力が必要」と締めくくっている。日本の平和を維持するための施策を考え直すきっかけとなった。		
結果・成果等	月刊誌「日本の恵吹」では、多岐に渡るテーマが論じられており、特に、ウクライナ侵攻についての記事からの学びが多かった。京都府議会では、令和4年2月定例会で「ロシアのウクライナ侵攻を非難する決議」を可決した。ウクライナの教訓は日本にとっても他人事ではないと感じたので、日本の防衛についての自身の見識を深める上での大いに役立った。今後の議員活動・議会質疑等に活かしていきたい。		
活動に要した支出	支出内容	計上額 (円)	内訳等
	会費	12,000円	12ヶ月分
		当該活動に関して政務活動費に計上した合計経費	
領収書整理番号	/		
備考			

注 該当する政務活動費の費目の項目に○印を付けてください。

第5号の2様式(第7条関係)

政務活動費領収書貼付用紙

議員氏名(会派名)	中島 武文	整理番号	/		
費目	調査研究費・研修費・広報広聴費・奨励費等活動費・会費・資料作成費・資料購入費・事務所費・事務費・人件費				
支払内容	日本会議 令和3年5月～令和4年4月年会費				
支払金額	12,000円	按分率	100%	計上額	12,000円
按分率の考え方					
備考					
(領収書は、重ならないように貼付してください。)					

領 収 証 中 島 武 文 様

No. _____

★ ￥ 12,000 ※

但 令和3年5月～令和4年4月分会費として

令和3年4月23日 上記正に領収いたしました

内 訳

税抜金額 _____
消費税率等(%) _____

コウゴ 94-08

日 本 会

〒153-0042東京都目黒区青葉台3-10

TEL03(3476)5611 FAX03(3476)5612



取 入
印 紙

LGBTやGIDの人の悩みとはまた別問題だと思います。差別はいけません、区別は必要です。性別の記入はしっかりとすべきだと思います。

社会の多様なあり方を大切に

山形市 山口麗貴様

IOCの委員会が発言内容に対して、多くのマスメディアが一斉にこそとばかりに世界中に向けて日本の基運伝を始めた。「日本は女性蔑視の国だ」との言い分だが、それは果して事実だろうか？
地球上にはきわめて多くの民族、

地域、国家が存在し、それぞれの住民は独自の誇りある歴史、伝統、慣習、文化を昔から継いできて、現在の多様な姿の社会を形作ってきた。従って、家族のあり方、男女の役割分担、働き方等々も、それぞれの地域社会毎に、多様なのは理の当然だ。

まずはこの多様性を認めることが必須であり、予め「かくあるべし」と決めつけるべきではない。最近の事例をあげれば、わが国における職業の男女比の件について「シングルキャリア増進」なるものを振りかざして、画一的に女性蔑視と見做すのは、正しい評価とは言えず、邪推というものだ。それぞれの

地域社会毎の多様な在り方を尊重すべきである。

次に、女性の働き方に対する評価について考えてみる。近年、世界中に広がった「リベラル思想」フェミニズム運動のためか、わが国でも女性の「家庭での仕事（いわゆる専業主婦）」なども含めて「職場での仕事よりも劣るもの」とする考え方が蔓延してきた。しかし、これは、家庭の崩壊を招く危険を孕んでおり、看過できない由々しき事態である。男女がどのような形で担うにしろ、家庭での仕事は極めて大切な誇りある仕事であり、憲法にも「家庭尊重義務」の条項をぜひ明記してほしい。

フェミニズム等の欧米由来の思想を染め込まれて、自国卑下につながるのは愚の骨頂だが、そのような論にはわが国には居ないものと信じてたい。(3月20日)

<p>新しい「日本の歩き方」</p> <p>山谷ふり子著 法政社 1400円+税</p>	<p>財源は神共の真</p> <p>高田修著 ハート出版 1400円+税</p>
<p>「保守主義者」の書</p> <p>小川栄太郎著 宝島社 1500円+税</p>	<p>日台通商共同体—日台関係の発展史</p> <p>浅野和生著 星屋社 1900円+税</p>
<p>世界はいつでも不安定—国際ユースの正しい読み方</p> <p>内藤謙介著 ワニブックス 1400円+税</p>	<p>空の神兵と呼ばれた男たち—インドネシア・パレンバン落下傘部隊の奇跡—</p> <p>奥本亨著、磯米(漫画) ハート出版 1500円+税</p>

◆お詫びと訂正
4月号次の箇所にご誤りがありました。謹んでお詫びし、訂正いたします。
25頁系図
御花園天皇→後花園天皇

目次 「日本の息吹」 令和3年5月号 表紙【藤と蓀】 竹中俊裕

- グラビア..... 2
- 今月の言葉/宮本雅史..... 3
- 「國家論」から見た日本国憲法の欠陥/百地章... 6
- 私が選択的夫婦別氏制度に反対する理由 /高市早苗..... 8
- 【連載】コーシンの世相談義/高僧太郎..... 15
- 【連載】十一宮家物語/宮田修..... 16
- 【連載】天皇陛下と信仰の山/廣田勇介..... 18
- 【連載】防人たちの今(24)/桜林美佐..... 20
- 【連載】世界史の中の日本を語ろう/田中美道... 22
- 【連載】日本を取り戻す教育/高橋史朗..... 24
- 【連載】地方から誇りある国づくりを /愛媛〜三宅清正果樹、福澤浩一果樹..... 26
- 息吹のひろば..... 28
- リーフレット・書籍のご案内..... 31

第5号の2様式(第7条関係)

政務活動費領収書貼付用紙

議員氏名(会派名)	中島 武文	整理番号	2		
費 目	調査研究費・研修費・広報広聴費・要望陳情等活動費・会議費・資料作成費・資料購入費・事務所費・事務費・人件費				
支 払 内 容	ガソリン代復路				
支 払 金 額	3,885円	按分率	100%	計 上 額	3,885円
按分率の考え方					
備 考	府庁にて聞き取り調査。前日に要望で来庁し市内宿泊したため、往路については要望陳情等活動費として計上。				
(領収書は、重ならないように貼付してください。)					

支 払 証 明 書

整理 番号	支払年月日	支払額 (円)	支 払 先	使 途 及 び 内 容	備 考
2	令和3年8月31日	3,885		ガソリン代(京都府庁⇒事務 所105km)	復路
計		3,885			

上記のとおり相違ないことを証明します。

令和3年9月1日

会派・議員名 中島 武文



- 1 使途項目ごとに作成し、会計帳簿の整理番号順に記載してください。
- 2 1行程ごと又は1日ごとに作成してください。
- 3 支払証明書の対象は、ア 自動券売機で購入する切符代(特急料金、座席指定料金等運賃の他に特別の費用が伴うものを除く。)及び路線バス運賃、イ ICOCA等の交通系ICカードで乗車した場合の運賃(アと同範囲のものに限る。)、ウ ガソリン代で距離数により計上する場合(1km:37円)です。
- 4 領収書貼付用紙に添付して提出してください。なお、按分により政務活動費の支出を行った場合には、領収書貼付用紙の所定の欄に按分に係る必要事項を記載してください。

第5号の2様式(第7条関係)

政務活動費領収書貼付用紙

職員氏名(会派名)	中島 武文	整理番号	3		
費目	調査研究費・研修費・広報広報費・要請陳情等活動費・会議費・資料作成費・資料購入費・事務所費・事務費・人件費				
支払内容	ETC料金(復路)				
支払金額	2,390円	按分率	100%	計上額	2,390円
按分率の考え方					
備考	府庁にて聞き取り調査。前日に要望で来庁し市内宿泊したため、往路については要望陳情等活動費として計上。				
(領収書は、重ならないように貼付してください。)					

ご利用代金請求明細書

中島 武文様

2022/03/27

楽天カード株式会社

本社/東京都港区新橋三丁目1番21号
電話番号/03-6748-8748(代番)

2021年10月ご請求金額
67,647円

ご利用カード
楽天カード(Visa)

お支払い日	返済方法	引き落とし口座	請求確定日	利用獲得ポイント	返済額	返金額
2021/10/27	口座振替		2021/10/20		0円	0円

ご利用明細

お支払い日	ご利用内容	ETC	1回払い	1,870	0	1,870	1,870	(単位:円)
2021/08/31	ETCカード売上	ETC	1回払い	1,870	0	1,870	1,870	0
	お支払い							
2021/08/31	ETCカード売上	ETC	1回払い	520	0	520	520	0
	お支払い							

21件 2,390円

10 03-10-27 B W *67,647 楽天カードサービス

クレジットカード振込
該当ETC料金として 2件 2,390円

研 修 費

活動報告書

No. 2

会派・議員名

中島 武文

費目	調査研究費・ <input checked="" type="checkbox"/> 研修費・広聴広報費・要請陳情等活動費・会議費		
報告事項	【会議等参加】スマート農業 セミナー参加		
年月日	令和3年2月25日		
場所	インテックス大阪		
対象者	希望者		
目的	スマート農業EXPOに参加し、最先端の技術を学ぶとともに、セミナーを受講し植物工場についての理解を深めることを目的とする。		
内容	スマート農業EXPOでは、ドローンや植物工場の先端技術をもつ企業の方々からお話をお伺いした。また、セミナーでは、GPF(株)の取り組みや植物工場の在り方について学ぶことが出来た。		
結果・成果等	植物工場は大規模である必要があると考えていたが、GPF(株)のセミナーを受講し、考え方が広がった。小規模でも運送コストを削減できる場所であれば採算性が高まることが理解できた。また、スマート農業の技術は農業だけに留まらず、畜産などの分野にも展開されていることがわかった。今後のスマート農業や植物工場などの施策を府議会で議論する際に、今回学んだことを活かしていきたい。		
活動に要した支出	支出内容	計上額 (円)	内訳等
	駐車料金	0円	令和2年度支出の為
	ガソリン代	0円	令和2年度支出の為
	高速料金	7,750円	
	当該活動に関して政務活動費に計上した合計経費		7,750円
領収書整理番号	4		
備考			

注 該当する政務活動費の費目の項目に○印を付けてください。

第5号の2様式(第7条関係)

政務活動費領収書貼付用紙

議員氏名(会派名)	中島 武文		整理番号	4	
費目	調査研究費、 <u>研修</u> ・広報広報費・要請接待等活動費・会費・資料作成費・資料購入費・事務所費・事務費・人件費				
支払内容	E.T.C料金				
支払金額	7,750円	按分率	100%	計上額	7,750円
按分率の考え方					
備考					

ご利用代金請求明細書
中島 武文様

2022/03/27

楽天カード株式会社
本社/東京都港区赤坂三丁目6番21号
電話番号/03-6740-6740(代表)

2021年04月ご請求金額
44,965円

ご利用カード
楽天カード (VISA)

お支払い日	返済方法	引き落とし口座	請求確定日	利用獲得ポイント	利息額	滞金額
2021/04/27	口座振替		2021/04/20		0円	0円

ご利用明細

日	種別	ETC	回数	金額	ポイント	利息	滞金	残高
2021/02/25	ETCカード売上	ETC+	1回払い	680	0	680	680	0
	77777 77777							
2021/02/25	ETCカード売上	ETC+	1回払い	3,580	0	3,580	3,580	0
	77777 77777							
2021/02/25	ETCカード売上	ETC+	1回払い	720	0	720	720	0
	77777 77777							
2021/02/25	ETCカード売上	ETC+	1回払い	440	0	440	440	0
	77777 77777							
2021/02/25	ETCカード売上	ETC+	1回払い	1,000	0	1,000	1,000	0
	77777 77777							
2021/02/25	ETCカード売上	ETC+	1回払い	680	0	680	680	0
	77777 77777							
2021/02/25	ETCカード売上	ETC+	1回払い	650	0	650	650	0
	77777 77777							

71件 2750円

4 03-04-27 B W *44,965 ラクテンカードサービス

71件ETCカード払いの内
該当ETC料金として71件 7750円

会場案内図

FLOOR MAP

第4回 農業 Week

AGRIWEEK OSAKA

2024年2月24日 [水] ~ 26日 [金] 10:00 ~ 17:00
 インテックス大阪
 February 24 (Wed) ~ 26 (Fri) 10:00 ~ 17:00
 INTEX Osaka, Japan

Read Exhibitions Japan Ltd.
 6次産業化 EXPO
 4th FARMERS' PROCESSING EXPO OSAKA

農業資材 EXPO

スマート農業 EXPO

6次産業化 EXPO

畜産資材 EXPO

凡例 / Legend

- 緊急出口 EMERGENCY EXIT
- トイレ TOILET
- フードスタンド FOOD STAND
- 避難経路 EVACUATION ROUTE
- エレベーター ELEVATOR
- 階段 STAIR

出展社一覧
 出展社による製品・サービス紹介
 セミナーの詳細は裏面へ
 Exhibitors List on the back page

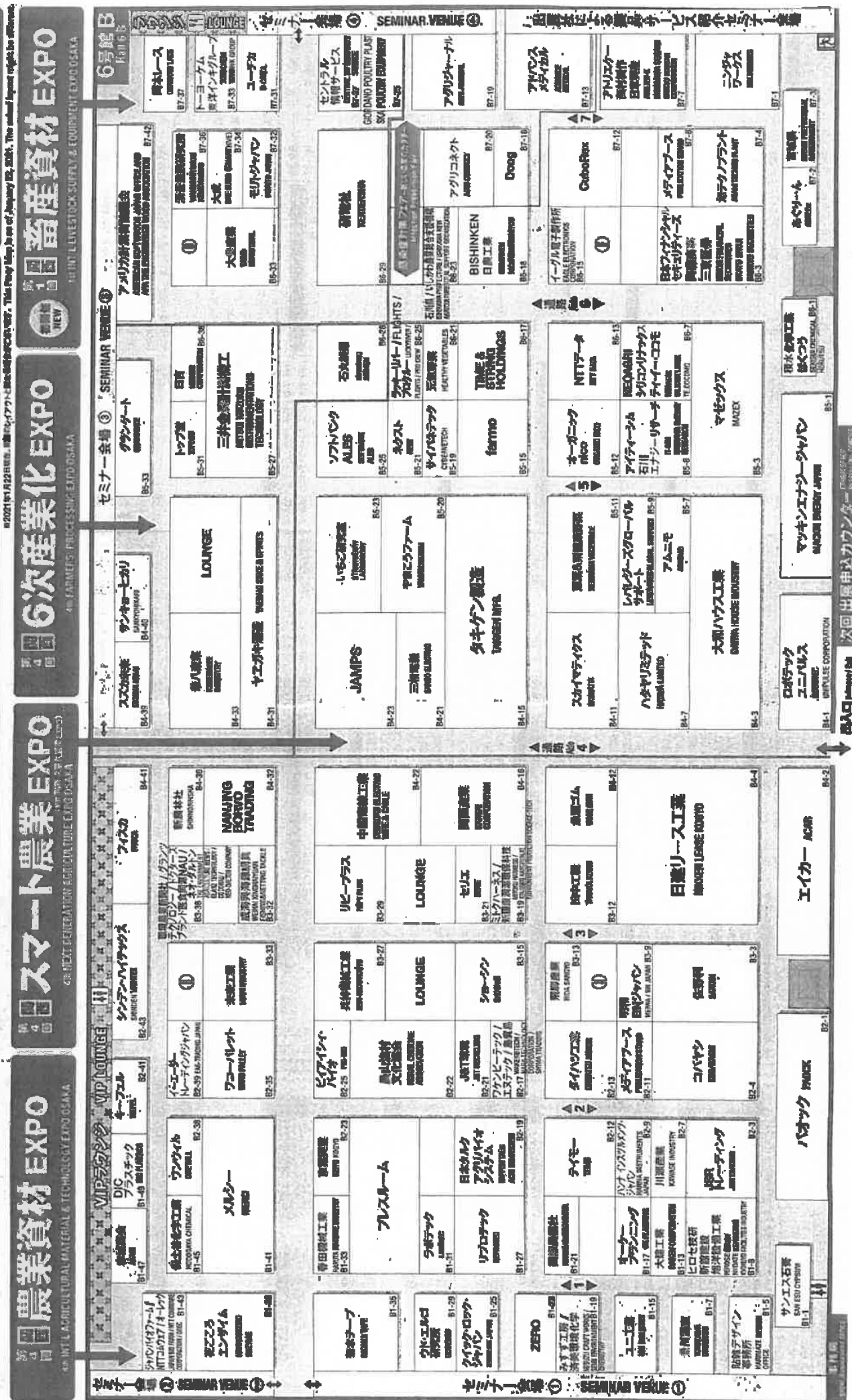

活動報告書

No. 3

会派・議員名

中島 武文

費 目	調査研究費・ <input checked="" type="checkbox"/> 研修費・広聴広報費・要請陳情等活動費・会費		
報告事項	【会費等参加】「MaaS Meeting 2021」		
年 月 日	令和3年3月9日		
場 所	けいはんなプラザ		
対 象 者	事前申込者		
目 的	日本におけるMaaSを実践するスマートモビリティの取り組み事例などを学び、地域の課題解決に繋げていくことを目的とする。		
内 容	WILLER社が提供するサービス「mobi」の説明やコロナ禍で前提条件が変わる中で、職住融合・分散型社会といったテーマで多様な分野で活躍している方々の講演を聞くことができた。		
結果・成果等	京丹後市などで導入されているWILLER社の「mobi」の取り組みに対する理解が深まった。令和4年2月3日(木)から3月4日(金)までの30日間、与謝野町でも実証実験として導入された。コロナ禍で様々な社会の変化が起きているが、今後どのようなことが求められるのか視野が広がった。学んだことを府議会の議論で活かしていきたい。		
活動に要した支出	支出内容	計上額(円)	内訳等
	駐車料金	0円	令和2年度支出の為
	ガソリン代	0円	令和2年度支出の為
	高速料金	7,840円	
	当該活動に関して政務活動費に計上した合計経費		7,840円
領収書整理番号	7		
備 考			

注 該当する政務活動費の費目の項目に○印を付けてください。

第5号の2様式(第7条関係)

政務活動費領収書貼付用紙

議員氏名(会派名)	中島 武文		整理番号	7	
費目	調査研究費・経費・広報広報費・異動旅費等活動費・会費・資料作成費・資料購入費・事務所費・事務費・人件費				
支払内容	E.T.C料金				
支払金額	7,840円	按分率	100%	計上額	7,840円
按分率の考え方					
備考					

ご利用代金請求明細書

中島 武文 様

2022/03/27

楽天カード株式会社

本社/東京都港区南青山二丁目9番21号
電話番号/03-340-0143 (内線)

2021年05月ご請求金額
63,586円

ご利用カード
楽天カード (VISA)

お支払い日	返済方法	引当庫とし口座	請求成立日	利用獲得ポイント	戻金額	返金額
2021/05/27	口座振替		2021/05/20		0円	0円

ご利用明細

(単位:円)

日付	内容	ETC+	種別	金額	ポイント	戻金	返金	残高
2021/03/09	ETCカード売上 クレジット決済	ETC+	1回払い	1,700	0	1,700	1,700	0
2021/03/09	ETCカード売上 クレジット決済	ETC+	1回払い	630	0	630	630	0
2021/03/09	ETCカード売上 クレジット決済	ETC+	1回払い	1,610	0	1,610	1,610	0
2021/03/09	ETCカード売上 クレジット決済	ETC+	1回払い	440	0	440	440	0
2021/03/09	ETCカード売上 クレジット決済	ETC+	1回払い	700	0	700	700	0
2021/03/09	ETCカード売上 クレジット決済	ETC+	1回払い	1,610	0	1,610	1,610	0
2021/03/09	ETCカード売上 クレジット決済	ETC+	1回払い	520	0	520	520	0
2021/03/09	ETCカード売上 クレジット決済	ETC+	1回払い	630	0	630	630	0

8件 7840円

03-05-27 B W *63,586 クレジットカードサービス

クレジットカード振込内。
該当ETC料金として8件 7840円

「MaaS Meeting 2021」のご案内 ニューノーマルで MaaS が一気に加速する！

第4次産業革命によって100年に一度の変革期にあるモビリティ産業は、ニューノーマルによってさらにその変革が加速していきます。ニューノーマルによって働き方が変わり、私たちが暮らす場所や時間に変化をもたらしたことで、世の中の価値観が大きく変わり、さまざまな場面で行動変容が起きています。

ニューリアリティ、職住融合、分散型社会といったニューノーマルの大きな流れは、モビリティの新しい在り方を要求しています。この中で“移動”は単なる手段としてではなく、サービスへと変わることが求められ、「なぜ必要なのか？」「どうありたいのか？」「何と連携していくのか？」これまでにない問いかけが投げかけられています。

自動運転、AI ルーティング、EV など、テクノロジーは既に実用レベルの水準になり、これからは安全安心を基に、新しい社会にどのように融合し、どうサービス化するかという段階になっています。そのキーとなるのが“MaaS”であり、移動に対する問いかけの答えにもつながっていくと考えています。

今年の MaaS Meeting では、コロナ禍を乗り越え、以前よりも豊かな暮らしを創造し、それを持続可能にするためには、MaaS がどのような役割を果たすのかを考えていきます。分散型社会によって働き方はどう変わるのか、そして地方で以前から課題となっている教育、医療、介護の第一線では何が起こっており、これから何が求められていくのかを、各分野のトップランナーの方たちと熱い議論をしていきます。また、日本における MaaS を実践するスマートモビリティの取組事例や、海外での先進事例を紹介します。そして、変革のチャンスとなるこれからの5年間に WILLER が何を成そうとしているのか、その構想を発表させていただきます。

ニューノーマルによって新しい価値観が一気に生まれる2021年。このかつてないチャンスのに、多くの皆さまが MaaS を通じて連携し、大きな結果を生み出していく。MaaS Meeting 2021 が、そのような連携を創造する場になることを期待しています。皆さまのご参加を、心よりお待ちしております。

■ 開催概要 ■

【会場開催】 令和3年3月6日(火) 12時～17時30分(受付:11時30分より) ※参加料:無料

<第1部> ニューリアリティにおいてMaaSが変える暮らし(トークセッション)

- ・副業兼業解禁時代到来!働き方はこう変わる!～ニューノーマルにおける働き方には文化度が必要～
- ・ニューノーマルで変わる日常の価値観とは?～今、社会の基本の暮らしの質が求められている～

<第2部> スマートモビリティチャレンジシンポジウム(主催:近畿経済産業局・近畿運輸局)(トークセッション)

- ・モビリティ関連データの取得、交通・都市政策との連携
- ・需要側の変容を促す仕掛け(移動需要を喚起)

<第3部> WILLER MaaS プレゼンテーション

- ・暮らしを豊かにする Community Mobility とは?
- ・2021年の新サービス発表

※参加方法は、会場参加・オンライン参加からお選びいただけます。

※オンライン参加をお申込みいただきました皆様へは、オンライン視聴いただけます URL を事前にメールします。

会場 : けいはんなプラザメインホール(京都府相楽郡精華町光舎1-7)

アクセス:京都駅より近鉄京都線新祝園駅まで急行で約30分、新祝園駅からバスで約10分

<https://www.keihanna-plaza.co.jp/access/>

【オンライン視聴】 令和3年3月5日(金)12時～3月9日(火)19時 ※参加料:無料

<MaaS Meeting World> 世界のMaaSにおける先進企業は何を考え、どう進んでいくのか

- ・海外のMaaS(スマートシティ、自動運転、オンデマンド交通)先進企業によるプレゼンテーション

※お申込みいただきました皆様へは、収録動画(日本語字幕あり)をオンライン視聴いただけます URL を事前にメールします。

プログラム詳細

MaaS Meeting サイト(<https://www.willer.co.jp/maas-meeting/>)にてご確認ください。

お申込み

上記 MaaS Meeting サイトの、応募フォームよりお申し込みください。

お問い合わせ先

MaaS Meeting 事務局(WILLER 内) 担当:竹内・清水 TEL:060-1745-0840 MAIL:koho@willer.co.jp

活動報告書

No. 4
中島 武文

会派・議員名

費目	調査研究費・ <input checked="" type="checkbox"/> 研修費・広聴広報費・要請陳情等活動費・会議費		
報告事項	【府外視察】「完全」閉鎖型陸上養殖		
年月日	令和3年3月26日		
場所	アクアステージ		
対象者	京都府議会(園崎弘道議員・藤山裕紀子議員)		
目的	アクアステージの大谷社長に完全閉鎖型陸上養殖の必要性や取り組みについて学ぶことを目的とする。		
内容	アクアステージの行っている完全閉鎖型陸上養殖技術や水質浄化技術を学ぶことで、今後の水産業の振興について理解を深めることができた。		
結果・成果等	海や川での養殖は薬品や魚のフン、餌の食べ残しなどの水質汚染のリスクが高いことを知り、陸上養殖の必要性を理解することができた。現在、丹後とり貝など京都府でも養殖を行っているが、これからの水産業の在り方について視野を広げることができた。府議会の議論に活かしていきたい。		
活動に要した支出	支出内容	計上額(円)	内訳等
	ガソリン代	0円	
	高速料金	7,630円	
	当該活動に関して政務活動費に計上した合計経費		7,630円
領収書整理番号	9		
備考	LINE等で他の議員と相談して開催決定し参加したため、案内文書なし。		

注 該当する政務活動費の費目の項目に○印を付けてください。

第5号の2様式(第7条関係)

政務活動費領収書貼付用紙

職員氏名(会派名)	中島 武文	整理番号	9		
費目	調査研究費・(研修費) 広報広報費・長期講習等活動費・会議費・資料作成費・資料購入費・事務費・事務費・人件費				
支払内容	ETC料金				
支払金額	7,630円	按分率	100%	計上額	7,630円
按分率の考え方					
備考					

ご利用代金請求明細書
中島 武文 様

2022/03/27

楽天カード株式会社
本社/東京都港区虎ノ門三丁目6番21号
電話番号/03-6748-8748 (内線)

2021年05月ご請求金額
61,688円

ご利用カード
楽天カード (VISA)

お支払い日	返済方法	引き落とし口座	請求確定日	利用額等ポイント	調整額	返金額
2021/05/27	口座振替		2021/05/20		0円	0円

ご利用明細

(単位:円)

日	内容	ETC	種別	金額	ポイント	調整	返金	残高
2021/03/25	ETCカード売上	ETC+	1回払い	1,610	0	1,610	1,610	0
	クレジット 竹*わ*わ							
2021/03/25	ETCカード売上	ETC+	1回払い	1,870	0	1,870	1,870	0
	クレジット 竹*わ*わ							
2021/03/25	ETCカード売上	ETC+	1回払い	2,100	0	2,100	2,100	0
	クレジット 竹*わ*わ							
2021/03/25	ETCカード売上	ETC+	1回払い	2,050	0	2,050	2,050	0
	クレジット 竹*わ*わ							

4件 7630円

B 03-05-27 B W *63,586 楽天カードサービス

クレジット払い(内)
該当 ETC 料金として 4件 7630円

AQUA
STAGE

なぜ「完全」閉鎖型陸上養殖が必要なのか

～ 持続可能な水産資源保護、そして養殖産業の躍進への一歩として～

フードテック(Food Tech)

活動報告書

No. 5

会派・議員名

中島 武文

費 目	調査研究費・ <input checked="" type="radio"/> 研修費・広聴広報費・要請陳情等活動費・会費		
報告事項	【府内視察】核融合研究		
年 月 日	令和3年4月6日		
場 所	京都大学宇治キャンパス		
対 象 者	京都府議会自民党議員団の有志議員		
目 的	京都大学の核融合研究について理解を深めることを目的とする。		
内 容	核融合エネルギーの長所や短所を学ぶとともに、実際に京都大学で独自に創案・開発された核融合プラズマ装置を見学させていただいた。		
結果・成果等	海外では核融合発電炉の開発に向けて民間投資が進んでいるが、日本ではそのような投資は少なく、研究成果に影響することが懸念されるところをお聞きした。再生可能エネルギーなど様々な分野でエネルギーをどのように確保していくのが課題になっているが、核融合発電などの新たなエネルギー技術についての研究も重要であり、府議会の議論に活かしていきたい。		
活動に要 した支出	支出内容	計上額 (円)	内 訳 等
	ガソリン代	8,436円	
	高速料金	6,320円	
		当該活動に関して政務活動費に計上した合計経費	14,756円
領収書整理番号	10、11		
備 考	LINE等で他の議員と相談して開催決定し参加したため、案内文書なし。		

注 該当する政務活動費の費目の項目に○印を付けてください。

第5号の2様式(第7条関係)

政務活動費領収書貼付用紙

職員氏名(会派名)	中島 武文	整理番号	10		
費 目	調査研究費(研修)・広報広報費・要請陳情等活動費・会費・資料作成費・資料購入費・事務所費・事務費・人件費				
支 払 内 容	ガソリン代往復				
支 払 金 額	8,436円	按分率	100%	計 上 額	8,436円
按分率の考え方					
備 考					
(領収書は、重ならないように貼付してください。)					

支払証明書

整理番号	支払年月日	支払額(円)	支払先	使途及び内容	備考
10	令和3年4月6日	4,218		ガソリン代(事務所⇒京都大学宇治キャンパス 114km)	往路
10	令和3年4月6日	4,218		ガソリン代(京都大学宇治キャンパス⇒事務所 114km)	復路
計		8,436			

上記のとおり相違ないことを証明します。

令和3年4月7日

会派・議員名 中島武文



- 1 使途項目ごとに作成し、会計帳簿の整理番号順に記載してください。
- 2 1行程ごと又は1日ごとに作成してください。
- 3 支払証明書の対象は、ア 自動券売機で購入する切符代(特急料金、座席指定料金等運賃の他に特別の費用が伴うものを除く。)及び路線バス運賃、イ ICOCA等の交通系ICカードで乗車した場合の運賃(アと同範囲のものに限る。)、ウ ガソリン代で距離数により計上する場合(1km:37円)です。
- 4 領収書貼付用紙に添付して提出してください。なお、按分により政務活動費の支出を行った場合には、領収書貼付用紙の所定の欄に按分に係る必要事項を記載してください。

第5号の2様式(第7条関係)

政務活動費領収書貼付用紙

職員氏名(会派名)	中島 武文	整理番号	11		
費目	調査研究費・研修費・広報広聴費・要請陳情等活動費・会議費・資料作成費・資料購入費・事務所費・事務費・人件費				
支払内容	ETC料金				
支払金額	6,320円	按分率	100%	計上額	6,320円
按分率の考え方					
備考					

ご利用代金請求明細書

中島 武文様

2022/03/27

楽天カード株式会社

本社 東京都港区南青山二丁目6番21号
電話番号 03-4740-4740 (代表)

2021年05月ご請求金額
63,586円

ご利用カード
楽天カード (VISA)

お支払い日	返済方法	引き落とし口座	請求確定日	利用残高ポイント	領収額	還金額
2021/05/27	口座振替		2021/05/30		0円	0円

ご利用明細

(単位:円)

日付	取引内容	ETC	種別	金額	ポイント	領収額	還金額
2021/04/06	ETCカード売上 ヤマダ電機 仙台	ETC+	1回払い	1,670	0	1,670	1,670
2021/04/06	ETCカード売上 ヤマダ電機 仙台	ETC+	1回払い	1,420	0	1,420	1,420
2021/04/06	ETCカード売上 ヤマダ電機 仙台	ETC+	1回払い	1,610	0	1,610	1,610
2021/04/06	ETCカード売上 ヤマダ電機 仙台	ETC+	1回払い	1,420	0	1,420	1,420

4件 6,320円

6 03-05-27 B W *63,586 ヤマダ電機

クレジットカード振込
該当ETC料金として 4件 6,320円



京都大学と核融合研究

長崎百伸
京都大学エネルギー理工学研究所
エネルギー複合権限研究センター



1



京都大学 (1897年創立)

基本理念
京都大学は、創立以来続いてきた自由の学風を継承し、発展させつつ、多様な知識の解法に挑戦し、地球社会の利便ある共存に貢献するため、自由と責任を基盤に、ここに基本理念を定める。

■ キャンパス 3	■ 学生 125,160	■ 学部学生 4,987
■ 学部 18	■ 大学院生 12,785	■ 博士学生 795
■ 研究科 13	■ 附属機関 2,755	■ 専攻 2,851
■ 学内研究費総額 100億 9千万円	■ 教育研究費総額 22億 4千万円	■ 外国人教職員 615



2



京都大学の考え

「自重自敬」
木下廣次(京都大学初代総長)
「大学生に在りては自重自敬を旨とし以て自立独立を期せざるべからず」
自らを重んじ、自己の中に人格の絶対的価値と尊厳とを認めること。

「自由の学風」
「自学自習」
「自覚自持(じたんじ)」



情報工ネルギー情報会 2021年4月30日(水)

3



オープンコースウェア

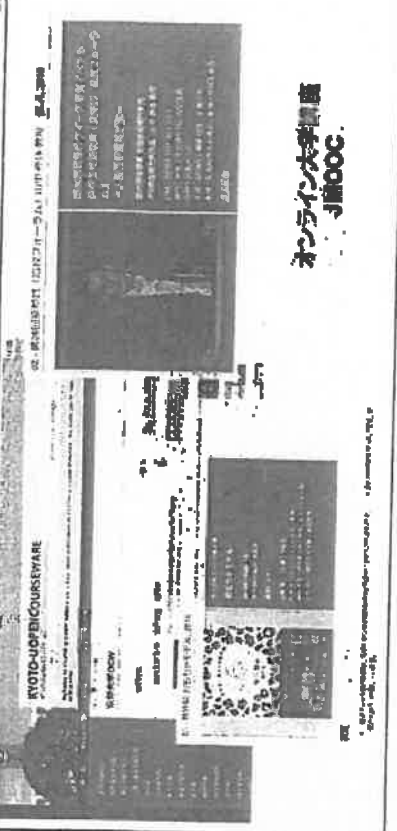

**オンライン大学講座
JMOOC**

情報工ネルギー情報会 2021年4月30日(水)

4



5



6

エネルギー理工学研究所の理念・目標

「エネルギーの生成、変換、利用の高度化に関する研究を行うことを既述目的とし、全国の大学やその他の研究機関と連携し、研究者の共同利用に努むるとともに、人類文明の持続的発展に貢献します。」

エネルギー
エネルギー
エネルギー

2021年4月6日(水)

7

エネルギー理工学研究所の研究施設

Helvion J 超導超短波放射線融合プラズマ研究

NMR 高分解能核磁気共鳴

KO-PPSL
中性子散乱電子顕微鏡

D-APT
材料観察

2021年4月6日(水)

8

世界のエネルギー消費と世界人口

6世紀 3億人
 17世紀 5億人
 1830年 10億人
 1930年 20億人
 1980年 44億人
 2009年 68億人
 2020年 78億人
 2050年 97億人 (予測)

「国際連合世界エネルギー展望」より
 国際エネルギー機関 2021年4月6日(火)

9

エネルギー自給率

「国際エネルギー機関」より
 「日本のエネルギー」 2018年版

国際エネルギー機関
 2021年4月6日(火)

10

発電のためのエネルギー

位置エネルギー

水

水力発電
本厚木発電所 (茨城県常陸郡)

化学エネルギー

石油
重油・原油
天然ガス、LNG

火力発電
福島第一発電所
川口火力発電所
大飯原子力発電所
石川島播磨重工業
日立製作所

核エネルギー

原子力(核分裂)

原子力発電
伊方発電所

国際エネルギー機関 2021年4月6日(火)

11

再生可能エネルギー

水力発電

新川ダム(西宮市)
池田発電所

風力発電

豊戸発電所(神戸)
バイオマス発電

太陽光発電

伊豆大浜太陽光発電所(御山)
土佐南次世代エネルギーパーク

地熱発電

御湯山地熱発電所

国際エネルギー機関 2021年4月6日(火)

12

太陽のなかで何が起きているか？

核融合反応

太陽(プロトン)が核融合反応となり、結果として 4He の核が形成される。

反応	反応式	反応エネルギー	平均反応率
1	$2p + 2p \rightarrow 2D + 2e^+$	0.5 MeV	1.4×10^{10} / Year
2	$2D + 2p \rightarrow 3He + 4\gamma$	2 MeV	10^{10} / sec
3	$2p + 2D \rightarrow 3He + 2\gamma$	11 MeV	0.7 sec
4	$4p + 2e^- \rightarrow 4He + 2\nu$	12.86 MeV	10^{10} / Year
5	$4p + 2e^- \rightarrow 4He + 2\nu$	26.7 MeV	-

太陽の内部
温度: 1.5 kV (1500万度)
水素密度: 150 g/cm³ (水の密度の100倍)

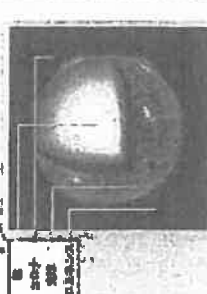

13

核融合エネルギー講座 2021年4月6日(水)

核融合反応とは？

- 軽い核同士が融合してより重い核種になる反応
- 原子核同士が融合すると、原子核同士が引き合う力(核力)が優勢する力(クーロン力)を打ち、2つの原子が融合する。
- 質量欠損 (mass defect) により、エネルギーが発生する。

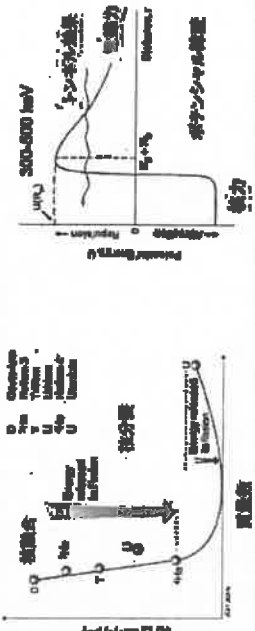

14

核融合エネルギー講座 2021年4月6日(水)

核融合からどのくらいのエネルギーを得ることができるか？

アインシュタインの方程式

$$E = mc^2$$

E: エネルギー
m: 質量
c: 光速 (3×10^8 m/sec)

例: 1グラムの物質がエネルギーに変換されると

$$E = 1[gr] \times c^2$$

$$= (10^{-3}[kg]) (3 \times 10^8 [m/sec])^2$$

$$= 9 \times 10^{13} [ジュール]$$

コップ50杯の水が2トンの石炭エネルギーと等価！



15

核融合エネルギー講座 2021年4月6日(水)

水素-3重水素 核融合反応

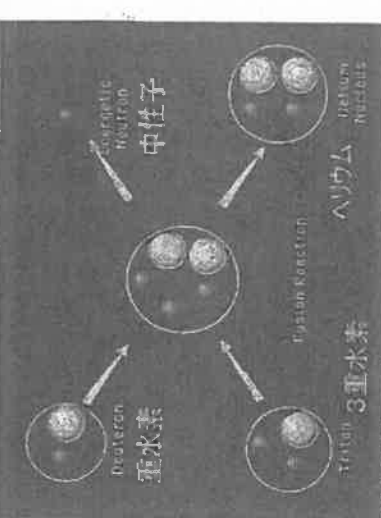

16

核融合エネルギー講座 2021年4月6日(水)

核融合発電に向けて

プラズマ中でエネルギーを熱に変換
燃料のトリチウムを圧入

トカマク型

真空容器

冷却水

ヘリウムガス

プラズマ中でエネルギーが熱に変換

核融合エネルギー一般協会 2021年4月03日(水)

核融合エネルギーの長所と短所

利点

- 燃料が豊富(特定の場所に存在しない)
重水素 数百年分 ← トリチウムはわずか数年
- 高レベル放射性廃棄物の発生がない。
- 原爆的に暴発することなく安全。
- 温暖化ガス(CO, CO₂, CH₄)、有害ガス(SO_x, NO_x)の発生がほとんどない。

課題点

- 実現が容易でない。
- 発電コストの削減余地が高い。
- 三重水素(トリチウム)を用いると、取り扱いには要注意。
- 低レベル放射性廃棄物 100年以下

★ トリチウムの採取が難しい

核融合エネルギー一般協会 2021年4月08日(水)

核融合反応を起こさせる方法

閉じ込め方法

サイズ
時間
圧力

重力	10 ²⁸ m	10 ¹⁶ sec	10 ¹⁶ atm
慣性	10 ⁻⁵ m	10 ⁻⁹ sec	10 ¹⁶ atm
磁場	10 m	400 sec	2 atm

核融合エネルギー一般協会 2021年4月03日(水)

磁場閉じ込め核融合

トカマク(Tokamak)

ヘリカル系(Helical system)

核融合エネルギー一般協会 2021年4月03日(水)

荷電粒子は磁場に捕捉される

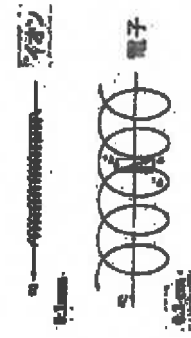

ローレンツ力

$$\frac{d\mathbf{v}}{dt} = q(\mathbf{E} + \mathbf{v} \times \mathbf{B})$$

ラーマ-半径

$$r = \frac{mv}{qB}$$

ラーマ-周波数

$$\omega = \frac{qB}{m}$$

国際核融合エネルギー財団会 2021年4月6日(水)

21

核融合炉成立条件 ローソン条件 (Lawson Criteria)

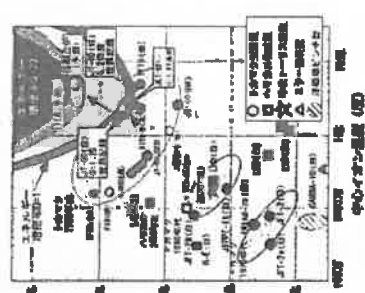

$$\frac{n^2}{4} \langle \sigma v \rangle (B_e + \eta B_p) > \frac{3nT}{\tau_E}$$

$n_e > 2 \times 10^{20} \text{ [m}^{-3}\text{]}$
 $T = 10 \text{ keV}$

例えば、
 イオン温度 1keV
 プラズマ電流 $2 \times 10^{17} \text{ m}^{-2}$
 閉じ込め時間 1秒

エネルギー-電荷率Q

$$Q = \frac{P_e + P_\alpha}{P_H} = \frac{5P_\alpha}{P_H}$$

国際核融合エネルギー財団会 2021年4月6日(水)

22

国際核融合実験炉 ITER

International Thermonuclear Experimental Reactor

平和目的の核融合エネルギーが科学技術的に成立することを目指す。

- 自己点火及び長時間燃焼の実証
- 核融合炉工学技術の実証

項目	値
全長	0.2 m
プラズマ半径	2.9 m
プラズマ電流	0.9 MA
プラズマ温度	10.0 keV
トカマク型	0.4 T
閉じ込め時間	100 s
熱出力	500 MW
エネルギー増倍率	10



国際核融合エネルギー財団会 2021年4月6日(水)

23

ITER建設地 (Saint-Paul-lès-Durance, France)

737

2025年 プラズマ実験開始
 2035年 本格稼働(DT実験)



国際核融合エネルギー財団会 2021年4月6日(水)

24

ITER参加権

2.3 Who is ITER?

ITER is a consortium of 7 nations and citizens under auspices of Eur-ATOM

Chairman Masahiro (萩原 博) Emeritus Director-General, ITER Organization
 元ITER総長
 元ITER総長
 元ITER総長
 元ITER総長
 元ITER総長
 元ITER総長

核融合エネルギー一般協会 2021年4月8日(水)

25

Heliotron Jプロジェクト(京都大学) ー ヘリカルシステムの最適化ー

ヘリオンプロジェクト

- 閉じ込みと安定性の両立を目指した最適化研究
- 柔軟性に富んだ磁場配位設定
- アクセンゼリディの長さ
- トランスプラズマ物理への貢献

1.5m
 1000kA
 75kV
 1000kA
 75kV

核融合エネルギー一般協会 2021年4月8日(水)

26

ヘリオトロンプラズマ研究の歴史

1958 1000kA, a=0.7m, B=0.8T
 Heliotron A
 1958 1000kA, a=0.7m, B=0.8T
 Heliotron B
 1960 1000kA, a=0.7m, B=0.8T
 Heliotron C
 1976 1000kA, a=0.7m, B=0.8T
 Heliotron D
 1978 1000kA, a=0.7m, B=0.8T
 Heliotron E
 1980 1000kA, a=0.7m, B=0.8T
 Heliotron J
 1990 1000kA, a=0.7m, B=0.8T
 Heliotron J

核融合エネルギー一般協会 2021年4月8日(水)

27

Heliotron J 核融合プラズマ装置

京都大学で独自に創案・開発されたヘリカル系磁場閉じ込みプラズマ実験装置

核融合エネルギー一般協会 2021年4月8日(水)

28

ヘリトロンにおけるプラズマの生成と加熱

・70GHz高圧X-modeを用いてルーチン的にプラズマを生成・加熱



入射条件:
 On-axis perpendicular
 Injection from straight section.
 2nd harmonic X-mode
 Bres = 1.25 T

核融合エネルギー創研会 2021年4月6日(水)

29

大型ヘリカル装置 LHD (自然科学研究機構核融合科学研究所)



核融合エネルギー創研会 2021年4月6日(水)

30

核融合発電炉に向けた課題

- 物理: プラズマ“維持”の理解
 別途搬送の原因究明
 アルファ粒子(3.5 MeV)による加熱
 自律性の高いプラズマの制御
- 工学: 核融合炉工学技術の開発
 中性子(14 MeV)に耐える炉壁の開発
 放射化の少ない構造材料開発
- 経済性の高い
 核融合システムの構築

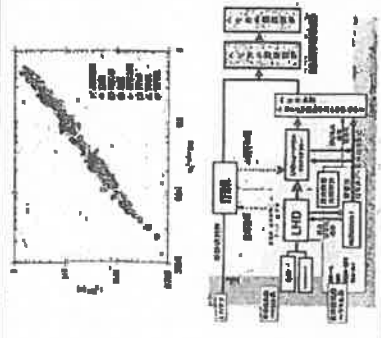

核融合エネルギー創研会 2021年4月6日(水)

31

人類のエネルギー

第1の火: 薪
 第2の火: 化石燃料
 (石炭、石油、天然ガス、等)
 第3の火: 原子力(核分裂反応)
 第4の火: 核融合

核融合エネルギー創研会 2021年4月6日(水)

32

活動報告書

No. 6
 会派・議員名 中島 武文

費目	調査研究費・ <input checked="" type="checkbox"/> 研修費・広聴広報費・要請陳情等活動費・会議費		
報告事項	【会議等参加】 天橋立世界遺産講座 聴講		
年月日	令和3年11月4日		
場所	京都府立京都学・歴史館		
対象者	聴講希望者		
目的	京都府立大学の上杉准教授の天橋立に係る講座に出席すると共に、京都市内での開催とのことで、市内での天橋立への関心がどの程度あるのか確認することを目的とする		
内容	上杉准教授から天橋立が名所といわれた所以や時から絵画まで時代ごとの天橋立の発信のされ方などを学べた。		
結果・成果等	会場には、沢山の方々が参加されており、天橋立への関心の高さが伺えた。今後、議会等での活動に学んだことを反映させていきたい。		
活動に要した支出	支出内容	計上額 (円)	内訳等
	駐車料金	600円	
	ガソリン代	8,140円	
	高速料金	4,520円	
	当該活動に関して政務活動費に計上した合計経費		13,260円
領収書整理番号	12、13、14		
備考			

注 該当する政務活動費の費目の項目に○印を付けてください。

第5号の2様式(第7条関係)

政務活動費領収書貼付用紙

職員氏名(会派名)	中島 武文	整理番号	12		
費目	調査研究費・研修費・広報広報費・要請謝儀等活動費・会費・資料作成費・資料購入費・事務所費・事務費・人件費				
支払内容	駐車料金				
支払金額	600円	按分率	100%	計上額	600円
按分率の考え方					
備考					

(領収書は、重ならないように貼付してください。)

Times
タイムズ24株式会社
 タイムズ京都学・歴史館駐車場
 TEL:0120-70-6924

名刺可又書正

精算機 No.	A	精算No	000077
発券機 No.		発券No	042959
入庫時刻	2021年11月4日 木	14:51	
出庫時刻	2021年11月4日 木	15:47	
駐車時間		1:46	
駐車料金	A料金	600円	
合計		600円	
現金領収額		600円	
お預け		1,000円	
お釣		400円	

2021年11月4日

金額は印刷されています。

第5号の2様式(第7条関係)

政務活動費領収書貼付用紙

議員氏名(会派名)	中島 武文	整理番号	13		
費目	調査研究費・雑費・広報広報費・要請等活動費・会費・資料作成費・資料購入費・事務費・事務費・人件費				
支払内容	ガソリン代往復				
支払金額	8,140円	按分率	100%	計上額	8,140円
按分率の考え方					
備考					
(領収書は、重ならないように貼付してください。)					

支払証明書

整理番号	支払年月日	支払額(円)	支払先	使途及び内容	備考
13	令和3年11月4日	4,070		ガソリン代(事務所⇒京都府立京都学・歴史館110km)	往路
13	令和3年11月4日	4,070		ガソリン代(京都府立京都学・歴史館⇒事務所110km)	復路
計		8,140			

上記のとおり相違ないことを証明します。

令和3年11月5日

会派・議員名 中島 武文



- 1 使途項目ごとに作成し、会計帳簿の整理番号順に記載してください。
- 2 1行程ごと又は1日ごとに作成してください。
- 3 支払証明書の対象は、ア 自動券売機で購入する切符代(特急料金、座席指定料金等運賃の他に特別の費用が伴うものを除く。)及び路線バス運賃、イ ICOCA等の交通系ICカードで乗車した場合の運賃(アと同範囲のものに限る。)、ウ ガソリン代で距離数により計上する場合(1km:37円)です。
- 4 領収書貼付用紙に添付して提出してください。なお、按分により政務活動費の支出を行った場合には、領収書貼付用紙の所定の欄に按分に係る必要事項を記載してください。

第5号の2様式 (第7条関係)

政務活動費領収書貼付用紙

議員氏名(会派名)	中島 武文	整理番号	14		
費目	調査研究費(研究費)・広報広報費・要請陳情等活動費・会費・資料作成費・資料購入費・事務所費・事務費・人件費				
支払内容	E.T.C料金				
支払金額	4,520円	按分率	100%	計上額	4,520円
按分率の考え方					
備考					

(領収書は、重ならないように貼付してください。)

ご利用代金請求明細書

中島 武文 様

2022/02/27

楽天カード株式会社

本社 東京都中央区新富町二丁目6番21号
電話番号 03-6740-8740 (代表)

2021年12月ご請求金額

59,155円

ご利用カード

楽天カード (VISA)

お支払い日	返済方法	引き落とし口座	請求確定日	利用獲得ポイント	利息額	返金額
2021/12/27	口座振替		2021/12/20		0円	0円

ご利用明細

(単位:円)

日付	商品名	ETC*	1回払い	520	0	520	520	0
2021/11/04	ETCカード売上	ETC*	1回払い	520	0	520	520	0
	お支払い							
2021/11/04	ETCカード売上	ETC*	1回払い	520	0	520	520	0
	お支払い							
2021/11/04	ETCカード売上	ETC*	1回払い	1,870	0	1,870	1,870	0
	お支払い							
2021/11/04	ETCカード売上	ETC*	1回払い	1,810	0	1,810	1,810	0
	お支払い							

41件 4520円

12 03-12-27 B W *59,155 ライトカードサーブ

クレジットカード払いのみ

該当ETC料金にて 41件 4520円



天橋立



世界遺産登録を目指して

天橋立世界遺産講座

自然景観だけではない天橋立の奥深い魅力を、古代から近代・現代にわたる歴史に探ります！

会場 京都府立京都学・歴史館 大ホール 京都市左京区下鴨半木町1-29

定員 240名(先着順/申し込み不要) **参加費** 無料

- | | | | | | |
|-----|-------|---|--------------------------|--|---|
| 第1回 | 10.14 | 木 | 14:30-16:00
(開場14:00) | 丹後の古代遺跡と丹後府中
講師: 渡田哲郎(京都府立大学教授) |  |
| 第2回 | 10.21 | 木 | 14:30-16:00
(開場14:00) | 中世都市・丹後府中と天橋立
講師: 伊藤 太(京都府立山城郷土資料館) |  |
| 第3回 | 11.04 | 木 | 14:30-16:00
(開場14:00) | 日本の名所と近世・近代の天橋立
講師: 上杉和央(京都府立大学准教授) | |
| 第4回 | 11.11 | 木 | 14:30-16:00
(開場14:00) | 文化的景観に天橋立の歴史を探る
講師: 河森一浩(宮津市教育委員会) | |

主催: 天橋立を世界遺産にする会 共催: 京都府 後援: 宮津市、伊根町、与野野町
*新型コロナウイルスの感染拡大にともない、中止とする場合がございます。ご了承ください。



同時開催 **パネル展「天橋立と世界遺産」**
10.14(木)-11.11(木)
会場 京都府立京都学・歴史館 1階ロビー

お問い合わせ | 天橋立を世界遺産にする会
0772-45-1642 (事務局: 宮津市教育委員会社会教育課)

日本の名所と近世・近代の天橋立

京都府立大学文学部

上杉 和央

○名所とは？

・辞書の定義

- ① 景色がいいことで有名な所。景勝の地。また、歴史的な事件があったり、古歌などに詠まれたりして、昔から広く知られている土地。名勝。名跡。
- ② 一般に、景色がよい所。
- ③ 遊里で名代の太夫。京都・島原の遊里などで、各地の名所の名を自分の名にしていたところから生じたという。

【日本国語大辞典】

・ナドコロからメイショへ

水江(1985: 39)

中世の名所が歌枕(=ナドコロ)として詠まれるもの、もしくは知産としての名所であったのに対し、近世初期には「そこへたどりつき、見てたのしむための名所として、人びとの胸をうち、記憶に残るものになりつつあった」

加藤(1991: 605)

17世紀中後期に刊行された江戸の名所案内記の検討から、「名所を訪れる行楽行動が一般に展開していくさざし」を読み取る

○ナドコロとしての天橋立

・「小式部内侍が大江山の歌の事」

和泉式部、保昌が妻にて、丹後に下りけるほどに、京に歌合ありけるに、小式部内侍、歌よみにとられてよみけるを、定頼中納言、たはぶれに小式部内侍に、「丹後へつかはしける人は参りにたりや。」と言ひ入れて、局の前を通ぎられけるを、小式部内侍、御簾よりなかば出でて、直衣の袖をひかへて、

大江山 いくのの道の遠ければ まだふみもみず 天の橋立

とよみかけけり。

思はずにあさましくて、「こはいかに。」とばかり言ひて、返しにも及ばず、袖をひきはなちて、逃げられにけり。小式部、これより歌よみの世おぼえ出で来にけり。

(『古今著聞集』18世紀中ごろ)

・天橋立を眺める

和泉式部

橋立の松の下なる磯清水・都なりせば君も波まし

応永8年(1396)、九条忠基(元従一位関白)等、天橋立見物に訪れる。

永禄12年(1569)、連歌師里村紹巴、天橋立に遊ぶ。

・雪舟「天橋立図」

京都国立博物館ウェブサイトより

「日本三景の1つ、丹後天の橋立を東側から鳥瞰的にとらえた図で、図中の智恵寺の多宝塔と成相寺の伽藍が同時に描かれることから、制作期が一応明応10年(1501)から永正9年(1506)の間とされる。雪舟(1420-1506)が80歳を越してなお現地に歩を運んで、実景を写したことは驚異である。」

・無双霊境

天正8年(1580)長岡藤孝(細川幽斎)入国し、同年に「無双霊境」であることなどを理由として、智恵寺の寺領を安堵

無境という評価に視覚要素は含まれるが、あえて言えば「概念的な美>視覚的な美」

←「九世戸縁起」(正徹(1381~1459)筆、智恵寺の文殊菩薩信仰・地域の起願譚)に見える中世的な橋立像

○日本三景

・近世：数えあげが盛んになり、次第に定型化

・日本三景

林鷲峰(春斎：林羅山の三男)『日本国事跡考』(寛永20[1643])

「三処奇観たり」、

貞原益軒『己巳紀行』(元禄2[1669])

「此坂中より天橋立、切戸の文殊、橋立東西の与謝の海、阿蘇の海目下に在て、其景言語ヲ絶ス、日本の三景の一とするも宜なり」

○近世の天橋立

俯瞰する=空からの視点(雪舟以来の視点?)

江戸時代の名所の表現形式=誘う景色



眺める=大地からの視点

旅行・観光の経験の反映

実景(真景)に対する価値

・俯瞰の構図

『絵本故事談』 正徳四年(1714) 山本序周 編・橋有税 画

「三景ハ所謂松島〔奥州〕、天橋立〔丹州〕、厳島〔美州〕也」

日本三景がセットになった最初?

→源内鏡などの意匠へ

『丹後国天橋立図』 貝原益軒(1630-1714) / 柳枝軒 / 享保11年(1726) 刊行

益軒: 吉野・平安城・松島・宮島・天橋立のシリーズを企図。

吉野と宮島で益軒は他界→別の者に引き継がれる。天橋立は亡名子「曾舟の古図にもとづいて今新に図し遊客の助となし侍るものならん」

・斜め一文字の登場

『天橋立丹後図画冊』 狩野探幽(1602-1674)

成相寺付近から、目で見た橋立を描写する動き。

画冊(スケッチ)であり、作品に昇華するには至っていない点は重要。

『天橋立真景図』 島田雅壽(1801~1881) 智恩寺蔵

新宮涼庭の跋文によれば、三井高就(三井北家(本家)第7代当主)が1843年に遊覧した際に感動し、天橋立の風景を島田雅壽に描かせたもの。

⇒「作品」/目に触れるに相応しいものとしての斜め一文字

・橋立の借景?

絵師が実際に現地に行った作品の山の描写

・門前の四軒茶屋

元禄9年(1690)「茶屋四軒組合」開始

享保17年(1732)「但馬湯橋道之記」(舞鶴市糸井文庫)

「文珠堂の前乃磯松よりの揚り場に四軒茶屋といふあり・・・此茶屋にうる物を俗の戯に知恵の餅、才覚の田楽、分別の蒟蒻、愚案の酒と云」

・さらなる現実感を求めて

『天橋立図』(眼鏡絵) 丸山広孝(1733-95)

のぞき眼鏡を使うと、画像が反転し、より立体的に見える仕組み。

『諸国名所記 丹後天橋立風景』 歌川広重(1797-1858) 天保6~10年(1835-1839)

初代歌川広重の「諸国名所記」シリーズの1枚。

『六十余州名所図会 丹後 天の橋立』 歌川広重 嘉永6年(1858)

諸国の名所をそれぞれ1つ選んで描いた作品集。

縦一文字(斜め縦一文字?)の大胆な構図 ←掛け軸の日本三景図に先行類例

○近代の天橋立観

・観光インフラの整備

傘松公園の設置 (1919/大正8年) / 名勝指定 (1922) / 宮津駅 (1924) ・天橋立駅 (1925) の完成 / ケーブルカー運行開始 (1927/昭和2年)

・絵はがきの教える見方

傘松からの風景に加え、文珠・桜山といった文珠地区側からの視点が登場する。

・新たな見方

傘松公園：天橋立公園の一角（視点場）として整備

←明治36年(1903)…明治34年(1901)の舞鶴鎮守府開庁により「橋立付近ノ繁盛ヲ来ス」ことが予想されるので「将来郡ノ繁栄増進ノ資ニ供スル為」に国有林を与謝郡公園とすることを要望。その後府立に

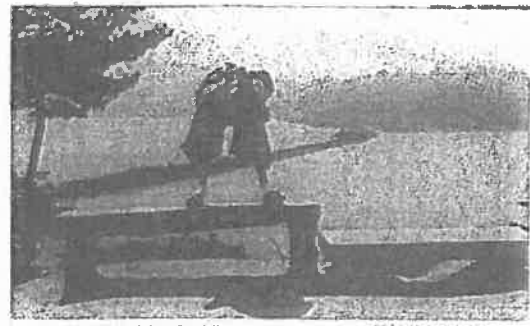
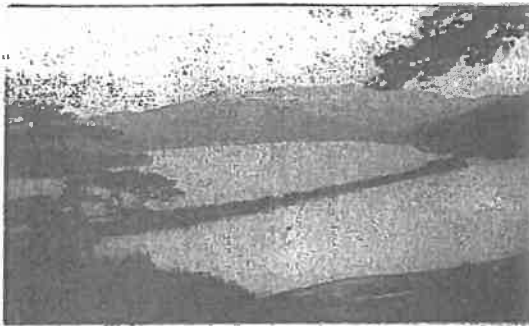

回旋橋

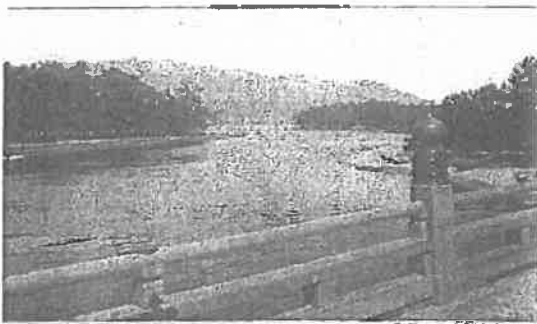

・海水浴場としての天橋立

・吉田初三郎の描く天橋立・宮津



『宮津橋立名所図絵』大正18年(1924) 吉田初三郎

初三郎：鉄道省『鉄道旅行案内』の挿絵担当

宮津線の開通：大正18年4月(天橋立【文殊】駅まで延伸は大正14年7月)

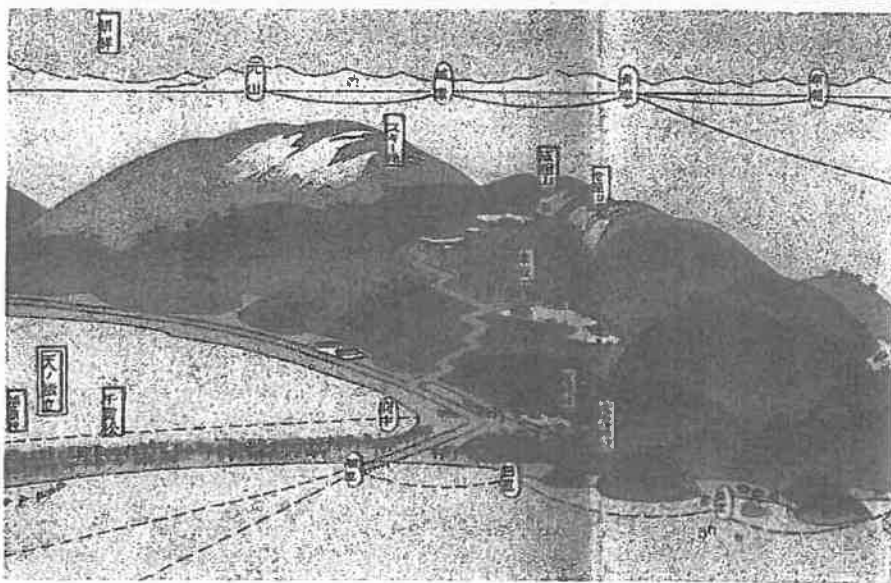
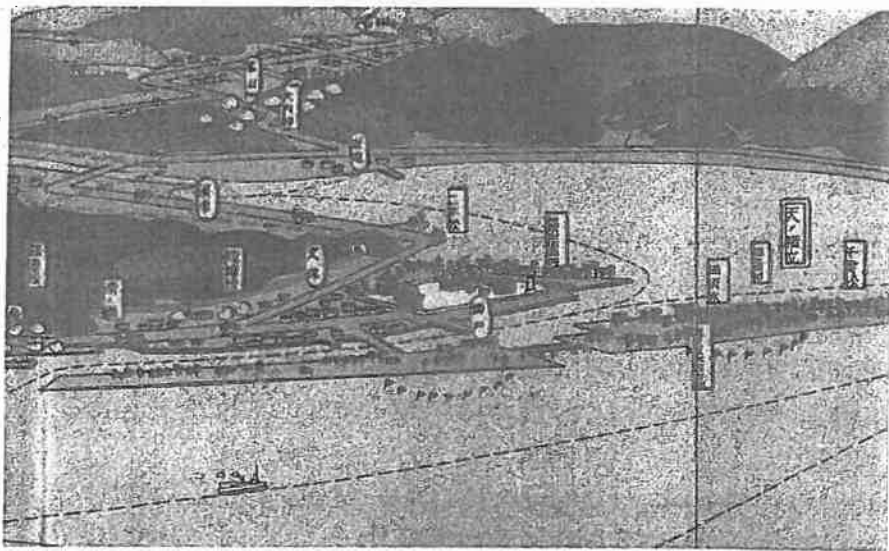

「成相山には、雪が深い。寺を中心に、幾つもの立派な雪原が出来る。殊に、寺の背後の『千台ヶ原』は、積雪四月まで消えず、スキー場として理想に近いものである。雄大な景致を前にして、壮絶の妙技を行ふ快、また格別である。近く、関西スキー界にその名を響がして来たのも、無理はない」(『富津橋立名所案内』初三郎島政園の裏面)
※スキー場が練習場として開設されたのは1928年

○名所としての天橋立

人びとの天橋立観

古代・中世：「歌枕」・「無双墨境」

近世：「名所(めいしょ)」

近代：「名勝」「公園」「観光地」

⇒いろいろな意味合いが積み重なって現在の天橋立観が形成されている。

(参考文献)

天橋立世界遺産登録可能性検討委員会編 2017.『「天橋立学」への招待ー“海の京都”の歴史と文化ー』法蔵館.

上杉和央 2020.『歴史は景観から読み解けるーはじめての歴史地理学ー』ベレ出版.

加藤 貴 1991.江戸名所案内の成立.浦澤武雄編『論集 中近世の史料と方法』東京堂出版.

京都国立博物館ウェブサイト「天橋立園」(2021.10.18最終閲覧)

<https://www.kyohaku.go.jp/ta/syuzou/meihin/suibokuge/item01.html>

五島美術館展覧会図録 2015.『源内館ー平賀源内のまなざしー』

長谷草久 1971.源氏物語の風土『源氏物語講座5』有精堂.

東昇 2012.「近世の道中記にみる富津・天橋立・成相寺・切戸文殊一宿と名物ー」.『丹後・宮津の街道と信仰』京都府立大学歴史学科.

水江綾子 1986.近世初期の江戸名所.西山松之助先生古稀記念会編『江戸の民衆と社会』吉川弘文館.

官下通 2015.「絵はがきのなかの「つくられた」天橋立」(京都府立大学提出本論)

富津市史館さん委員会編 1994~2001.『富津市史 史料編』第1巻~第5巻.

費報広聴広

令和3年度 印刷物配布費用等説明書

会派・議員名

中島 武文

配布物 (名称)	府政報告チラシ		規格	B4					
配付先	新聞折込、新規登録者郵送		作成部数	16,700枚					
	無	有	充当有の場合					備考	
			支出先・内容等	支出額 (円)	按分率 (%)	計上額 (円)	領収書 整理 番号		
所要 経費	印刷・ 作成費用	<input type="checkbox"/>	<input checked="" type="checkbox"/>	ネットバリュー	183,887	100%	183,887	16	16600枚新聞折込、10枚郵送、90枚配布用
	封筒代	<input type="checkbox"/>	<input checked="" type="checkbox"/>				0		令和2年度購入分を利用
	封入封 緘費用	<input type="checkbox"/>	<input type="checkbox"/>				0		
	送付等 費用	<input type="checkbox"/>	<input checked="" type="checkbox"/>	郵便局 84円×10通			0		令和2年度支出の為
		<input type="checkbox"/>	<input type="checkbox"/>				0		
		<input type="checkbox"/>	<input type="checkbox"/>				0		
		<input type="checkbox"/>	<input type="checkbox"/>				0		
同封物	政務活 動費の 充当対 象	<input type="checkbox"/>	<input type="checkbox"/>				0		
	政務活 動費の 充当対 象外	<input type="checkbox"/>	<input type="checkbox"/>		-	-	-	-	
合計					183,887	-	183,887	-	

注 配布物の印刷又は作成に係る業務委託に要する費用を計上していない場合であっても、当該配布物を添付してください。

京都府議会議員 中島たけふみ 府政報告



桜花の候、ますますご健勝のこととお慶び申し上げます。

1月13日に緊急事態宣言が再発出されるなど、皆様方には大変なご負担やご心配をおかけしており、この間のご協力に深く感謝を申し上げますと共に、医療・福祉関係者等の方々のご奮闘に心から敬意を表する次第です。

2月12日から3月22日まで2月定例会が開催され、新型コロナウイルス感染症への対策や京都府総合計画で掲げた目標へ向かうための令和3年度当初予算「コロナ危機克服・新しい京都実現予算」が可決されました。

また、本定例会では、西脇知事に代表質問を行う機会をいただきました。私から質問した北部医療センターや染織産業の振興、農林水産業の振興について、西脇知事からは具体的で前向きな取り組みを示していただきました。掲げられた取り組みが成果にしっかりと繋がるように私自身も力を尽くしてまいります。

まだまだ微力ではございますが、今後ともご指導、ご鞭撻を賜りますようお願い申し上げます。

令和3年度当初予算・令和2年度2月補正予算の概要 【総額 1兆987億300万円】

①命・健康・生活・事業を守るコロナ対策

(1) 医療提供体制等の確保と感染防止

- ワクチン接種体制確保事業費……………1億5,100万円
- 受入病床等の確保、宿泊療養施設の運営等……………414億4,000万円
- 自宅療養者の生活支援（自宅療養安心パックの促進等）……………7億7,100万円
- 社会福祉施設の感染防止対策……………16億7,600万円
- 営業時間の短縮要請に協力いただいた事業者への協力金……………203億円

(2) 京都経済を支える対策

- WITHコロナ・POSTコロナチャレンジ補助金……………2億3,000万円
コロナ禍でのビジネスモデル転換等をよりきめ細かく支援

対象者	ステップアップ枠(旧枠)		チャレンジ枠(新規)	
	小規模企業者等	中小企業者	小規模企業者等	中小企業者
補助率	2/3	1/2	2/3	1/2
補助上限	20万円	30万円	30万円	30万円

- 「観光・伝統・食関連」産業連携事業緊急支援費……………5億円

特に深刻な打撃を受けている「観光・伝統・食関連」産業が雇用を乗り越えるために、複数企業が連携して行う工夫を奨励した取組を支援

- 府内産農産物継続生産支援事業費……………4,000万円

新型コロナウイルス感染症の影響を受けている農産物の生産継続と産地の維持を図るために、農業者が組織する団体が行う品目転換や農産物の再生産に向けた取組を支援

- WITHコロナ文化活動支援事業費……………2,500万円

公演時間や入場者数が制限され、公演実施が困難な文化庁支援制度の対象とならない府内に拠点のある小規模な舞台芸術団体等を支援

対象経費	府内公演に必要な舞台制作活動、会場使用料、感染防止対策経費等
補助率	2/3 (上限50万円)

(3) 生活・雇用の安心強化

- ひとり親家庭等見守り・生活応援事業費……………1億9,900万円
- 非正規雇用女性就労促進事業費……………3億3,400万円
- STOP氷河期・学生就職応援事業費……………5,800万円

②府民の暮らし安心強化

- 医師確保の解消に向けた包括的な診療体制構築事業費……………3,300万円

③子育て環境日本一に向けた取組強化

- 子育て環境日本一推進会議（仮称）設置費……………400万円
- 子育てにやさしいまちづくり事業費……………1億5,000万円
- 妊娠届包括支援事業費……………1億1,300万円
- 不妊治療給付等事業費……………11億8,600万円

④文化首都・京都から伝える文化の力

- 文化芸術発信強化事業費……………4,000万円
- 地域文化活性化推進事業費……………1,400万円

⑤京都産業の強み再構築

- 新しい商店街づくり総合支援事業費……………1億1,000万円
- 伝統産業産地再構築事業費……………2,500万円
- 京ものブランド力向上総合戦略事業費……………1億6,900万円
- 集落連携100ha農場づくり事業費……………8,600万円

⑥防災対策等の強化

- 安心・安全基盤、道路整備による強靱化……………851億1,400万円
- 地球温暖化対策総合戦略事業費……………16億600万円

⑦魅力ある地域づくり・基盤整備

- 「海の京都」「森の京都」「お茶の京都」DMO推進事業費……………2億200万円
- 舞鶴国際ふ頭Ⅱ期整備事業費……………9億円

京都府への予算要望・政務活動



山下副知事と面談し、丹後地方商工団体連絡協議会の皆様と緊急事態宣言延長に関する緊急要望を行いました。(2月9日)



西脇知事へ代表質問を行いました。自民党府議団のきもの振興議員連盟副会長として着物で登壇しました。(2月17日)



WILLER(株)がけいはんな学研都市で実証実験している自動運転バスを視察しました。(2月22日)

市内・町内 どこへでもお伺いいたします。ご連絡は電話・メール・LINE・お手紙で。

京都府議会議員 中島たけふみ事務所 TEL:0772-46-2600
FAX:0772-46-2611
MAIL:takefumi@t-nakashima.net

活動をご覧下さい!

日頃の活動や
実績などを
ホームページ
で公開して
いきます→



LINE公式
アカウントが
できました!
ぜひ友達追加
をお願いします→



代表質問



2月定例会において代表質問の機会をいただきました。

- ①医療体制について
- ②雇用対策について
- ③染織産業の振興について
- ④農林水産業の振興について

上記4点について質問を致しました。このうち、2点について質問と答弁内容をご報告致します。

北部医療センターについて

北部医療センターが担うべき役割や機能について、老朽化への対応も見据えながら、検討を進めてまいりたい

質問

救急や地域包括ケアを支える医療拠点としての重要性はもちろんのこと、5Gなどの整備が進んでいくと医療の現場でもデジタルトランスフォーメーションが進み、オンライン診療などの可能性が広がることが予想されます。府立医科大学附属病院と連携して京都市内に行かずとも専門医の受診が可能となる体制の構築なども考えられるのではないのでしょうか。

また、府立医科大学の附属病院として、若手医師の確保や府立看護学校とも連携した医療人材の育成などがより一層期待されていると感じております。

そこで、少子高齢化の進行や医療のデジタルトランスフォーメーションが進む中で、丹後医療圏にとって北部医療センターが果たす役割をどのように考えておられるでしょうか。また、隣接する府立看護学校にもいえることですが、施設全体が老朽化してきており、将来的には、地域の中核病院や看護学校として相応しい施設とするための建て替えが必要だと考えておりますが、お考えをお聞かせください。

西脇知事

令和2年度には、新たにリニアック・PET-CTを配備し、診断から治療まで一体的に受けることができる「がん診療棟」を稼働させたところがございます。さらに、医療のデジタルトランスフォーメーションが進む中で、画像等のデジタルデータを介した遠隔診断、ICU入院患者の遠隔管理などが期待されております。

今後、北部医療センターでは、これまでと同様に、医師派遣や総合診療力の確保など「地域医療最後の砦」として中心的な役割を果たすとともに、医療需要や疾病構造の変化に対応できる体制や施設の整備が必要と考えております。

京都府といたしましては、こうした状況変化に対応するため、今議会におきまして「北部医療センター医療体制検討費」の予算案を提案しているところであり、北部医療センターが担うべき役割や機能について、老朽化への対応も見据えながら、検討を進めてまいりたいと考えております。併せて、府立看護学校においては、学生だけではなく、現役の看護師の生涯教育も担える施設としての役割も担っておりますことから、北部地域の看護師定着支援の観点からも、その役割や機能について検討を進めてまいりたいと考えております。

水産業について

「技術力のある担い手の養成」や「丹後とり貝に匹敵する新たなブランド魚種の開発」等にしっかりと取り組んでまいりたい

質問

昨年12月1日には、70年ぶりに改正された漁業法が施行されました。その具体的な取り組みについてであります。特に私が期待しておりますのが、養殖業の発展を目的とした海面利用制度の見直しについてであります。

京都府の養殖については、丹後とり貝が京のブランド産品となり地域の特産物としての認知度が高まってきていると実感しておりますし、他にも伊根マグロや岩ガキなどの取り組み成果も大きくなってきていると感じております。ただ、課題としては、丹後とり貝のさらなる魅力を高めるために、生産の安定化や、品質向上の取り組みなどが必要であり、全国各地で「ご当地もの」ということで、評価が高まっておりますサバやサーモンなどにつきましても、地元漁業者と民間企業の連携によって生産につなげ、育てていきたいと期待しております。

そこで、海面利用制度の改革をどのように京都府の養殖業の発展に繋げていこうと考えていらっしゃるのか、お考えをお聞かせ下さい。

西脇知事

海面利用制度改革を府内の養殖業の更なる振興につなげるのが重要でございます。そのために「技術力のある担い手の養成」や「丹後とり貝に匹敵する新たなブランド魚種の開発」等にしっかりと取り組んでまいりたいと考えております。

まず、担い手の養成につきましては、「海の民学会」の卒業生の多くが養殖業で独立するよう、魚類養殖を中心にカリキュラムを充実させ、高度なスキルを備えた養殖人材の育成・就業につなげてまいりたいと考えております。

加えて、現在、伊根湾でブリやマグロ養殖に取り組む企業の規模拡大や、養殖ビジネスに関心のある企業の新規参入への支援を進めてまいります。

また、ブランド魚種の開発につきましては、京都府海洋センターにおいて、付加価値の高い新たな養殖魚種の育成に向け、令和4年度を目途に、天然もので評価の高い「金あじ」の生産技術の確立に取り組んでいるところでございます。

京都ならではの「量より質」を重視した生産手法とブランド確立による養殖振興を通じ、海面利用制度も活かしながら、京都府水産業の一層の発展に努めてまいりたいと考えております。

第5号の2様式(第7条関係)

政務活動費領収書貼付用紙

職員氏名(会派名)	中島 武文	整理番号	16		
費目	調査研究費・研修費・広報費・要請謝辞等活動費・会費・資料作成費・資料購入費・事務費・事務費・人件費				
支払内容	府政報告チラシ				
支払金額	183,887円	按分率	100%	計上額	183,887円
按分率の考え方					
備考	振込手数料含む				
(領収書は、重ならないように貼付してください。)					

領収証

No. _____

中島たけふみ事務所 様

令和3年4月2日

金額	百	十	千	百	十	円
	7	1	8	3	6	7

但し

上記の金額正に領収いたしました

現金
小切手

印刷会社・郵便促進企画・切り替名刺 / 京都府与謝郡与謝野町石川4982-4

株式会社 ゲットバリュ

TEL 0772-42-4356 FAX 0772-42-4465



03-4-2	インターネット	183,667	カ) ゲットバリュ
03-4-2	手数料	220	

2021年04月02日

カ) ゲットバリュ
京都北都信用金庫
野田川支店
普通 0994454

183,667円
.220円

カ) ゲットバリュ

成立

629-2251
 京都府宮津市須津413-41
 中島たけふみ事務所 御中

請 求 書

年 月 日	お得意先コード	担 当	伝 票 番 号
令和 3年 3月 23日			56435

販売促進企画・プロデュース/印刷全般・切り
株式会社 ゲットバリュー
 GETVALUE
 getvalue.co.jp
 〒629-2303 京都府与謝郡与謝野町石川1492
 TEL 0772-42-4356 FAX 0772-42-4485

[振込先] 京都銀行 加悦谷支店(普)3497285 / 京都北部信用金庫 野田川支店(普)0994454
 郵便番号 00990-3-152143

品 番	品 名	数 量	単 位	単 価	金 額	備 考		
B 4	両面カラー 府政報告 16,700枚	1		113,000.00	113,000	税抜		
	折込料立替金+配送料 3/28(日)	1		53,970.00	53,970	税抜		
摘要:		合計	税抜	166,970	税額	16,897	総額	183,867

629-2251
 京都府宮津市須津413-41
 中島たけふみ事務所 御中

納 品 書

年 月 日	お得意先コード	担 当	伝 票 番 号
令和 3年 3月 23日			56435

販売促進企画・プロデュース/印刷全般・切り絵名刺
株式会社 ゲットバリュー
 GETVALUE
 getvalue.co.jp
 〒629-2303 京都府与謝郡与謝野町石川14982-4
 TEL 0772-42-4356 FAX 0772-42-4485

品 番	品 名	数 量	単 位	単 価	金 額	備 考		
B 4	両面カラー 府政報告 16,700枚	1		113,000.00	113,000	税抜		
	折込料立替金+配送料 3/28(日)	1		53,970.00	53,970	税抜		
摘要:		合計	税抜	166,970	税額	16,897	総額	183,867

令和3年度 印刷物配布費用等説明書

会派・職員名

中島 武文

配布物 (名称)	府政報告チラシ	規格	A4
配付先	事前登録者	作成部数	2300枚

	無	有	充当有の場合					備 考	
			支出先・内容等	支出額 (円)	按分率 (%)	計上額 (円)	領収書 整理 番号		
所要経費	印刷・ 作成費用	<input type="checkbox"/>	<input checked="" type="checkbox"/>	隣ゲットバリュー	57,420	100%	57,420	17	2371枚郵送29枚配布 予備で+100枚あり
	封筒代	<input type="checkbox"/>	<input checked="" type="checkbox"/>	三景印刷網 2000枚	24,310	100%	24,310	18	不足分は前年度購入分 を利用
	封入封 緘費用	<input type="checkbox"/>	<input type="checkbox"/>				0		
	送付等 費用	<input type="checkbox"/>	<input checked="" type="checkbox"/>	郵便局 73円×1949通 84年×426通	178,061	100%	178,061	19 20 21 22 23	4通は住所変更等で再 送
	宛名印 刷費用	<input type="checkbox"/>	<input checked="" type="checkbox"/>	カウネット ラベルシール21面 100枚	1,529	100%	1,529	24	不足分は前年度購入分 を利用
		<input type="checkbox"/>	<input type="checkbox"/>				0		
		<input type="checkbox"/>	<input type="checkbox"/>				0		
同封物	政務活 動費の 充当対 象	<input type="checkbox"/>	<input checked="" type="checkbox"/>	・ご意見記入用紙 印刷費用	7,824	100%	7,824	25	事務所コピー機にて印 刷 (1枚3円+税)
	政務活 動費の 充当対 象外	<input type="checkbox"/>	<input type="checkbox"/>		-	-	-	-	
合 計					269,144	-	269,144	-	

注 配布物の印刷又は作成に係る業務委託に要する費用を計上していない場合であっても、当該配布物を添付してください。

各 位

令和三年六月吉日

時下ますますご清祥のこととお慶び申し上げます。

平素より格別なご高配を賜り誠にありがとうございます。

この度、「府政報告 令和三年初夏だより」を作成しましたので、お手に取ってご覧いただければ幸いです。今後とも、宮津市・伊根町・与謝野町、そして、京都府北部地域の発展のために力を尽くしてまいりますので、ご指導ご鞭撻のほど宜しくお願い申し上げます。

時節柄くれぐれもご自愛の上、皆様のご健康とご活躍をお祈り申し上げます。

中島たけふみ



令和3年
初夏
だよ

京都府議会議員 中島たけふみ 府政報告



向暑の候、ますますご健勝のこととお慶び申し上げます。日頃から温かいご指導とお力添えを賜り、心から感謝申し上げます。

緊急事態宣言が発出されたことに伴い、皆様方には大変なご負担やご心配をおかけ致しました。この間のご協力に深く感謝を申し上げますと共に、医療・福祉関係者等の方々のご奮闘に心から敬意を表する次第です。さて、府議会では、4月16日・30日、5月14日から19日まで臨時議会が開催され、新型コロナ対策等の補正予算が可決されました。また、府議会の役員改選では、菅谷寛志議長(自民)・村井弘副議長(公明)が選出されました。私は、農商工労働常任委員会に所属し、府民の安心・安全な暮らしに関する特別委員会の副委員長に選出されました。

まだまだ微力ではありますが、これからも本田衆議院議員や城崎宮津市長・吉本伊根町長・山添与謝野町長、市議、町議の皆様と連携し、地域の発展へ向け行動してまいります。今後とも変わらぬご支援を賜りますようお願い申し上げます。

これまでの活動報告

令和3年度
当初予算に
ついて

これまで皆様と要望してきた施策が令和3年度当初予算に計画されました!

トピックス > 1

北部医療センター 医療体制検討費

北部医療センターや隣接する府立看護学校について、老朽化への対応も見据えながら、担うべき役割や機能についての検討が始まります

トピックス > 2

伝統産業産地 再構築事業費

丹後織物工業組合が開設を目指している「丹後オープンセンター(仮称)」などの取組の支援や丹後織物・西陣織・京友禅の3産地連携による構造改革等が計画されています

トピックス > 3

宮津天橋高校 送迎バスの運用

宮津学舎と加悦谷学舎を移動する部活動学舎間バスの運行について、昨年度と比べ、柔軟性をもった運用が可能となりました

トピックス > 4

道路・河川などの 土木事業について

道路では、国道178号(井室・蒲入・里波見)・岩屋峠・舞鶴宮津線(皆原～惣)等の築造、河川では、大手川・野田川・筒川等の浚渫工が昨年引き続き行われる予定となっています

令和3年2月
定例会代表質問

知事より集落営農の新たな方針「集落連携100ha農場づくり」が示される!

新型コロナウイルス感染症に対する医療体制、雇用対策についてや深刻な打撃を受けている染織産業、農林水産業の振興について西脇知事へ代表質問を行いました。



西脇知事へ自民党議員団を代表して質問を行いました。(2月17日)



きもの振興議員連盟の皆様と共に、着物で議会に出席しました。(2月17日・18日)



KBS京都で放送されている「府議会café京都」にて代表質問の内容を取り上げていただきました。(3月28日放送)

「子どもの居場所づくりと子育て家庭への支援について」をテーマに 委員長として、4つの政策提言をまとめました。

コロナ禍のもとで、子育て環境や教育環境が目まぐるしく変わる中、現場の皆様の声を聞くことを重視し委員会運営を行いました。全ての会派に合意いただき、「WITH コロナ・POSTコロナに対応した効果的な支援の仕組みや子育てに関わるNPO等が安心して活動できる環境整備、京都府の全ての部署が子育て支援の視点を取り入れること」など4つの政策提言をまとめました。引き続き、府政の発展のために力を尽くしてまいります。



コロナ禍での子育て環境や教育環境について、現場の声を聞くことを重視して、委員会運営を行いました。



田中英夫議長へ政策提案・提言書を提出させていただきました。(5月19日)



宮津市の「にっこりあ」を視察し、子育て支援について学びを深めました。(11月11日)

国・府への予算要望・政務活動



山下副知事と面談し、丹後地方商工団体連絡協議会から緊急事態宣言延長に関する緊急要望を行いました。(2月9日)



本田衆議院議員・矢野福知山河川国道事務所長に由良川にお越しいただき、城崎宮津市長・由良地区の皆様と要望を行いました。(3月15日)



本田衆議院議員のご尽力により、岸田文雄衆議院議員・金子恭之衆議院議員・足立秋之参議院議員と意見交換をさせていただきました。(12月13日)



宮津市議会有志議員の皆様と共に、西脇知事と面談しました。(4月12日)



伊根町議会有志議員の皆様と共に、西脇知事と面談しました。(4月12日)



与謝野町議会有志議員の皆様と共に、西脇知事と面談しました。(4月12日)

京都府議会議員 中島たけふみ事務所

〒629-2251 京都府宮津市字須津413-41
TEL: 0772-46-2600 FAX: 0772-46-2611
MAIL: takefumi@t-nakashima.net



活動をご覧下さい!

日頃の活動や実績などを
ホームページで公開して
います→→



LINE 公式アカウントが
できました!
ぜひ友達追加をお願いします→



新型コロナウイルス感染症では、皆様には大変なご心配、ご負担をおかけしており、この間のご協力に心から感謝申し上げます。コロナ禍において、皆様には様々なご意見やお考えがあることと思います。また新型コロナウイルス感染症以外のことについても、どんな些細なことでも結構ですので、ご意見をお寄せいただきたく存じます。いただいた皆様のご意見を参考にして、今後の政治活動を行う上での指針とさせていただきます。

電話・FAX・メールなど、どのような形でも結構ですので、ご連絡をいただけると嬉しいです。お忙しい中恐縮ですが、どうぞ宜しくお願い申し上げます。

皆様のご意見をお聞かせください

お名前：

ご住所：

電話番号：

ご意見送付先 ※ご連絡は電話・メール・FAX・お手紙で

京都府議会議員 中島たけふみ事務所 〒629-2251 京都府宮津市宇須津 413-41

TEL:0772-46-2600 FAX:0772-46-2611 MAIL:takefumi@t-nakashima.net



京都府議会議員

中島たけふみ事務所

〒629-2251 京都府宮津市字須津413-41
TEL 0772-46-2600 FAX 0772-46-2611

第5号の2様式(第7条関係)

政務活動費領収書貼付用紙

議員氏名(会派名)	中島 武文	整理番号	17		
費目	調査研究費・研修費・広報費・要請陳情等活動費・会議費・資料作成費・資料購入費・事務所費・事務費・人件費				
支払内容	府政報告チラシ				
支払金額	57,420円	按分率	100%	計上額	57,420円
按分率の考え方					
備考	振込手数料含む				
(領収書は、重ならないように貼付してください。)					

領 収 証						No. _____
中島 たけふみ事務所 様						令和3年 5月 24日
金 額	万	千	百	十	円	
	¥	5	7	2	00	
但し 上記の金額正に領収いたしました						
現金	_____					
小切手	_____					
<small>印刷金庫・販売促進企業・切り絵名刺 / 株式会社</small> 株式会社 ゲットバリュー <small>〒620-2303 京都市宇治郡宇治町石川4982-4</small> <small>TEL 0772-42-4368 FAX 0772-42-4466</small>						

08-5-24	インダーネット	57,200	カ) ゲットバリュー
03-5-24	手数料	220	

2021年05月24日

カ) ゲットバリュー
 京都北部信用金庫
 野田川支店
 普通 0994454

57,200円
 220円

カ) ゲットバリュー

成立

629-2251
 京都府宮津市須津413-41
 中島たけふみ事務所 御中

請求書

年月日	お得意先コード	担当	伝票番号
令和 8年 5月24日			56875



販売促進企画・プロデュース/印刷全般・切り絵名刺
株式会社 ゲットバリュー

GETVALUE
 getvalue.co.jp

〒629-2308 京都府与謝郡与謝野町石川4982-4
 TEL 0772-42-4356 FAX 0772-42-4465

[振込先] 京都銀行 加悦谷支店(管)8497288 / 京都北部信用金庫 野田川支店(管)099445
 郵便番号 00990-9-152143

品番	品名	数量	単位	単価	金額	備考
A 4チラシ4/4	2,300枚	1		52,000.00	52,000	税抜
摘要:				合計	52,000	税額
					5,200	金額
						57,200

629-2251
 京都府宮津市須津413-41
 中島たけふみ事務所 御中

納品書

年月日	お得意先コード	担当	伝票番号
令和 8年 5月24日			56875



販売促進企画・プロデュース/印刷全般・切り絵名刺
株式会社 ゲットバリュー

GETVALUE
 getvalue.co.jp

〒629-2308 京都府与謝郡与謝野町石川4982-4
 TEL 0772-42-4356 FAX 0772-42-4465

品番	品名	数量	単位	単価	金額	備考
A 4チラシ4/4	2,300枚	1		52,000.00	52,000	税抜
摘要:				合計	52,000	税額
					5,200	金額
						57,200

第5号の2様式(第7条関係)

政務活動費領収書貼付用紙

職員氏名(会派名)	中島 武文	整理番号	18		
費目	調査研究費・研修費・広報広聴費・要請陳情等活動費・会議費・資料作成費・資料購入費・事務所費・事務費・人件費				
支払内容	長3封筒2000枚(府政報告チラシ送付用)				
支払金額	24,310円	按分率	100%	計上額	24,310円
按分率の考え方					
備考	振込手数料含む				

(領収書は、重ならないように貼付してください。)

領 収 証

№ 31466

中島 武文 様

金額 24,310円

2021年5月24日

但し 長3封筒印刷代

上記の金額正に領収致しました

収入
印 紙

三景印刷株式会社

T629-2203 京都府与野町与野字木1865
TEL 0773-46-3455
FAX 0772-46-4050



03-5-24	インターネット	24,200	サンケイインサツ(カ)
03-5-24	手数料	110	

2021年05月24日

リカイナツ(カ)
京都北部信用金庫
岩滝中央支店
当座 0352328

24,200円
110円

カキ 宛先

成立

請求書

令和 5年 5月 24日

中島大行株式会社様

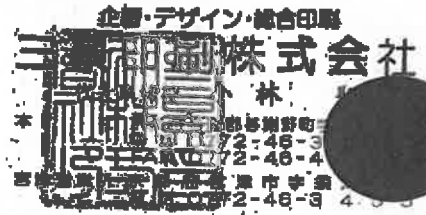

合計金 24,200-

摘要	金額	備考
前月繰越高		
当月分(1葉)	24,200	
立替金()		
合計	24,200-	

取引銀行 京都北部信用金庫岩滝中央支店 当座 No.352328
京都銀行 岩滝支店 普通 No.1373

口座名義 三景印刷株式会社
代表取締役 小林 聖

納品書

RECS
NO22A
中島大行株式会社様
C030M
令和 5年 5月 24日

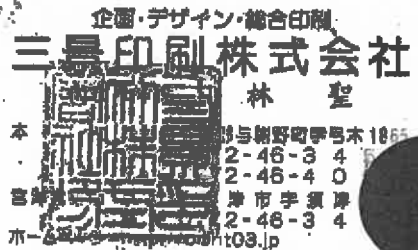

品名	規格	数量	単価	金額
コート入カッター筒	長心M117H2-	2,000枚		22,000
	74-00>4105			
	※料金別納郵便入			
		小計		22,000
		消費税		2,200
		合計		24,200

三景印刷株式会社

第5号の2様式(第7条関係)

政務活動費領収書貼付用紙

職員氏名(会派名)	中島 武文	整理番号	19		
費目	調査研究費・研修費・ <u>広報広報</u> ・要請陳情等活動費・会費・資料作成費・資料購入費・事務所費・事務費・人件費				
支払内容	郵送料(府政報告チラシ)				
支払金額	176,381円	按分率	100%	計上額	176,381円
按分率の考え方					
備考					
<p>(領収書は、重ならないように貼付してください。)</p>					

領収書

中島TFC小計事務所 様

[別納引受]		
区内特別基 (定)	17.5g	
079	121通	¥8,839
小計		¥8,839
第一種定形		17.5g
084	206通	¥17,904
小計		¥17,904
郵便物引受合計通数		327通
課税計 (10%)		¥26,137
(内消費税等)		¥2,976)
非課税計		¥0
合計		¥26,137
お預り金額		¥90,000
おつり		¥3,863

〒100-8792 日本郵便株式会社
 東京都千代田区大手町2-3-1
 取扱日時：2021年6月3日 13:45
 担当：篠田 玲奈
 発行No. 210603A0765 端N52箱01
 連絡先：日置郵便局
 TEL:0772-27-1050

領収書

中島TFC小計事務所 様

[別納引受]		
第一種定形	17.5g	
084	200通	¥16,800
小計		¥16,800
区内特別基 (定)		17.5g
079	518通	¥97,814
小計		¥37,814
郵便物引受合計通数		718通
課税計 (10%)		¥54,614
(内消費税等)		¥4,964)
非課税計		¥0
合計		¥54,614
お預り金額		¥60,614
おつり		¥6,000

〒100-8792 日本郵便株式会社
 東京都千代田区大手町2-3-1
 取扱日時：2021年6月3日 14:26
 担当：大石 夏花
 発行No. 210603A2779 端N30箱01
 連絡先：野田川郵便局
 TEL:0772-42-3050

領収書

中島TFC小計事務所 様

[別納引受]		
区内特別基 (定)	17.0g	
079	700通	¥51,100
小計		¥51,100
郵便物引受合計通数		700通
課税計 (10%)		¥51,100
(内消費税等)		¥4,645)
非課税計		¥0
合計		¥51,100
お預り金額		¥51,100

〒100-8792 日本郵便株式会社
 東京都千代田区大手町2-3-1
 取扱日時：2021年6月3日 14:04
 担当：今田 マリ
 発行No. 210603A8589 端N80箱01
 連絡先：岩崎山郵便局
 TEL:0772-46-3580

領収書

中島TFC小計事務所 様

[別納引受]		
区内特別基 (定)	17.0g	
079	610通	¥44,530
小計		¥44,530
郵便物引受合計通数		610通
課税計 (10%)		¥44,530
(内消費税等)		¥4,048)
非課税計		¥0
合計		¥44,530
お預り金額		¥45,000
おつり		¥470

〒100-8792 日本郵便株式会社
 東京都千代田区大手町2-3-1
 取扱日時：2021年6月3日 14:54
 担当：井上 早苗
 発行No. 210603A6658 端N22箱01
 連絡先：天橋立駅前郵便局
 TEL:0772-22-3745

第5号の2様式(第7条関係)

政務活動費領収書貼付用紙

職員氏名(会派名)	中島 武文	整理番号	20		
費目	調査研究費・研修費(本稿広報費・要請謝辞等諸費・会費・資料作成費・資料購入費・事務所費・事務費・人件費)				
支払内容	郵送料(府政報告チラシ)				
支払金額	336円	按分率	100%	計上額	336円
按分率の考え方					
備考					

(領収書は、重ならないように貼付してください。)

領収書

中島TATA計事務所 様

[販売]
 ふ・国土緑化・島根・156
 84円 4枚 ¥936

 小計 ¥936
 課税計(10%) ¥0
 (内消費税等 ¥0)
 非課税計 ¥936

 合計 ¥936
 お預り金額 ¥1,000
 おつり ¥664

〒100-8792 日本郵便株式会社
 東京都千代田区大手町2-9-1
 取扱日時: 2021年6月4日 16:20
 担当: 宮本 弘美
 発行No. 21060471904 端N66箱01.
 連絡先: 吉津郵便局
 TEL: 0772-46-2208

第5号の2様式(第7条関係)

政務活動費領収書貼付用紙

議員氏名(会派名)	中島 武文	整理番号	21		
費目	調査研究費・研修費・ <u>広報費</u> ・要請陳情等活動費・会議費・資料作成費・資料購入費・事務所費・事務費・人件費				
支払内容	郵送料(府政報告チラシ)				
支払金額	504円	按分率	100%	計上額	504円
按分率の考え方					
備考					

(領収書は、重ならないように貼付してください。)

領収書

中島たけむり事務所 様

【証紙切手引受】
 第一種定形 17.5g
 084 6通 ¥504

 小計 ¥504

 郵便物引受合計通数 6通
 課税計(10%) ¥504
 (内消費税等 ¥45)
 非課税計 ¥0

 △計 ¥504
 合計
 お預り金額 ¥504

〒100-8792 日本郵便株式会社
 東京都千代田区大手町2-3-1
 取扱日時: 2021年 6月 5日 16:14
 担当: 木下 みどり
 発行No. 21060544799 端P23箱02
 連絡先: 営業郵便局
 TEL: 0570-949-461

第5号の2様式(第7条関係)

政務活動費領収書貼付用紙

職員氏名(会派名)	中島 武文	整理番号	22		
費目	調査研究費・研修費・ <u>広報広報</u> ・奨励費等活動費・会費・資料作成費・資料購入費・事務所費・事務費・人件費				
支払内容	郵送料(府政報告チラシ)				
支払金額	672円	按分率	100%	計上額	672円
按分率の考え方					
備考					

(領収書は、重ならないように貼付してください。)

領収書

中島下川小事務所 様

[販売]
 ふ・国土緑化・高根・156
 84円 8枚 ¥672

 小計 ¥672

 課税計(10%) ¥0
 (内消費税等 ¥0)
 非課税計 ¥672

 △計 ¥672
 お預り金額 ¥672

〒100-8792 日本郵便株式会社
 東京都千代田区大手町2-3-1
 取扱日時: 2021年 6月 7日 16:20
 担当: 宮本 弘美
 発行No. 210607J1313 端N66箱01
 連絡先: 吉澤郵便局
 TEL: 0772-46-2208

第5号の2様式(第7条関係)

政務活動費領収書貼付用紙

職員氏名(会派名)	中島 武文	整理番号	23		
費目	調査研究費・研修費・広報宣伝費・契約報酬等諸費・会費・資料作成費・資料購入費・事務所費・事務費・人件費				
支払内容	郵送料(府政報告チラシ)				
支払金額	168円	按分率	100%	計上額	168円
按分率の考え方					
備考					

(領収書は、重ならないように貼付してください。)

領収書

中島たけふみ事務所 様

【貼紙切手引受】
 第一種定形 17.0g
 084 2通 ¥168

 小計 ¥168

 郵便物引受合計通数 2通
 課税計(10%) ¥168
 (内消費税等 ¥15)
 非課税計 ¥0

 合計 ¥168
 お預り金額 ¥200
 おつり ¥32



〒100-8792 日本郵便株式会社
 東京都千代田区大手町2-9-1
 取扱日時: 2021年6月9日 17:27
 担当: 西原 ちひろ
 発行No. 210609A9472 端N67箱02
 連絡先: 宮澤郵便局
 TEL: 0570-943-461

第5号の2様式(第7条関係)

政務活動費領収書貼付用紙

議員氏名(会派名)	中島 武文	整理番号	24		
費目	調査研究費・研修費・広報広報費・要請陳情等活動費・会費・資料作成費・資料購入費・事務所費・事務費・人件費				
支払内容	ラベルシール				
支払金額	1,529円	按分率	100%	計上額	1,529円
按分率の考え方					
備考					
(領収書は、重ならないように貼付してください。)					

領収証

No. _____

中島たけふみ事務所 様

令和3年7月20日

領収金額 ￥7,958-

但封筒、ラベルシール、コピー用紙 代金として
上記正に領収いたしました

内訳

税抜金額

消費税等(10%)

京都府宮津市字喜多2241番地の4

〒626-0035 TEL:0772

有限会社浪江

代表取締役 中

内、政務活動費 広報広報費 として、1,529円
該当額

カウネットご請求書

2021年 05月度



629-2251
京都府宮津市
字須津413-41

中島たけふみ事務所 御中

政務活動費 5.758円請求
内 衣類衣類費 15.9月(100%)
事務費 4.229月(約6年9%)

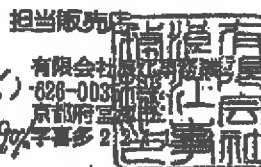

0005/0018-0014877-1300000689
0016026-0015679

カウネット担当: 中嶋剛
TEL 0772-22-3293 FAX 0772-25-2377
00003207 (00010800)

TEL 0772-46-2800 FAX 0772-46-2811
この度はお買い上げ頂きまして誠にありがとうございます。
下記の通り、ご請求申し上げます。

10%対象金額: ¥7,958 発行日: 2021/06/01
8%対象金額: ¥0 対象期間: 2021/05/01~2021/05/31
請求書番号: 55353024

当月ご請求金額 ¥7,958

月日	ご注文番号 商品番号	商品名	数量	税込単価	税込金額	伝票番号 備考	税率
05/06	0082757665	ご用紙 中島式文 様				2271041010	
	4204-2527	木村新聞 紙	5	440	2,200		
	5025-2178	スティックのり Mサイズ約20g 10本	1	931	931		10.0
	4210-2076	マルチプリンタペル 21面 10.0枚	1	1,529	1,529		10.0
	4203-9308	コピー用紙 タイプ2 スーパー高白色 A4 1箱	1	3,298	3,298		10.0
		小計			7,958		
		合計			7,958	(税込金額: 7,238 消費税額: 720)	
		10%対象合計			7,958	(税込金額: 7,238 消費税額: 720)	
		8%対象合計			0	(税込金額: 0 消費税額: 0)	

口座振替

※ 備考欄にエコロジー対応商品、軽減税率対象商品の分類を表示しております。
 ①・エコマーク商品 ②・エコ商品わっと連携商品 ③・グリーン購入法適合商品
 ※エコ・まとめてエコ配送商品 ④・軽減税率対象商品
 ※附帯省令第92号(消費税法施行規則の一部を改正する省令)附則
 2条3項を適用した消費税率は、税率10%: 729円、
 税率8%: 0円となります。

お支払方法	銀行振込	お支払日	2021/06/25	
振込先口座	銀行名	三井住友 (コード 0009)	支店名	しらゆり (コード 781)
	口座科目	普通	口座番号	6284274 (番号間違いないご注意ください)
	口座名義	ウェルネット株式会社		

「振込手数料はお客様のご負担にてお願い致します。」
 「振込先口座番号はお客様のご登録お電話番号毎に異なります。ご注意ください。」

ショッピングポイント表示	
前月累計ご獲得ポイント数	
当月ご獲得ポイント数	
当月ご使用ポイント数	
当月累計ご獲得ポイント数	

<<ポイントに関する重要なお知らせ>>
 カウコレ商品はポイントが2倍!ご購入金額100円(税込)につき2ポイントです。
 但し、カウコレ商品に限りコピー用紙は全てポイントの対象外です。ご了承ください。
 上記を除いては、ご購入金額100円(税込)につき1ポイントです。

※ 471Ptは2021年12月最終営業日まで有効
 ※ 「ウェルネット株式会社」は請求書発行業務及び代金収納業務を代行しております。
 (ウェルネット株式会社 京都府宮津市下野津テクノパーク1丁目1番15号)

お知らせ欄
 【Webもお得情報満載】毎週火・金曜のWeb限定ポイント2倍デー開催中!

第5号の2様式(第7条関係)

政務活動費領収書貼付用紙

職員氏名(会派名)	中島 武文	整理番号	25		
費目	調査研究費・研修費・広報広報費・要請陳情等活動費・会議費・資料作成費・資料購入費・事務所費・事務費・人件費				
支払内容	カラー複合機カウンター料				
支払金額	7,824円	按分率	100%	計上額	7,824円
按分率の考え方					
備考					
(領収書は、重ならないように貼付してください。)					

領収証

No. _____

中島たけよみ事務所 様

令和3年7月20日

領収金額 ￥28,257-

但カラー複合機基本料.カウンター料として
上記正に領収いたしました

内訳

税抜金額

消費税等(10%)

京都府宮津市宇喜多2241番地の4

〒626-0035 TEL:0772

有限会社浪江

代表取締役 中島 武文

内. 広報広報費として

7824円 該当

請求書

令和 3 年 7 月 1 日

中島たけふみ事務所

御中

有限会社 浪 遊 工 務 機

〒626-0033

京都府宮津市宮津 2-2-21 番地の3

TEL 0772-22-3293

FAX 0772-25-2377

担当 中嶋 剛

<口座名義> ユ)ナミエジムキ

京都北都信用金庫本店営業部 普通 88530

京都銀行 宮津支店 普通 31241

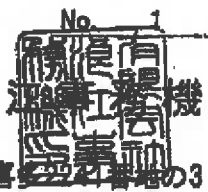

下記のとおりご請求申し上げます

座振替

税込合計金額 ￥	28,257 -	税率	10 %	消費税額等	2,568
----------	----------	----	------	-------	-------

月 日	品 名	数 量	単 価	金 額 (税抜・税込)	摘 要
8 30	シャープ カウンター モノクロ基本料	1	1200	1,200	
	カウンター モノクロ	.391	3	1,173	
	カウンター カラー	3212	18	57,816	
	訂正分 カウンター モノクロ	2300	3	6,900	
	訂正分 カウンター カラー	-2300	18	-41,400	
	本報費 (100%) として 意見記入用紙 毛170 2371枚 7824円計上 事務費 (90%) として 毛170 320枚 カラー 912枚 基本料金 20,433円計上				
	合 計			25,689	

令和3年度 印刷物配布費用等説明書

会派・議員名

中島 武文

配布物 (名称)	府政報告チラシ	規格	B4両面カラー
配付先	7/18新聞折込、事前登録者等郵送	作成部数	17000枚

	無	有	充当有の場合					備考
			支出先・内容等	支出額 (円)	按分率 (%)	計上額 (円)	領収書 整理 番号	
所要経費	<input type="checkbox"/>	<input checked="" type="checkbox"/>	胸ゲットバリュー 折込料、配送料含む	182,832	100%	182,832	27	折込16,285枚、郵送784 通、配布用41枚 予備 で+90枚あり
	<input type="checkbox"/>	<input checked="" type="checkbox"/>	府政報告チラシ 浪江事務機 90枚	3,564	100%	3,564	30	不足分を事務所コピー 機にて両面カラーコ ピーで対応 (1枚18 円+税)
	<input type="checkbox"/>	<input checked="" type="checkbox"/>	カウネット700枚 コメリ 100枚	1,738	70%	1,216	26 32	
	<input type="checkbox"/>	<input checked="" type="checkbox"/>	浪江事務機	2,587	70%	1,810	31	事務所コピー機にて印 刷 (1枚3円+税)
	<input type="checkbox"/>	<input checked="" type="checkbox"/>	郵便局 73円×590通 84円×195通	59,450	70%	41,614	28 29	1通は住所変更の為、再 送
	<input type="checkbox"/>	<input checked="" type="checkbox"/>	カウネット ラベルシール21面			0		前年度購入分を利用
	<input type="checkbox"/>	<input type="checkbox"/>				0		
同封物	<input type="checkbox"/>	<input type="checkbox"/>				0		
	<input type="checkbox"/>	<input checked="" type="checkbox"/>	後援会行事中止案内文	-	-	-	-	A4片面1枚
合計				250,171	-	231,036	-	

注：配布物の印刷又は作成に係る業務委託に要する費用を計上していない場合であっても、当該配布物を添付してください。

各 位

令和三年七月吉日

時下ますますご清祥のこととお慶び申し上げます。

平素より格別なご高配を賜り誠にありがとうございます。

この度、「府政報告 令和三年夏号」を作成しましたので、お手に取ってご覧いただければ幸いです。今後とも、宮津市・伊根町・与謝野町、そして、京都府北部地域の発展のために力を尽くしてまいりますので、ご指導ご鞭撻のほど宜しくお願い申し上げます。

時節柄くれぐれもご自愛の上、皆様さらなるご健勝とご活躍をお祈り申し上げます。

中島たけふみ

各 位

令和三年七月吉日

時下ますますご清祥のこととお慶び申し上げます。

平素より格別なご高配を賜り誠にありがとうございます。

この度、「府政報告 令和三年夏号」を作成しましたので、お手に取ってご覧いただければ幸いです。今後とも、宮津市・伊根町・与謝野町、そして、京都府北部地域の発展のために力を尽くしてまいりますので、ご指導ご鞭撻のほど宜しくお願い申し上げます。

時節柄くれぐれもご自愛の上、皆様さらなるご健勝とご活躍をお祈り申し上げます。

中島たけふみ

各 位

令和三年七月吉日

時下ますますご清祥のこととお慶び申し上げます。

平素より格別なご高配を賜り誠にありがとうございます。

この度、「府政報告 令和三年夏号」を作成しましたので、お手に取ってご覧いただければ幸いです。今後とも、宮津市・伊根町・与謝野町、そして、京都府北部地域の発展のために力を尽くしてまいりますので、ご指導ご鞭撻のほど宜しくお願い申し上げます。

時節柄くれぐれもご自愛の上、皆様さらなるご健勝とご活躍をお祈り申し上げます。

中島たけふみ

京都府議会議員 中島たけふみ 府政報告



盛夏の候、ますますご健勝のこととお慶び申し上げます。

新型コロナウイルス感染症の影響により、皆様方には大変なご負担やご心配をおかけしております。この間のご協力に深く感謝を申し上げますと共に、医療・福祉関係者等の方々のご奮闘に心から敬意を表する次第です。

4月16日・30日、5月14日から19日、6月4日と臨時議会が、6月17日から7月6日まで6月定例会が開催されました。この間、府議会の役員改選が行われ、菅谷寛志議長(自民)・村井弘副議長(公明)が選出されました。私は、農商工労働常任委員会に所属し、府民の安心・安全な暮らしに関する特別委員会の副委員長に選出されました。

また、6月定例会では、一般質問の機会をいただきました。裏面に質問の内容を掲載しておりますので、ご覧いただければ幸いです。

まだまだ微力ではございますが、今後ともご指導、ご鞭撻を賜りますようお願い申し上げます。

令和3年度6月補正予算の概要



その① 38億6,300万円

- ・中小企業のレベルアップや販路開拓等をパッケージで支援……………6億800万円
- ・医療・療養体制の確保や入院医療費等の公費負担費用積み増し……………15億7,600万円
- ・地域公共交通の安心確保や府指定文化財等所有者への支援……………1億1,200万円
- ・無利子融資の利子補給費用の積み増し……………15億円

その② 272億3,400万円

- ・営業時間短縮の要請に協力いただいた事業者への協力金等……………226億5,400万円
- ・安心・安全なコロナ対策に取り組む飲食店への支援……………3億6,000万円
府民が府内飲食店で利用できるランチクーポン券を発行
- ・安心・安全な地域観光への支援……………40億円
府民による府内観光に対する割引及びクーポン券発行の支援

丹後広域振興局管内事業(14ヶ月予算)について

土木事業費:77億円(前年比99%) / 農林水産公共事業費:15億円(前年比157%)

●宮津市管内の主な事業

- ・国道178号(宮津市日置～養老) = 予備設計
- ・国道178号(里波見) = 旧道処理工事
- ・桃ヶ谷川通常砂防事業(宮村) = 工専用道路
- ・大手川(松原～喜多) = 浚渫工
- ・舞鶴宮津線(皆原～惣) = 道路築造

●伊根町管内の主な事業

- ・イガ口川通常砂防事業(平田) = 工専用道路
- ・国道178号(カマヤ工区) = 道路築造

- ・国道178号(井室) = 道路築造
- ・筒川(本庄浜～本庄宇治) = 浚渫工
- ・伊根漁港海岸(高梨) = 測量

●与謝野町管内の主な事業

- ・加悦奥川(加悦) = 園路整備・転落防止柵
- ・野田川(弓木～上山田) = 浚渫工
- ・岩屋川(四辻) = 浚渫工
- ・宮津養父線(岩屋) = 道路築造
- ・上山田・加悦奥・加悦・下山田 = 治山ダム工

京都府への予算要望・政務活動



子育て環境の充実や不妊治療のサポート、観光振興について一般質問を行いました。(6月25日)



丹後織物工業組合の新たな役員の皆様と共に、西脇知事と面談しました。(6月14日)



西陣織工業組合の皆様と自民党さもの振興議員連盟との勉強会を開催しました。(7月2日)

市内・町内 どこへもお伺いいたします。ご連絡は電話・メール・LINE・お手紙で。

京都府議会議員 中島たけふみ事務所

TEL:0772-46-2600

FAX:0772-46-2611

MAIL:takefumi@t-nakashima.net

〒629-2251 京都府宮津市字須津413-41

活動をご覧下さい!

日々の活動や
委員会などを
ホームページ
で公開して
います→



LINE 公式
アカウントが
で検索した!
ぜひお友達
追加しませ
ぬ!





6月定例会において一般質問の機会をいただきました。

- ① 子育て環境の充実について
 - ② 観光業の振興に対する支援について
 - ③ 不妊治療のサポート体制について
 - ④ POSTコロナ社会へ向けた観光振興について
- 上記4点について質問を致しました。このうち、2点について質問と答弁内容をご報告致します。

子育て環境の充実について

様々な主体と連携し、府全域に取組の裾野を広げ、安心して子育てができる京都づくりに全力で取り組んでまいります

質問

先日、私の地元で子育てサロンを運営されている方々にお話を伺うと、コロナ禍により、以前よりも一層、何気ない会話が出来場所が求められていると実感しました。また、その中で、サロンを運営していくための京都府の補助制度について相談を受けました。子育て関連の補助制度についてですが、まず地域交響プロジェクト交付金は、補助額の下限が30万円ということで自己資金がない団体はそもそも活用すること自体が難しく、また、こどもつながり応援隊事業補助金については、地域に隠れた団体がないことから、こちらも活用が難しく、いいアドバイスをすることが出来ませんでした。

西脇知事は日頃から、「京都から社会を変える」との強い思いの下で、全ての子育て世代が京都で子育てをしたいと思っただけでなく、子育て環境日本一に向けて果敢にチャレンジしていきたい」と仰っています。社会を変えるためには、「親同士の何気ない会話が出来場所がほしい」などといった素朴な声にしっかりと寄り添い、そのような活動が府域の至る所で取り込まれるよう、裾野を広げるための施策が必要ではないかと考えますが、お考えをお聞かせ下さい。

西脇知事

子育て世代が抱える日々の悩みや不安などにきめ細かく対応していくには、行政だけでなく、地域の身近な住民やNPO、更には企業等との連携・協働を進め、取組を更にレベルアップしていくことが重要となってきております。

このため、地域交響プロジェクトでは、「子育て」を重点分野に位置づけ、行政も参画しながら、地域の住民やNPOなどが実施する自主的な活動が持続的に行われるよう支援するとともに、コロナ禍においても、地域の創意工夫による取組を支援しているところでございます。

また、昨年度から取り組んでおります、子育てにやさしいまちづくりモデル事業では、地域の企業や団体など様々な主体と連携いたしまして、ハードとソフトを組み合わせた、交流を起点とした子育てにやさしいまちづくりに市町村とともに取り組んでいるところでございます。

今後さらに、子どもや子育て世代を社会全体であたたかく見守り支える取組をオール京都で推進するために設置した「子育て環境日本一推進会議」に参画する様々な主体と連携し、府全域にこうした取組の裾野を広げ、安心して子育てができる京都づくりに全力で取り組んでまいります。

観光業の振興に対する支援について

「観光事業者等緊急応援事業」と「安心・安全な地域観光への支援事業」を適切なタイミングで組み合わせて実施する

質問

昨年の年末から第三波がはじまり、立て続けに第四波がきました。この間、緊急事態宣言やまん延防止措置など、半年近くに渡り、立て続けに措置が講じられ、外出自粛の要請を行ってきたわけであり、経済対策と感染防止対策の両立という観点からいうと、経済対策を行うことが難しい状況が続いております。

緊急事態措置が長い期間続いている地域は、特に経済が疲弊していると指摘されることから、国の積極的な財政出動を期待するところであり、また、京都府にも至る所でも感染の状況を見守り、国の財源も有効に活用しながら、経済対策を行っていただくことを願います。

昨年度実施された、安心・安全な地域観光への支援を行う事業は、観光庁の「地域観光振興支援」を活用して、観光の旅行需要の回復を促したもので、感染拡大防止と経済対策の両立という観点からも、有意義なものであると考えます。不要不急の外出自粛が要請されている間は困難だと理解しておりますが、そうした要請が行われなくなった後は、地域の観光事業者をしっかりと支援する取組が必要であると考えますが、お考えをお聞かせください。

商工労働観光部長

昨年の11月議会でご議決いただき、予算の繰越をお認めいただきました。府内の中小旅行業者の旅行商品造成に対する支援や、京都市と連携し宿泊者に抽選でクーポンを配付する「観光事業者等緊急応援事業」を感染状況が収束すれば、いつでもスタートできるよう準備をいたしております。

加えて、5月臨時会でご議決いただいた「宿泊施設事業者継続緊急支援事業」により、宿泊事業者の感染拡大防止の取組をしっかりと支援しつつ、感染状況が落ち着いた後に、新型コロナウイルス感染症の影響により落ち込んだ府内の観光需要の回復を迅速に図るため、「安心・安全な地域観光への支援事業」を含む補正予算案を昨日、府議会に提出したところでございます。

感染状況が収束いたしましたら、「観光事業者等緊急応援事業」と「安心・安全な地域観光への支援事業」を適切なタイミングで組み合わせて実施することで、相乗効果の発揮により更なる観光需要を喚起し、観光を入口として府内の産業をしっかりと支援してまいります。

京都府議会議員『中島たけふみを囲む秋の夕べ』

中止のお知らせ

謹啓 益々ご清祥のこととお慶び申し上げます。平素より、温かいご指導とお力添えを賜り、厚く御礼申し上げます。さて、これまで開催しておりました「秋の夕べ」を本年も皆様方の温かいご支援をいただき開催する予定としておりましたが、新型コロナウイルスの感染拡大防止の観点から、やむを得ず中止することといたしました。大変残念ではありますが、何卒ご理解を賜りますようお願い申し上げます。

なお来年は開催したく考えておりますので、これまで同様のご支援ご協力を賜りますようお願い申し上げます。

暑さ厳しき折柄、どうかご自愛専一に、ますますのご活躍をお祈り申し上げます。

謹白

令和三年七月吉日

中島たけふみ後援会

宮津の会 会長 山根行雄

伊根の会 会長 澤田孝典

与謝野の会 会長 足立経彦



京都府議会議員

中島たけふみ事務所

〒629-2251 京都府宮津市須津413-41
TEL 0772-46-2600 FAX 0772-46-2611

第5号の2様式(第7条関係)

政務活動費領収書貼付用紙

職員氏名(会派名)	中島 武文	整理番号	26		
費目	調査研究費・研修費・ <u>広報広聴費</u> ・奨励費等活動費・会費・資料作成費・資料購入費・事務所費・事務費・人件費				
支払内容	封筒				
支払金額	198円	按分率	70%	計上額	138円
按分率の考え方	政務活動に係る紙面掲載割合により按分				
備考					

(領収書は、重ならないように貼付してください。)

領収証

身近な暮らしのパートナー



与野野店
0772-42-8880
ご来店ありがとうございました
2021年 7月10日(土)13:32 1187-0002
和田 3729
28枚-F33ｸﾗﾌﾞ封筒 <長3>100P
¥198

小計	¥198
商品計	1点
合計	¥198
お預り	¥508
お釣り	¥310
(内消費税10%対象額)	¥198
(内消費税 10%)	¥19.8

OP



コムリのアプリで
売場がわかる



紹介動画公開中!!

第5号の2様式 (第7条関係)

政務活動費領収書貼付用紙

議員氏名(会派名)	中島 武文	整理番号	27		
費 目	調査研究費・研修費・広報費・業務費等諸費・会議費・資料作成費・資料購入費・事務所費・事務費・人件費				
支払内容	府政報告チラシ				
支払金額	182,832円	按分率	100%	計上額	182,832円
按分率の考え方					
備 考	振込手数料含む				
(領収書は、重ならないように貼付してください。)					
03-7-19	インターネット		182,612	カ) ゲットバリュ-	
03-7-19	手数料		220		

2021年07月19日

カ)ゲットバリュ-
京都北部信用金庫
野田川支店
普通 0994454

182,612円
220円

カ)ゲットバリュ-

成立

領 収 証

No. _____

中島たけふみ事務所様

令和3年 7月19日

金 額	百	十	千	百	十	円
	7	1	8	2	6	12

但し

上記の金額正に領収いたしました



現金

小切手

印刷会費・販売促進企画・切り絵名刺 / 事務所に提出
株式会社 ゲットバリュ-
〒629-2303 京都府与謝郡与謝野町石川4982-4
TEL 0772-42-4358 FAX 0772-42-4465



629-2251
 京都府宮津市須津413-41
 中島たけふみ事務所 御中

請求書

年月日	お得意先コード	担当	伝票番号
令和 3年 7月14日			58900

販売促進企画・プロデュース/印刷全般・切り絵名刺

株式会社 ゲットバリュー
 〒629-2303 京都府与謝郡与謝野町石川4982-4
 TEL 0772-42-4356 FAX 0772-42-4465
 getvalue.co.jp

[振込先] 京都銀行 加悦谷支店(普)3497288 / 京都北都信用金庫 野田川支店(普)0994454
 郵便振替 00990-3-152143

品番・品名	数量	単位	単価	金額	備考
B4 両面カラー 府政報告 17,000枚	1		113,000.00	113,000	税抜
折込料立替金+配送料 7/18 (日)	1		53,011.00	53,011	税抜
摘要:				合計	税抜
				166,011	税額
				16,601	総額
					182,612

629-2251
 京都府宮津市須津413-41
 中島たけふみ事務所 御中

納品書

年月日	お得意先コード	担当	伝票番号
令和 3年 7月14日			58900

販売促進企画・プロデュース/印刷全般・切り絵名刺

株式会社 ゲットバリュー
 〒629-2303 京都府与謝郡与謝野町石川4982-4
 TEL 0772-42-4356 FAX 0772-42-4465
 getvalue.co.jp

品番・品名	数量	単位	単価	金額	備考
B4 両面カラー 府政報告 17,000枚	1		113,000.00	113,000	税抜
折込料立替金+配送料 7/18 (日)	1		53,011.00	53,011	税抜
摘要:				合計	税抜
				166,011	税額
				16,601	総額
					182,612

お客様コード No. XXXXXXXXXX

629-2261

京都府宮津市須津413-41

中島たけふみ事務所 御中

TEL:0772-46-2600 FAX:0772-46-2611
 毎度ありがとうございます。下記の通り御請求申し上げます。

請求書

No. 28-1

21年8月31日 締切分 (31)

有限会社 浪江

〒626-0035 京都府宮津市須津413番地の3
 TEL:0772-22-3293 FAX:0772-22-3377

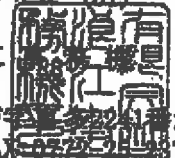

《取引銀行》

京都銀行官津支店 普通No. 31241
 京都北都信用金庫本店営業部 普通No. 88530
 *口座名義 ニ) ナミエジムキ

※明細欄は税別金額です。

前回御請求額	御入金額	繰越金額	御買上額	今回御請求額
7,887	7,887	0	15,460	¥15,460

伝票日付	伝票No.	名	数量	単位	単価	金額
21/8/20	19688	[入金(振込)]				7,887
21/8/31	36942	シャブ カンパ モノカ 基本料金	1ヶ月		1,200	1,200
		カンパ料 モノカ	2,629	枚	3	7,887
		カンパ料 カラ	276	枚	18	4,968
		消費税等				1,405
		【合計】				15,460
		(内消費税等)				(1,405)
		口座振替				
		内、モノカ	784枚		2,587円	2,587円
			570枚		1,881円	1,881円
						12月以降授受 12月以降経費 07-01除外
		< 政務活動費とLの内訳 >				
		・友誼友報費(100%計上)とL				
		府政報告チラシコピー	カラ	180枚		3,564円
		・友誼友報費(70%計上)とL				
		封筒印刷	モノカ	784枚		2,587円
		・事務費とL				
			モノカ	491枚		
			カラ	96枚		
						基本料金 4,841円

第5号の2様式(第7条関係)

政務活動費領収書貼付用紙

議員氏名(会派名)	中島 武文	整理番号	28	
費目	調査研究費・研修費・ <u>広報費</u> ・要請原簿等印刷費・会費・資料作成費・資料購入費・事務所費・事務費・人件費			
支払内容	郵送料(府政報告チラシ)			
支払金額	59,366円	按分率	70%	計上額 41,556円
按分率の考え方	政務活動に係る紙面掲載割合により按分			
備考				

(領収書は、重ならないように貼付してください。)

領収書

中島武文事務所 様

[別納引受]		
区内特別基(定)	20.5g	
079 124通	¥9,052	

小計	¥9,052	
第一種定形	20.5g	
084 194通	¥16,296	

小計	¥16,296	
郵便物引受合計通数	318通	
賦課計(10%)	¥25,348	
(内消費税等)	¥2,304	
非課税計	¥0	

合計	¥25,348	
お預り金額	¥25,350	
おつり	¥2	

〒100-8792 日本郵便株式会社
東京都千代田区大手町2-3-1
取扱日時:2021年7月20日 11:01
担当:金谷 准子
発行No.210720A4471 端N73箱01
連絡先:加悦郵便局
TEL:0772-42-2050

領収書

中島武文事務所 様

[別納引受]		
区内特別基(定)	20.5g	
079 466通	¥94,018	

小計	¥94,018	
郵便物引受合計通数	466通	
賦課計(10%)	¥94,018	
(内消費税等)	¥3,092	
非課税計	¥0	

合計	¥94,018	
お預り金額	¥40,000	
おつり	¥5,982	

〒100-8792 日本郵便株式会社
東京都千代田区大手町2-3-1
取扱日時:2021年7月20日 10:30
担当:白坂 健一
発行No.210720A9876 端N71箱01
連絡先:岩崎郵便局
TEL:0772-46-2050

第5号の2様式(第7条関係)

政務活動費領収書貼付用紙

議員氏名(会派名)	中島 武文	整理番号	29	
費目	調査研究費・研修費・広報広聴費・要請陳情等活動費・会費・資料作成費・資料購入費・事務費・事務費・人件費			
支払内容	郵送料(府政報告チラシ)			
支払金額	84円	按分率	70%	計上額 58円
按分率の考え方	政務活動に係る紙面掲載割合に依り按分			
備考				

(領収書は、重ならないように貼付してください。)

領収書

中島武文の事務所 様

[証紙切手引受]
第一種定形 20.0g
84 1通 ¥84

小計 ¥84

郵便物引受合計通数 1通
消費税(10%) ¥84
(内消費税等 ¥7)
非課税計 ¥0

合計 ¥84
お預り金額 ¥100
おつり ¥16



〒100-8792 日本郵便株式会社
東京都千代田区大手町2-3-1
取扱日時: 2021年 7月24日 17:25
担当: 木下 みどり
発行No. 210724A5999 端P29箱02
連絡先: 宮津郵便局
TEL: 0570-949-461

第5号の2様式(第7条関係)

政務活動費領収書貼付用紙

議員氏名(会派名)	中島 武文	整理番号	30		
費目	調査研究費・研修費・広報広報費・要請陳情等活動費・会議費・資料作成費・資料購入費・事務所費・事務費・人件費				
支払内容	カラー複合機カウンター料				
支払金額	3,564円	按分率	100%	計上額	3,564円
按分率の考え方					
備考					
(領収書は、重ならないように貼付してください。)					

領収証

No. _____

中島たけふみ事務所 様

令和3年9月21日

領収金額 ￥15,460-

但 カラー複合機 基本料金・カウンター料として
上記正に領収いたしました

内訳

税抜金額

消費税等(10%)

京都府宮津市字喜多2241番地の4

〒626-0035 TEL:0772-_____

有限会社浪江

代表取締役 中

内、政務活動費大聴大報告として該当額 3,564円

お客様コードNo

629-2251

京都府宮津市須津413-41

中島たけふみ事務所 御中

TEL:0772-46-2600 FAX:0772-46-2611

毎度ありがとうございます。下記の通り御請求申し上げます。

雨 水 害

21年8月31日締切分(31)

No 28-1

有限会社 浪江

〒626-0035 京都府宮津市 宮津港 白地3
TEL:0772-22-3293 FAX:0772-26-2877

《取引銀行》

京都銀行宮津支店 普通No. 31241

京都北都信用金庫本店営業部 普通No. 88530

*口座名義 (ニ) ナミエジムキ

※明細欄は税別金額です。

前回御請求額	借入金額	繰越金額	御買上額	
7,887	7,887	0	15,460	¥15,460

振替日付	振替先	品名	数量	単価	金額
21/ 8/20	19688	[入金(振込)]			7,887
21/ 8/31	36942	シャープ カンター モノカ 基本料金	1ヶ月	1,200	1,200
		カンター料 モノカ	2,629枚	3	7,887
		カンター料 カラー	276枚	18	4,968
		消費税等			1,405
		【合計】			15,460
		(内消費税等)			(1,405)
		内モノカ	784枚	2,587円	2,587円は後援会。
			570枚	1,881円	1,881円は自費経費
					のT-M除外。
		<p><政務活動費としての内訳></p> <ul style="list-style-type: none"> ・広報広報費(100%計上)として <ul style="list-style-type: none"> 府政報告チラシコピー カラー180枚 3,564円 ・広報広報費(70%計上)として <ul style="list-style-type: none"> 封筒1000部 モノカ 784枚 2,587円 ・事務費として <ul style="list-style-type: none"> モノカ 49枚 カラー 96枚 基本料金 4,841円 			

口座振替

第5号の2様式(第7条関係)

政務活動費領収書貼付用紙

職員氏名(会派名)	中島 武文	整理番号	3 /		
費目	調査研究費・研修費・ <u>広報広報費</u> ・印刷費等活動費・会議費・資料作成費・資料購入費・事務所費・事務費・人件費				
支払内容	カラー複合機カウンター料				
支払金額	2,587円	按分率	70%	計上額	1,810円
按分率の考え方	政務活動にかかる紙面掲載割合により按分				
備考	後援会利用分、事務費計上分は除外				
(領収書は、重ならないように貼付してください。)					

領収証

No. _____

中島たけふみ事務所 様

令和3年9月21日

領収金額 15,460-

但 カラー複合機 基本料金 カウンター料として
上記正に領収いたしました

内訳

税抜金額

消費税等(10%)

京都府宮津市宇喜多2241番地の4

〒626-0035 TEL:0772-_____

有限会社浪江

代表取締役 中

内、政務活動費 広報広報費として該当額 2,587円

第5号の2様式(第7条関係)

政務活動費領収書貼付用紙

職員氏名(会派名)	中島 武文	整理番号	32		
費目	調査研究費・研修費・広報広報費・要請謝金等活動費・会費・資料作成費・資料購入費・事務所費・事務費・人件費				
支払内容	封筒				
支払金額	1,540円	按分率	70%	計上額	1,078円
按分率の考え方	政務活動にかかる紙面掲載割合により按分				
備考					
(領収書は、重ならないように貼付してください。)					

領収証

No. _____

中島たけふみ事務所 様

令和3年10月20日

領収金額 至 4,838-

但 封筒、Fビーム用紙 代として
上記正に領収いたしました

内訳

税抜金額

消費税等(10%)

京都府宮津市字喜多2241番地の4

〒626-0035 TEL:0772-XXXX-XXXX

有限会社浪江

代表取締役 中

内、政務活動費広聴広報費として該当額 1,540円

カウネットご請求書

2021年 07月 度



629-2251
京都府高津市
字須津413-41

中島たけふみ事務所 御中



0010/0024-0014487-1300000678
0015726-0015278

カウネット担当: 中嶋剛
TEL 0772-22-3293 FAX 0772-25-2877
00003207 (00010349)

TEL 0772-46-2800 FAX 0772-46-2811
この度はお買い上げ頂きまして誠にありがとうございます。
下記の通り、ご請求申し上げます。

当月ご請求金額 ¥ 4,838

10%対象金額: ¥ 4,838 発行日: 2021/08/01
8%対象金額: ¥ 0 対象期間: 2021/07/01~2021/07/31
請求書番号: 55799281

月日	ご注文番号 商品番号	商品名	数量	税込単価	税込金額	税率
07/05	0083588892 221-8565	ご注文者 中島武文様 紙媒体 100枚	7	220	1,540	10.0
		小計			1,540	
07/15	0063732221 203-9908	ご注文者 中島武文様 コピー用紙 タイプ2 スーパーコピー紙 1箱		3,298	3,298	10.0
		小計			3,298	
		合計			4,838	
		** 1.0%対象合計**			4,838	
		** 8%対象合計**			0	

口座振替

お支払
本誌本報費 70%計上 1,540円
事務費 90%計上 3,298円

(税抜金額: 4,838 消費税額等: 483)
(税込金額: 4,838 消費税額等: 483)
(税抜金額: 0 消費税額等: 0)

※備考欄にEコマース対応商品、軽減税率対象商品の分類を表示しております。
 Eコマース商品 Eコマース商品かつ軽減税率商品 グリーン購入法適合商品
 Eコマース商品 まとめてEコマース商品 軽減税率対象商品
 ※財務省令第92号(消費税法施行規則の一部を改正する省令)附則2条3項を適用した消費税額は、税率10%: 483円、税率8%: 0円となります。

お支払方法	銀行振込	お支払日	2021/08/25	
振込先口座	銀行名	三井住友 (コード 0000)	支店名	しらゆり (コード 781)
	口座科目	普通	口座番号	6284274 (番号間違いにご注意ください)
	口座名義	ウェルネット株式会社		

「振込手数料はお客様のご負担にてお願い致します。」
「振込先口座番号はお客様のご登録お電話番号毎に異なります。ご注意ください。」

ショッピングポイント表示

前月累計ご獲得ポイント数	
当月ご獲得ポイント数	
当月ご使用ポイント数	
当月累計ご獲得ポイント数	

<<ポイントに関する重要なお知らせ>>
カウコレ商品はポイントが1倍(ご購入金額100円(税込)につき1ポイント)です。
但し、カウコレ商品に原らずコピー用紙は全てポイントの対象外です。ご了承ください。
上記を除いては、ご購入金額100円(税込)につき1ポイントです。

※ 471円は2021年12月最終営業日まで有効
※「ウェルネット株式会社」は請求書発行業務及び代金収納業務を代行しております。 (ウェルネット株式会社 京都府中央区大船場10丁目(併設))

お知らせ欄
【Webもお得情報満載】毎週火・金曜のWeb限定ポイント2倍デー開催中!

令和3年度 印刷物配布費用等説明書

会派・議員名

中島 武文

配布物 (名称)	府政報告チラシ	規格	B4
配付先	11/28新聞折込、事前登録者等郵送	作成部数	17,100枚

	無	有	充当有の場合					備考	
			支出先・内容等	支出額 (円)	按分率 (%)	計上額 (円)	領収書 整理 番号		
所要経費	印刷・ 作成費用	<input type="checkbox"/>	<input checked="" type="checkbox"/>	㈱ゲットバリュー	182,832	100%	182,832	33	16,265枚新聞折込、 792枚郵送、49枚配布 用
	封筒代	<input type="checkbox"/>	<input checked="" type="checkbox"/>				0		12月発行府政報告チラ シと同封
	封入封 滅費用	<input type="checkbox"/>	<input type="checkbox"/>				0		
	送付等 費用	<input type="checkbox"/>	<input checked="" type="checkbox"/>				0		12月発行府政報告チラ シと同封
		<input type="checkbox"/>	<input type="checkbox"/>				0		
		<input type="checkbox"/>	<input type="checkbox"/>				0		
		<input type="checkbox"/>	<input type="checkbox"/>				0		
同封物	政務活 動費の 充当対 象	<input type="checkbox"/>	<input type="checkbox"/>				0		
	政務活 動費の 充当対 象外	<input type="checkbox"/>	<input type="checkbox"/>		-	-	-	-	
合計					182,832	-	182,832	-	

注 配布物の印刷又は作成に係る業務委託に要する費用を計上していない場合であっても、当該配布物を添付してください。

京都府議会議員 中島たけふみ 府政報告



向寮の候、ますますご健勝のこととお慶び申し上げます。

新型コロナウイルス感染症では、府民の皆様や事業者の皆様のご協力、災害級の危機と言われた医療現場における医療従事者の皆様のご奮闘、さらには、市町村や関係機関等によるワクチン接種の推進などにより、新規陽性者数や病床利用率等の指標が大きく改善し、9月30日をもって緊急事態宣言が解除されました。改めて、全ての皆様のご理解と御協力に対し、心からの感謝を申し上げます。

さて、京都府議会では、9月15日から11月11日まで9月定例会が開催され、新型コロナウイルス対策の補正予算や令和2年度の決算審査などが行われました。引き続き、感染再拡大への警戒を続けるとともに、社会経済活動の回復に向けた取組みを一步ずつ進めていけるよう、京都府議会でもしっかりと議論してまいります。

まだまだ戦力ではございますが、今後ともご指導、ご鞭撻を賜りますようお願い申し上げます。

令和3年度9月補正予算の概要

その① その② 330億8,400万円

- ◆営業時間短縮等の要請に協力いただいた事業者への協力金 ……181億6,300万円
- ◆保育所等が行う感染予防対策（施設の消毒等）への支援 ……2億9,400万円
- ◆宿泊施設事業継続緊急支援事業補助金の大幅積み増し ……54億4,600万円
- ◆中小企業等が最低賃金引上げを円滑に行えるよう事業継続を支援 ……1億円
- ◆コロナ禍と長雨等の影響で厳しい経営環境にある農業者等への支援 ……5,000万円
- ◆障害者の就労継続支援B型事業所等での工賃の減少分の助成 ……4,800万円

その③ 140億5,700万円

- ◆「京の小売・サービス応援クーポン（仮称）」の発行 ……10億円
府内の小売・サービス業の店舗で利用できる6,000円分のクーポン券を5,000円で販売（府民限定・1人2冊まで）
- ◆コロナ禍での米価下落に対する生産者等への緊急支援 ……1億円
- ◆伝統産業事業者が新たに取組む需要開拓等を緊急支援 ……3,000万円
- ◆新型コロナウイルス感染症患者の受入病院へ応援金を支給 ……2億円

その④ 13億3,000万円

- ◆飲食店のワンランク上の安心・安全を促進 ……7億9,000万円
更なる感染防止対策を行う認証店に対し、応援金を支給（1店舗あたり5万円を支給）
- ◆貸切バス・タクシー事業者の感染防止対策を支援 ……5,000万円
修学旅行をはじめ、観光需要の増加に備えた設備導入等を支援

国・京都府への予算要望・政務活動



西脇知事と面談し、「北部医療センター・府立看護学校」の施設整備に関する要望を行いました。(7月30日)



竹中中学長(府立医科大学)・藤井事務総長(府立医科大学)と面談し、北部医療センターの施設整備に関する要望を行いました。(7月30日)



西脇知事と面談し、丹後地方商工団体連絡協議会の皆様と共に経済対策等の要望を行いました。(7月30日)



山下副知事と面談し、国道178号(宮津市日置・伊根町)強靱化に関する要望を行いました。(7月21日)



山下副知事と面談し、宮津市の城崎市長・徳本議長と共に、緊急事態宣言の解除に伴う経済対策に係る緊急要望を行いました。(10月7日)



塩見文化庁次長と面談し、天橋立世界遺産登録に係る要望を行いました。(11月12日)

市内町内 どこへでもお伺いいたします。ご連絡は電話・メール・LINE・お手紙で。

京都府議会議員 中島たけふみ事務所
〒629-2251 京都府宮津市字須津413-41

TEL:0772-46-2600
FAX:0772-46-2611
MAIL:takefumi@t-nakaahima.net

活動をご覧下さい!

各種の活動や
取組などを
ホームページ
で公開して
います→



LINE 公式
アカウントが
できました!
ぜひ登録を
お願いします→



一般質問



6月定例会において一般質問の機会をいただきました。

●子育て環境の充実について ●不妊治療のサポート体制について

●観光業の振興に対する支援について ●POSTコロナ社会へ向けた観光振興について

上記4点について質問を致しました。このうち、2点について質問と答弁内容をご報告致します。

不妊治療のサポート体制について

不妊治療を行っている方が、助産師や治療経験者に相談できる交流会を開催するなど、サポート体制の充実を図ってまいります。

質問

特定不妊治療にかかる通院交通費の助成について、都道府県で初めて制度が創設された際には、私の地元の方からも感謝のご連絡をいただき、不妊治療には経済的な負担が大きく、特に丹後地域は指定医療機関がないため交通費の負担も大きかったとお話をいただきました。また、先日私の知り合いで、不妊治療を今も続けておられる方にお話を聞いてきたのですが、指定医療機関の府北部地域での必要性について、そして、不妊治療で現在悩んでおられる方に対し、ご自身の経験を伝えるような活動をしたいという話をお伺いしました。不妊治療はなかなか相談しづらいものというイメージを抱きがちですが、その一方で、実際の体験談を聞きたい、相談したいという方もいらっしゃるごことができました。

「不妊治療の実態に関する調査研究」によると、不妊治療を受けている方が治療中にほしいと感じる情報として、助成金等の情報に加えて、不妊治療の成功率や医療機関別の治療内容・実績などが挙げられており、情報提供の重要性が指摘されております。

こうした不妊治療を受けておられる方々の声を踏まえますと、これまで実施してこられた不妊治療に関する助成制度の拡充に加えて、不安な気持ちに寄り添った、より一層の情報提供やきめ細かなサポート体制の構築が必要と考えますが、お考えをお聞かせください。

健康福祉部長

不妊治療につきましては、京都府は「子どもを持ちたい」という府民の皆様の願いに寄り添い、助成回数・国制度への上乗せや通院交通費の助成など、全国トップレベルの経済的支援を行ってまいりました。

こうした中、令和3年1月の所得制限の撤廃や、来年度に予定されている保険適用等により、不妊治療への関心が高まっており、議員御指摘の、体外受精など特定不妊治療を行う医療機関に関する情報につきましても、府民へのきめ細やかな提供と丁寧な説明が必要と考えております。そのため、医療機関情報について、専門医の数や治療実績などをホームページで情報提供する等、今後ともニーズに応じた情報発信に努めてまいります。

今後、不妊治療を行っている方が、助産師や治療経験者に相談できる交流会を開催するなど、サポート体制の充実を図ってまいります。また、仕事と不妊治療の両立のためには企業の理解が不可欠であり、労働局との連携により、企業向けセミナーの開催などを通じて企業の不妊治療に対する理解を広げ、不妊治療を考えておられる方が、受診しやすい環境の整備に努めてまいります。

POSTコロナ社会へ向けた観光振興について

食の京都TABLEを拠点として、滞在型の周遊観光を楽しむる旅行をDMOや観光事業者等と連携して提案・発信するなど、食による地域の活性化を図ってまいります。

質問

WITHコロナPOSTコロナ戦略の中で、観光分野については、京都にある多様な地域資源を活用することによって新たな観光価値を創出し、地域経済の発展に結びつけるとともに、「地域」「住民」「観光客」のニーズに対応しつつ、環境に配慮し、経済や社会全体の発展につなげる「持続可能な観光」を目指す取り組みを進めるとされております。私もまさにこのような視点が大切だと感じており、コロナ禍で都市から地方への流れが加速化している今、持続可能な観光を行うためにも、府域のもうひとつの京都エリアの地域資源をしっかりと活用・発信し、コロナ収束後も、府域全体に人の流れが生まれ続けているよう取り組みを進めていただきたいと思います。

「食の京都」については、「食の京都」を推進する体制の構築や農林水産品の直売所にイートインスペースなどを備えた「食の京都TABLE」を府域各地に整備すること、情報発信を行うプラットフォームの構築などに取り組んでいただいておりますが、現在の状況についてお聞かせください。

商工労働観光部長

拠点となる「食の京都TABLE」は、一押し食材の加工・販売や、イートイン機能を持ったもので、食を楽しんでいただくと共に販売促進を図るため、販売支援システムの導入や、食品陳列棚等の整備に助成を行っております。既に丹後王国「食のみやこ」など府内9箇所を設置し、今後も拡充していきたいと考えております。

更に、情報発信を強化するため雑誌等の記者や編集者との連携体制であるメディアプラットフォームを立ち上げ、地域の食に携わる「人」に着目したファクトブックの制作と広報を行ったところ、オンラインニュース等で約50件取り上げていただきました。

今年度は、更なる食の京都TABLEの整備やメディアプラットフォームの拡充を図るとともに、道の駅ホテルが隣接する「京丹波味夢の里」などの食の京都TABLEを拠点として、滞在型の周遊観光を楽しむる旅行をDMOや観光事業者等と連携して提案・発信するなど、食による地域の活性化を図ってまいります。

第5号の2様式(第7条関係)

政務活動費領収書貼付用紙

議員氏名(会派名)	中島 武文	整理番号	33		
費目	調査研究費・研修費・広報広聴費・要請陳情等活動費・会議費・資料作成費・資料購入費・事務所費・事務費・人件費				
支払内容	府政報告チラシ				
支払金額	182,832円	按分率	100%	計上額	182,832円
按分率の考え方					
備考	振込手数料含む				
(領収書は、重ならないように貼付してください。)					
03-11-29	インターネット		182,612	カ) ゲットバリュウ	
03-11-29	手数料		220		

2021年11月29日

カ) ゲットバリュウ
京都北都信用金庫
野田川支店
普通 0994454

182,612円
220円

カ) ゲットバリュウ

成立

領 収 証

No. _____

中島たけふみ事務所様

令和3年11月29日

金額	百	十	万	千	百	十	円
	7	1	8	2	6	1	2

但し

上記の金額正に領収いたしました



現金

小切手

印刷委託・販売促進企画・切り絵名前刺 / まねきねこ北近畿 支店
株式会社 ゲットバリュウ
〒620-2309 京都府与謝郡与謝野町石川4982-4
TEL 0772-42-4358 FAX 0772-42-4465

係・印

629-2251
 京都府宮津市須津413-41
 中島たけふみ事務所 御中

年 月 日		お得意先コード	担 当	伝 票 番 号
令和 3年11月24日				57399

販売促進企画・プロデュース/印刷全般・切り
株式会社 ゲットバリ
 〒629-2903 京都府与謝郡与謝野町石川49
 GETVALUE TEL 0772-42-4356 FAX 0772-42-4466
 getvalue.co.jp

[振込先] 京都銀行 加悦谷支店(普)3407288 / 京都北都信用金庫 野田川支店(普)0994454
 郵便振替 00990-3-152143

品 番	品 名	数 量	単 位	単 価	金 額	備 考
B 4	両面カラー 府政報告	17,100枚			113,000	税抜
	折込料立替金+配送料 11/28 (日)		1		53,011	税抜
	16,265枚 宮津市/伊根町/与謝野町					
納 税				166,011	税 額	16,601
納 税						182,612

629-2251
 京都府宮津市須津413-41
 中島たけふみ事務所 御中

年 月 日		お得意先コード	担 当	伝 票 番 号
令和 3年11月24日				57399

販売促進企画・プロデュース/印刷全般・切り絵名刺
株式会社 ゲットバリュー
 〒629-2903 京都府与謝郡与謝野町石川4982-4
 GETVALUE TEL 0772-42-4356 FAX 0772-42-4466
 getvalue.co.jp

品 番	品 名	数 量	単 位	単 価	金 額	備 考
B 4	両面カラー 府政報告	17,100枚			113,000	税抜
	折込料立替金+配送料 11/28 (日)		1		53,011	税抜
	16,265枚 宮津市/伊根町/与謝野町					
納 税				166,011	税 額	16,601
納 税						182,612