

政務活動費 会計帳簿

会派名: 日本共産党京都府議会議員団

2022年度

| 年月日     | 年度 | 区分 | 使途項目  | 内容                                      | 収入金額       | 支出金額   | 残高 | 備                         |
|---------|----|----|-------|---|------------|--------|----|---------------------------|
| R4.4.1  | ## | ## | 第1四半期 |   | 17,280,000 | 0      | 0  |                           |
| R4.7.1  | ## | ## | 第2四半期 |   | 17,280,000 | 0      | 0  |                           |
| R4.10.3 | ## | ## | 第3四半期 |   | 17,280,000 | 0      | 0  |                           |
| R5.1.4  | ## | ## | 第4四半期 |   | 17,280,000 | 0      | 0  |                           |
| R4.5.6  | A  | A  | 1     | 北山エリア問題聞き取り調査 駐車料(光永議員)                 | 700        | 700    | 0  | 松ヶ崎東パーキング                 |
| R4.5.11 | A  | A  | 2     | 北部教育問題についての聞き取り調査(山内議員) ガソリン代248Km      | 9,176      | 9,176  | 0  | 山内議員                      |
| R4.5.11 | A  | A  | 3     | 北部教育問題についての聞き取り調査(山内議員) 高速代             | 4,200      | 4,200  | 0  | NEXCO西日本、京都府道路公社          |
| R4.5.25 | A  | A  | 4     | 生活危機突破一雇用とくらしアンケート調査 駐車料                | 990        | 990    | 0  | タイムズ四葉烏丸駐車場               |
| R4.5.27 | A  | A  | 5     | 南丹市養鶏場建設問題調査(迫議員) ガソリン代88Km             | 3,256      | 3,256  | 0  | 迫議員                       |
| R4.7.27 | A  | A  | 6     | 南丹市養鶏場建設問題調査(迫議員) 高速代                   | 1,580      | 1,580  | 0  | NEXCO西日本                  |
| R4.5.31 | A  | A  | 7     | 農業飼料・肥料の高騰による農家の実態調査(事務局) ガソリン代110Km    | 4,070      | 4,070  | 0  | 事務局竹中                     |
| R4.5.31 | A  | A  | 8     | 農業飼料・肥料の高騰による農家の実態調査(事務局) 高速代           | 1,680      | 1,680  | 0  | NEXCO西日本                  |
| R4.6.4  | A  | A  | 9     | 水道問題についての聞き取り調査(事務局) 電車代(四葉→京都)         | 220        | 220    | 0  | 京都市営地下鉄                   |
| R4.6.4  | A  | A  | 10    | 水道問題についての聞き取り調査(事務局) 電車代(京都→長岡京)        | 220        | 220    | 0  | JR西日本                     |
| R4.6.8  | A  | A  | 11    | 労働局で雇用実態の聞き取り(馬場議員) 駐車料                 | 1,200      | 1,200  | 0  | リパーク室町通押小路北               |
| R4.6.8  | A  | A  | 12    | 生活危機突破一雇用とくらしアンケート調査(山内議員) 駐車料          | 600        | 600    | 0  | 坂本パーキング                   |
| R4.6.8  | A  | A  | 13    | 生活危機突破一雇用とくらしアンケート調査(事務局) 駐車料           | 600        | 600    | 0  | 御池室町南パーキング                |
| R4.6.9  | A  | A  | 14    | 生活危機突破一雇用とくらしアンケート調査(山内議員) 駐車料          | 600        | 600    | 0  | 坂本パーキング                   |
| R4.6.14 | A  | A  | 15    | 生活危機突破一雇用とくらしアンケート調査(馬場議員) 駐車料          | 990        | 990    | 0  | タイムズ両替町御池第3               |
| R4.6.17 | A  | A  | 16    | 漁業への原油高騰の影響調査(迫議員) ガソリン代287Km           | 10,619     | 10,619 | 0  | 迫議員                       |
| R4.8.29 | A  | A  | 17    | 漁業への原油高騰の影響調査(迫議員) 高速代                  | 4,450      | 4,450  | 0  | NEXCO西日本、京都府道路公社          |
| R4.6.21 | A  | A  | 18    | 生活危機突破一雇用とくらしアンケート調査(山内議員) 駐車料          | 300        | 300    | 0  | 坂本パーキング                   |
| R4.7.27 | A  | A  | 19    | 北部教育問題についての聞き取り調査(山内議員) ガソリン代248Km      | 9,176      | 9,176  | 0  | 山内議員                      |
| R4.7.27 | A  | A  | 20    | 北部教育問題についての聞き取り調査(山内議員) 高速代             | 3,990      | 3,990  | 0  | NEXCO西日本、京都府道路公社          |
| R4.8.22 | A  | A  | 21    | 生理の貧困についての調査(事務局) 電車代(竹田⇄丹波橋)           | 320        | 320    | 0  | 京都市交通局                    |
| R4.8.22 | A  | A  | 22    | 生理の貧困についての調査(事務局) 電車代(丹波橋⇄石清水八幡宮)       | 540        | 540    | 0  | 京阪電鉄                      |
| R4.8.22 | A  | A  | 23    | 商店街コロナ影響調査(事務局) 電車代(丸太町⇄竹田)             | 520        | 520    | 0  | 市営地下鉄                     |
| R4.8.22 | A  | A  | 24    | 商店街コロナ影響調査(事務局) 電車代(竹田⇄桃山御陵前)           | 320        | 320    | 0  | 近鉄                        |
| R4.8.24 | A  | A  | 25    | 高齢者施設のコロナ感染についての調査(事務局) 電車代(竹田⇄丹波橋)     | 320        | 320    | 0  | 京都市交通局                    |
| R4.8.24 | A  | A  | 26    | 高齢者施設のコロナ感染についての調査(事務局) 電車代(丹波橋⇄石清水八幡宮) | 540        | 540    | 0  | 京阪電鉄                      |
| R4.8.25 | A  | A  | 27    | 北山エリア問題聞き取り調査 駐車料(光永議員)                 | 500        | 500    | 0  | ブーブーパーク京都府立大前             |
| R4.9.2  | A  | A  | 28    | 久世工業団地聞き取り調査 タクシー代(2台分)                 | 18,040     | 18,040 | 0  | (個人)洲見タクシー、(個人)ユー・タイムタクシー |
| R4.9.8  | A  | A  | 29    | 北山エリア問題聞き取り調査 駐車料(光永議員)                 | 1,100      | 1,100  | 0  | タイムズ北山                    |
| R4.9.9  | A  | A  | 30    | 第1回公共政策講座 講師料                           | 30,000     | 30,000 | 0  |                           |
| R4.9.17 | A  | A  | 31    | 第1回公共政策講座 講師料                           | 30,000     | 30,000 | 0  |                           |
| R4.9.12 | A  | A  | 32    | 北部教育問題についての聞き取り調査(山内議員) ガソリン代240Km      | 8,880      | 8,880  | 0  | 山内議員                      |
| R4.9.12 | A  | A  | 33    | 北部教育問題についての聞き取り調査(山内議員) 高速代             | 3,730      | 3,730  | 0  | NEXCO西日本、京都府道路公社          |

政務活動費

会計帳簿

会派名:

日本共産党京都府議会議員団

2022年度

| 年月日      | 使途区分 | 使途項目 | 取寄品<br>品名                                   | 収入金額 | 支払金額   | 残分率<br>(%) | 計上額<br>(摘要) | 支払先                   | 備考 |
|----------|------|------|---|------|--------|------------|-------------|-----------------------|----|
| R4.9.22  | A    |      | 34 北山エリア問題聞き取り調査 駐車料(光永議員)                  |      | 500    | 100%       | 500         | OnePark北山武田病院第1       |    |
| R4.9.30  | A    |      | 35 第2回公共政策講座 講師料                            |      | 30,000 | 100%       | 30,000      |                       |    |
| R4.10.2  | A    |      | 36 美山診療所問題について聞き取り(島田議員) ガソリン代84Km          |      | 3,108  | 100%       | 3,108       | 島田議員                  |    |
| R4.10.2  | A    |      | 37 第3回公共政策講座 会場費                            |      | 28,750 | 100%       | 28,750      | 公益財団法人大学コンソーシアム京都・理事長 |    |
| R4.10.18 | A    |      | 38 第3回公共政策講座 マイク使用料金                        |      | 9,420  | 100%       | 9,420       | 公益財団法人大学コンソーシアム京都・理事長 |    |
| R4.10.18 | A    |      | 39 第3回公共政策講座 駐車料(島田議員)                      |      | 2,400  | 100%       | 2,400       | オリオン塩小路パーキング          |    |
| R4.10.21 | A    |      | 40 美山診療所問題について聞き取り(島田議員) ガソリン代84Km          |      | 3,108  | 100%       | 3,108       | 島田議員                  |    |
| R4.10.23 | A    |      | 41 北陸新幹線延伸問題現地調査(島田議員) ガソリン代104Km           |      | 3,848  | 100%       | 3,848       | 島田議員                  |    |
| R4.10.28 | A    |      | 42 美山診療所問題について聞き取り(島田議員) ガソリン代84Km          |      | 3,108  | 100%       | 3,108       | 島田議員                  |    |
| R4.11.5  | A    |      | 43 気候問題聞き取り調査(光永議員) 駐車料                     |      | 1,800  | 100%       | 1,800       | 御池地下駐車場               |    |
| R4.11.10 | A    |      | 44 街頭府政アンケート活動 タクシー代                        |      | 1,780  | 100%       | 1,780       | 銀鈴タクシー(株)             |    |
| R4.10.20 | A    |      | 45 第4回公共政策講座 会場費                            |      | 28,750 | 100%       | 28,750      | 公益財団法人大学コンソーシアム京都・理事長 |    |
| R4.11.11 | A    |      | 46 第4回公共政策講座 マイク使用料                         |      | 9,420  | 100%       | 9,420       | 公益財団法人大学コンソーシアム京都・理事長 |    |
| R4.11.11 | A    |      | 47 第4回公共政策講座(馬場議員) 駐車料                      |      | 1,200  | 100%       | 1,200       | 京都駅ビル西第2駐車場           |    |
| R4.11.24 | A    |      | 48 公共政策講座 横幕作成費                             |      | 2,928  | 100%       | 2,928       | 日本共産党京都府委員会           |    |
| R4.11.24 | A    |      | 49 第4回公共政策講座 講師料                            |      | 30,000 | 100%       | 30,000      |                       |    |
| R4.11.14 | A    |      | 50 中小企業の景況聞き取り調査(馬場議員) 駐車料                  |      | 1,200  | 100%       | 1,200       | くらっとパーク京都経済センター駐車場    |    |
| R4.11.14 | A    |      | 51 中小企業の景況聞き取り調査(西山議員) 駐車料                  |      | 200    | 100%       | 200         | くらっとパーク京都経済センター駐車場    |    |
| R4.11.18 | A    |      | 52 八幡市の治水・防災対策についての学習会(事務局) 電車代(竹田→近鉄丹波橋)   |      | 160    | 100%       | 160         | 近鉄                    |    |
| R4.11.18 | A    |      | 53 八幡市の治水・防災対策についての学習会(事務局) 電車代(伊波橋→石清水八幡宮) |      | 270    | 100%       | 270         | 京阪                    |    |
| R4.11.18 | A    |      | 54 八幡市の治水・防災対策についての学習会(事務局) タクシー代           |      | 620    | 100%       | 620         | 青葉交通株式会社              |    |
| R4.11.18 | A    |      | 55 宇治田原町都計審議会(追議員) ガソリン代86Km                |      | 3,182  | 100%       | 3,182       | 追議員                   |    |
| R5.1.27  | A    |      | 56 宇治田原町都計審議会(追議員) 高遠代                      |      | 1,550  | 100%       | 1,550       | NEXCO西日本              |    |
| R4.11.21 | A    |      | 57 美山診療所問題について聞き取り(島田議員) ガソリン代84Km          |      | 3,108  | 100%       | 3,108       | 島田議員                  |    |
| R4.12.2  | A    |      | 58 北部経済状況聞き取り調査(山内議員) ガソリン代322Km            |      | 11,914 | 100%       | 11,914      | 山内議員                  |    |
| R4.12.2  | A    |      | 59 北部経済状況聞き取り調査(山内議員) 高遠代                   |      | 3,940  | 100%       | 3,940       | NEXCO西日本、京都府道路公社      |    |
| R4.12.7  | A    |      | 60 第5回公共政策講座 講師料                            |      | 30,000 | 100%       | 30,000      |                       |    |
| R4.12.7  | A    |      | 61 山城振興局との懇談(森下議員) ガソリン代27.8Km              |      | 1,028  | 100%       | 1,028       | 森下議員                  |    |
| R4.12.7  | A    |      | 62 山城広域振興局との懇談(森下議員) 高遠代                    |      | 1,040  | 100%       | 1,040       | NEXCO西日本              |    |
| R4.12.7  | A    |      | 63 美山診療所問題について聞き取り(島田議員) ガソリン代84Km          |      | 3,108  | 100%       | 3,108       | 島田議員                  |    |
| R4.12.7  | A    |      | 64 京丹波町飼料高騰問題調査(追議員) ガソリン代113Km             |      | 4,181  | 100%       | 4,181       | 追議員                   |    |
| R5.1.27  | A    |      | 65 京丹波町飼料高騰問題調査(追議員) 高遠代                    |      | 2,460  | 100%       | 2,460       | NEXCO西日本              |    |
| R5.1.18  | A    |      | 66 第6回公共政策講座 講師料                            |      | 30,000 | 100%       | 30,000      |                       |    |
| R5.1.31  | A    |      | 67 美山診療所問題について聞き取り(島田議員) ガソリン代84Km          |      | 3,108  | 100%       | 3,108       | 島田議員                  |    |
| R5.2.10  | A    |      | 68 第7回公共政策講座 講師料                            |      | 30,000 | 100%       | 30,000      |                       |    |
| R5.2.20  | A    |      | 69 美山診療所問題について聞き取り(島田議員) ガソリン代84Km          |      | 3,108  | 100%       | 3,108       | 島田議員                  |    |
| R4.6.29  | B    |      | 70 第64回自治体学校 参加費(5人分)                       |      | 43,440 | 100%       | 43,440      | 株式会社日本旅行              |    |

政務活動費 会計帳簿

会派名: 日本共産党京都府議会議員団

2022年度

| 年月日      | 使途区分 | 使途項目 | 取組内容<br>(事前及び事後の取組)    | 収入金額 | 支出金額    | 残高<br>(借方) | 前上納<br>(繰上納) | 支払先                   | 備考 |
|----------|------|------|------------------------|------|---------|------------|--------------|-----------------------|----|
| R4.12.18 | B    |      | 京都教育センター 事務局(事務局) 参加費  |      | 500     | 500        | 500          | 京都教育センター              |    |
| R4.4.15  | C    |      | 「京都民報」(5部) 4月分         |      | 3,400   | 3,400      | 3,400        | 日本共産党京都府委員会           |    |
| R4.5.11  | C    |      | 府会だよりNo.349 封入作業料      |      | 54,685  | 54,685     | 54,685       | 洛北内職友の会               |    |
| R4.5.30  | C    |      | 長3封筒(9種)               |      | 88,330  | 88,330     | 88,330       | 株式会社さかかんしコム           |    |
| R4.5.30  | C    |      | 府会だよりNo.349            |      | 657,800 | 657,800    | 657,800      | 株式会社さかかんしコム           |    |
| R4.6.9   | C    |      | 府会だよりNo.349 送料         |      | 644,495 | 644,495    | 644,495      | 株式会社ウイングスマルコー         |    |
| R4.5.16  | C    |      | 「京都民報」(5部) 5月分         |      | 3,400   | 3,400      | 3,400        | 日本共産党京都府委員会           |    |
| R4.5.30  | C    |      | 営業とくらしのアンケート用紙         |      | 11,660  | 11,660     | 11,660       | 有限会社ニュープリント           |    |
| R4.5.30  | C    |      | 営業とくらしのアンケート促進チラシ      |      | 6,910   | 6,910      | 6,910        | 株式会社プリントバック           |    |
| R4.5.10  | C    |      | 議会報告・府政要求懇談会 会場費・マイク代  |      | 28,590  | 28,590     | 28,590       | 公益財団法人大学コンソーシアム京都・理事長 |    |
| R4.6.8   | C    |      | 議会報告・府政要求懇談会 プロジェクタ使用料 |      | 3,140   | 3,140      | 3,140        | 公益財団法人大学コンソーシアム京都・理事長 |    |
| R4.6.8   | C    |      | 議会報告・府政要求懇談会 駐車料(光永議員) |      | 1,550   | 1,550      | 1,550        | (公財)大学コンソーシアム京都       |    |
| R4.6.8   | C    |      | 議会報告・府政要求懇談会 駐車料(山内議員) |      | 1,240   | 1,240      | 1,240        | (公財)大学コンソーシアム京都       |    |
| R4.6.8   | C    |      | 議会報告・府政要求懇談会 駐車料(馬場議員) |      | 1,800   | 1,800      | 1,800        | 京都駅ビル西第2駐車場           |    |
| R4.6.8   | C    |      | 府議会報告要求懇談会案内 送料        |      | 6,555   | 6,555      | 6,555        | 株式会社ウイングスマルコー         |    |
| R4.6.9   | C    |      | 「京都民報」(5部) 6月分         |      | 3,400   | 3,400      | 3,400        | 日本共産党京都府委員会           |    |
| R4.6.16  | C    |      | 6月議会代表・一般質問傍聴案内チラシ     |      | 218,130 | 218,130    | 218,130      | 株式会社さかかんしコム           |    |
| R4.6.29  | C    |      | 府政報告No.2169・2170 送料    |      | 15,000  | 15,000     | 15,000       | 株式会社ウイングスマルコー         |    |
| R4.7.7   | C    |      | 「京都民報」(5部) 7月分         |      | 3,400   | 3,400      | 3,400        | 日本共産党京都府委員会           |    |
| R4.7.15  | C    |      | 予算特別委員会知事総括質疑案内チラシ     |      | 204,930 | 204,930    | 204,930      | 株式会社さかかんしコム           |    |
| R4.7.29  | C    |      | 議会報告・府政要求懇談会 会場費・マイク代  |      | 19,160  | 19,160     | 19,160       | 公益財団法人大学コンソーシアム京都・理事長 |    |
| R4.7.19  | C    |      | 議会報告・府政要求懇談会 プロジェクタ使用料 |      | 3,140   | 3,140      | 3,140        | 公益財団法人大学コンソーシアム京都・理事長 |    |
| R4.8.2   | C    |      | 議会報告・府政要求懇談会 駐車料(光永議員) |      | 1,860   | 1,860      | 1,860        | (公財)大学コンソーシアム京都       |    |
| R4.8.2   | C    |      | 議会報告・府政要求懇談会 駐車料(山内議員) |      | 1,240   | 1,240      | 1,240        | (公財)大学コンソーシアム京都       |    |
| R4.8.2   | C    |      | 議会報告・府政要求懇談会 駐車料(馬場議員) |      | 2,100   | 2,100      | 2,100        | 京都駅ビル西第2駐車場           |    |
| R4.8.10  | C    |      | 府議会報告要求懇談会案内 送料        |      | 6,335   | 6,335      | 6,335        | 株式会社ウイングスマルコー         |    |
| R4.8.10  | C    |      | 府政報告No.2171・2172 送料    |      | 10,260  | 10,260     | 10,260       | 株式会社ウイングスマルコー         |    |
| R4.8.10  | C    |      | 要求開取りはがき(12種)          |      | 767,486 | 767,486    | 767,486      | 株式会社西共同印刷所            |    |
| R4.8.16  | C    |      | 「京都民報」(5部) 8月分         |      | 3,400   | 3,400      | 3,400        | 日本共産党京都府委員会           |    |
| R4.8.30  | C    |      | 長3封筒(11種)              |      | 113,630 | 113,630    | 113,630      | 株式会社さかかんしコム           |    |
| R4.9.5   | C    |      | 府会だよりNo.350 封入作業料      |      | 53,763  | 53,763     | 53,763       | 洛北内職友の会               |    |
| R4.9.30  | C    |      | 府会だよりNo.350 送料         |      | 760,430 | 760,430    | 760,430      | 株式会社さかかんしコム           |    |
| R4.10.11 | C    |      | 府会だよりNo.350 送料         |      | 635,197 | 635,197    | 635,197      | 株式会社ウイングスマルコー         |    |
| R4.9.16  | C    |      | 「京都民報」(5部) 9月分         |      | 3,400   | 3,400      | 3,400        | 日本共産党京都府委員会           |    |
| R4.9.20  | C    |      | 要求開取りはがき返信分 料金後納利用料    |      | 390     | 390        | 390          | 日本郵便株式会社              |    |
| R4.9.22  | C    |      | 横断幕(国葬反対)              |      | 52,800  | 52,800     | 52,800       | 日本共産党京都府委員会           |    |
| R4.9.22  | C    |      | 横断幕(統一協会疑惑解明)          |      | 52,800  | 52,800     | 52,800       | 日本共産党京都府委員会           |    |

| 政務活動費    |    | 会計帳簿                      |      | 会派名: 日本共産党京都府議会議員団 |            | 2022年度      |                           |
|----------|----|---------------------------|------|--------------------|------------|-------------|---------------------------|
| 年月日      | 区分 | 使途項目                      | 収入金額 | 支出金額               | 採分率<br>(%) | 計上額<br>(千円) | 備考                        |
| R4.9.30  | C  | 9月議会代表一般質問傍聴案内チラシ         |      | 213,400            | 100%       | 213,400     | 株式会社さかんしコム                |
| R4.9.30  | C  | 9月府議会・市議会報告チラシ(市内版)       |      | 5,327,124          | 50%        | 2,663,562   | 新日本プロセス株式会社               |
| R4.9.30  | C  | 9月府議会報告チラシ(宇治・久御山版)       |      | 440,825            | 100%       | 440,825     | 新日本プロセス株式会社               |
| R4.10.14 | C  | 「京都民報」(5部) 10月分           |      | 3,400              | 100%       | 3,400       | 日本共産党京都府委員会               |
| R4.10.20 | C  | 要求聞取りはがき返信分 料金後納利用料       |      | 1,170              | 100%       | 1,170       | 日本郵便株式会社                  |
| R4.10.31 | C  | 決算特別委員会知事総括質疑傍聴案内チラシ      |      | 198,000            | 100%       | 198,000     | 株式会社さかんしコム                |
| R4.10.31 | C  | 府政アンケート付き府政報告チラシ          |      | 507,914            | 100%       | 507,914     | 新日本プロセス株式会社               |
| R4.10.31 | C  | 府政アンケートの呼びかけのぼり・横断幕       |      | 402,325            | 100%       | 402,325     | 新日本プロセス株式会社               |
| R4.10.20 | C  | 議会報告・府政要求懇談会 会場費・マイク代     |      | 22,510             | 100%       | 22,510      | 京都府立総合社会福祉会館指定管理者日本郵政株式会社 |
| R4.10.31 | C  | 議会報告・府政要求懇談会 駐車料(光永議員)    |      | 1,000              | 100%       | 1,000       | 竹屋町通車屋町パーキング              |
| R4.11.10 | C  | 府政要求懇談会案内 送料              |      | 6,225              | 100%       | 6,225       | 株式会社ウイングスマルコー             |
| R4.11.10 | C  | 府政報告No.2173・2174 送料       |      | 15,110             | 100%       | 15,110      | 株式会社ウイングスマルコー             |
| R4.11.16 | C  | 「京都民報」(5部) 11月分           |      | 3,400              | 100%       | 3,400       | 日本共産党京都府委員会               |
| R4.11.21 | C  | 要求聞取りはがき返信分 料金後納利用料       |      | 649                | 100%       | 649         | 日本郵便株式会社                  |
| R4.11.30 | C  | ホームページ トップページ修正費用         |      | 192,830            | 100%       | 192,830     | 新日本プロセス株式会社               |
| R4.11.30 | C  | 長3封筒(12種)                 |      | 125,730            | 100%       | 125,730     | 株式会社さかんしコム                |
| R4.12.7  | C  | 府会だよりNo.351 封入作業料         |      | 60,892             | 100%       | 60,892      | 洛北内職友の会                   |
| R4.12.27 | C  | 府会だよりNo.351 送料            |      | 775,500            | 100%       | 775,500     | 株式会社さかんしコム                |
| R5.1.10  | C  | いのちとくらしを守れポスター(2種)        |      | 629,472            | 100%       | 629,472     | 株式会社ウイングスマルコー             |
| R4.12.9  | C  | 府政報告No.2175~2177          |      | 1,041,150          | 100%       | 1,041,150   | 株式会社関西共同印刷所               |
| R4.12.16 | C  | 「京都民報」(5部) 12月分           |      | 18,110             | 100%       | 18,110      | 株式会社ウイングスマルコー             |
| R4.12.20 | C  | 要求聞取りはがき返信分 料金後納利用料       |      | 3,400              | 100%       | 3,400       | 日本共産党京都府委員会               |
| R4.12.27 | C  | 12月議会代表一般質問、知事総括質疑傍聴案内チラシ |      | 415                | 100%       | 415         | 日本郵便株式会社                  |
| R4.12.27 | C  | 団ホームページ 議員サイト改修・新設費用      |      | 213,730            | 100%       | 213,730     | 株式会社さかんしコム                |
| R4.12.28 | C  | 9月議会報告チラシ                 |      | 1,006,500          | 100%       | 1,006,500   | 株式会社さかんしコム                |
| R4.12.28 | C  | 横断幕(3種)                   |      | 1,830,884          | 100%       | 1,830,884   | 新日本プロセス株式会社               |
| R5.1.16  | C  | 「京都民報」(5部) 1月分            |      | 776,820            | 100%       | 776,820     | 新日本プロセス株式会社               |
| R5.1.20  | C  | 要求聞取りはがき返信分 料金後納利用料       |      | 3,400              | 100%       | 3,400       | 日本共産党京都府委員会               |
| R5.1.31  | C  | 横断幕(1種70枚の内39枚分を計上)       |      | 498                | 100%       | 498         | 日本郵便株式会社                  |
| R5.1.31  | C  | 長3封筒(12種)                 |      | 190,315            | 100%       | 190,315     | 新日本プロセス株式会社               |
| R5.2.6   | C  | 府会だよりNo.352 封入作業料         |      | 125,730            | 100%       | 125,730     | 株式会社さかんしコム                |
| R5.3.10  | C  | 府会だよりNo.352 送料            |      | 60,476             | 100%       | 60,476      | 洛北内職友の会                   |
| R5.3.10  | C  | 府政報告No.2178~2181 送料       |      | 773,300            | 100%       | 773,300     | 株式会社さかんしコム                |
| R5.2.10  | C  | 予算要求懇談会 会場費・設備費           |      | 625,156            | 100%       | 625,156     | 株式会社ウイングスマルコー             |
| R5.2.13  | C  | 予算要求懇談会 駐車料(光永議員)         |      | 18,110             | 100%       | 18,110      | 株式会社ウイングスマルコー             |
| R5.2.13  | C  |                           |      | 22,510             | 100%       | 22,510      | 京都府立総合社会福祉会館指定管理者日本郵政株式会社 |
| R5.2.13  | C  |                           |      | 900                | 100%       | 900         | 竹屋町通車屋町パーキング              |

| 政務活動費   |      | 会計帳簿 |                                       | 会派名: 日本共産党京都府議会議員団 |           | 2022年度       |              | 備考                    |  |
|---------|------|------|---------------------------------------|--------------------|-----------|--------------|--------------|-----------------------|--|
| 年月日     | 使途区分 | 使途項目 | 支出(収入)内容<br>(前年度及び前年度前年度)             | 収入金額               | 支出金額      | 残分率<br>(残分率) | 計上額<br>(繰上切) | 支払方法                  |  |
| R5.2.13 | C    | 147  | 予算要求懇談会 駐車料(島田議員)                     |                    | 700       | 100%         | 700          | キョウテック少将井町パーキングNo.779 |  |
| R5.2.13 | C    | 148  | 予算要求懇談会 駐車料(山内議員)                     |                    | 700       | 100%         | 700          | キョウテック少将井町パーキングNo.779 |  |
| R5.3.10 | C    | 149  | 予算要求懇談会案内 送料                          |                    | 7,874     | 100%         | 7,874        | 株式会社ウイングスマルコ          |  |
| R5.2.16 | C    | 150  | 「京都民報」(5部) 2月分                        |                    | 3,400     | 100%         | 3,400        | 日本共産党京都府委員会           |  |
| R5.2.20 | C    | 151  | 要求聞取りはがき返信分 料金後納利用料                   |                    | 166       | 100%         | 166          | 日本郵便株式会社              |  |
| R5.3.10 | C    | 152  | 2月議会代表一般質問、知事総括質疑傍聴案内チラシ              |                    | 214,280   | 100%         | 214,280      | 株式会社きかんしコム            |  |
| R5.3.10 | C    | 153  | 府会・市会報告バラ(A4判)                        |                    | 665,830   | 100%         | 665,830      | 株式会社きかんしコム            |  |
| R5.3.10 | C    | 154  | 府会・市会報告バラ(B判)                         |                    | 4,765,860 | 50%          | 2,382,930    | 株式会社きかんしコム            |  |
| R5.3.10 | C    | 155  | スローガンのほり(4種)                          |                    | 165,011   | 100%         | 165,011      | 株式会社関西共同印刷所           |  |
| R5.3.16 | C    | 156  | 「京都民報」(5部) 3月分                        |                    | 3,400     | 100%         | 3,400        | 日本共産党京都府委員会           |  |
| R5.3.30 | C    | 158  | ホスティングサービス年間契約料                       |                    | 112,750   | 100%         | 112,750      | 株式会社関西共同印刷所           |  |
| R5.3.30 | C    | 159  | 予算特別委員会知事総括質疑傍聴案内チラシ                  |                    | 111,430   | 100%         | 111,430      | 株式会社きかんしコム            |  |
| R5.3.30 | C    | 160  | フライヤー(5種)                             |                    | 890,890   | 100%         | 890,890      | 新日本プロセス株式会社           |  |
| R5.3.30 | C    | 161  | ホームページ SIRUSIサイトドメイン更新料               |                    | 64,570    | 100%         | 64,570       | 新日本プロセス株式会社           |  |
| R5.3.30 | C    | 162  | 議会報告QRコードチラシ                          |                    | 423,500   | 100%         | 423,500      | 新日本プロセス株式会社           |  |
| R5.3.30 | C    | 163  | ホームページ 議会報告ランディングページ作成費用              |                    | 633,600   | 100%         | 633,600      | 新日本プロセス株式会社           |  |
| R5.3.30 | C    | 164  | 府政報告3月号(右京・伏見版)                       |                    | 744,106   | 100%         | 744,106      | 株式会社関西共同印刷所           |  |
| R5.4.5  | C    | 165  | ホームページ全議員プロフィール変更費用                   |                    | 38,005    | 100%         | 38,005       | 株式会社関西共同印刷所           |  |
| R5.4.5  | C    | 166  | 府政報告No.2182~2185 送料                   |                    | 18,755    | 100%         | 18,755       | 株式会社ウイングスマルコ          |  |
| R4.5.25 | D    | 167  | 山城振興局への申し入れ(森下議員) ガソリン代24Km           |                    | 888       | 100%         | 888          | 森下議員                  |  |
| R4.5.25 | D    | 168  | 山城振興局への申し入れ(事務員) 電車代(竹田⇨新田辺)          |                    | 720       | 100%         | 720          | 近鉄                    |  |
| R4.6.6  | D    | 169  | 航空自衛隊奈良基地への申し入れ(浜田議員) 往復電車代(京都→大和西大寺) |                    | 1,090     | 100%         | 1,090        | 近畿日本鉄道株式会社            |  |
| R4.9.12 | D    | 170  | 国政交渉 往復新幹線代(5人分)                      |                    | 139,700   | 100%         | 139,700      | 西日本旅客鉄道株式会社           |  |
| R4.9.13 | D    | 171  | 国政交渉(原田議員) 電車代(東京⇨国会議事堂前)             |                    | 340       | 100%         | 340          | 東京メトロ                 |  |
| R4.9.13 | D    | 172  | 国政交渉(光永議員) 電車代(東京⇨国会議事堂前)             |                    | 340       | 100%         | 340          | 東京メトロ                 |  |
| R4.9.13 | D    | 173  | 国政交渉(島田議員) 電車代(東京⇨国会議事堂前)             |                    | 340       | 100%         | 340          | 東京メトロ                 |  |
| R4.9.13 | D    | 174  | 国政交渉(馬場議員) 電車代(東京⇨国会議事堂前)             |                    | 340       | 100%         | 340          | 東京メトロ                 |  |
| R4.9.13 | D    | 175  | 国政交渉(事務員) 電車代(東京⇨国会議事堂前)              |                    | 340       | 100%         | 340          | 東京メトロ                 |  |
| R4.12.2 | D    | 176  | 国政交渉 往復新幹線代(5人分)                      |                    | 139,700   | 100%         | 139,700      | 西日本旅客鉄道株式会社           |  |
| R4.12.6 | D    | 177  | 国政交渉(原田議員) 往復電車代(東京⇨国会議事堂前)           |                    | 340       | 100%         | 340          | 東京メトロ                 |  |
| R4.12.6 | D    | 178  | 国政交渉(迫議員) 往復電車代(東京⇨国会議事堂前)            |                    | 340       | 100%         | 340          | 東京メトロ                 |  |
| R4.12.6 | D    | 179  | 国政交渉(馬場議員) 往復電車代(東京⇨国会議事堂前)           |                    | 340       | 100%         | 340          | 東京メトロ                 |  |
| R4.12.6 | D    | 180  | 国政交渉(西山議員) 往復電車代(東京⇨国会議事堂前)           |                    | 340       | 100%         | 340          | 東京メトロ                 |  |
| R4.12.6 | D    | 181  | 国政交渉(事務員) 往復電車代(東京⇨国会議事堂前)            |                    | 340       | 100%         | 340          | 東京メトロ                 |  |
| R4.12.7 | D    | 182  | 山城広域振興局との交渉(浜田議員) 電車代(京都⇨木津)          |                    | 1,180     | 100%         | 1,180        | JR西日本                 |  |
| R4.12.7 | D    | 183  | 山城広域振興局との交渉(森下議員) ガソリン代38.1Km         |                    | 1,409     | 100%         | 1,409        | 森下議員                  |  |
| R4.12.7 | D    | 184  | 山城広域振興局との交渉(森下議員) 高速代                 |                    | 940       | 100%         | 940          | NEXCO西日本              |  |

政務活動費 会計帳簿

会派名: 日本共産党京都府議会議員団

2022年度

| 年月日      | 区分 | 帳簿項目      | 用途                            | 支払(収入)内容<br>(乗車券及び乗車券用紙類)              | 収入金額    | 支払金額    | 残分率<br>(%) | 計上額<br>(乗車券切符) | 支払先               | 備考 |
|----------|----|-----------|-------------------------------|--|---------|---------|------------|----------------|-------------------|----|
| R4.5.19  | E  | 議員団総会     | 往復電車代(京都⇨国際会館)西脇議員            | 議員団総会 往復電車代(京都⇨国際会館)西脇議員               |         | 580     | 100%       | 580            | 京都市営地下鉄           |    |
| R4.5.19  | E  | 議員団総会     | 往復電車代(鞍馬口⇨国際会館)迫議員            | 議員団総会 往復電車代(鞍馬口⇨国際会館)迫議員               |         | 520     | 100%       | 520            | 京都市営地下鉄           |    |
| R4.5.19  | E  | 議員団総会     | 往復バス代(わら天神⇨北大路/バス⇨スターミナル)浜田議員 | 議員団総会 往復バス代(わら天神⇨北大路/バス⇨スターミナル)浜田議員    |         | 460     | 100%       | 460            | 京都市バス             |    |
| R4.5.19  | E  | 議員団総会     | 往復電車代(北大路⇨国際会館)浜田議員           | 議員団総会 往復電車代(北大路⇨国際会館)浜田議員              |         | 520     | 100%       | 520            | 京都市営地下鉄           |    |
| R4.5.19  | E  | 議員団総会     | 往復電車代(橋本⇨丹波橋)森下議員             | 議員団総会 往復電車代(橋本⇨丹波橋)森下議員                |         | 540     | 100%       | 540            | 京阪                |    |
| R4.5.19  | E  | 議員団総会     | 往復電車代(丹波橋⇨竹田)森下議員             | 議員団総会 往復電車代(丹波橋⇨竹田)森下議員                |         | 320     | 100%       | 320            | 近鉄                |    |
| R4.5.19  | E  | 議員団総会     | 往復電車代(竹田⇨国際会館)森下議員            | 議員団総会 往復電車代(竹田⇨国際会館)森下議員               |         | 660     | 100%       | 660            | 京都市営地下鉄           |    |
| R4.5.19  | E  | 議員団総会     | 往復電車代(丸太町⇨国際会館)事務局長           | 議員団総会 往復電車代(丸太町⇨国際会館)事務局長              |         | 520     | 100%       | 520            | 京都市営地下鉄           |    |
| R4.5.19  | E  | 議員団総会     | 往復電車代(丸太町⇨国際会館)事務局            | 議員団総会 往復電車代(丸太町⇨国際会館)事務局               |         | 520     | 100%       | 520            | 京都市営地下鉄           |    |
| R4.5.19  | E  | 議員団総会     | 往復電車代(丸太町⇨国際会館)事務局            | 議員団総会 往復電車代(丸太町⇨国際会館)事務局               |         | 520     | 100%       | 520            | 京都市営地下鉄           |    |
| R4.5.19  | E  | 議員団総会     | 往復電車代(丸太町⇨国際会館)事務局            | 議員団総会 往復電車代(丸太町⇨国際会館)事務局               |         | 520     | 100%       | 520            | 京都市営地下鉄           |    |
| R4.5.19  | E  | 議員団総会     | 往復電車代(鞍馬口⇨国際会館)事務局            | 議員団総会 往復電車代(鞍馬口⇨国際会館)事務局               |         | 520     | 100%       | 520            | 京都市営地下鉄           |    |
| R4.5.19  | E  | 議員団総会     | 往復電車代(北大路⇨国際会館)事務局            | 議員団総会 往復電車代(北大路⇨国際会館)事務局               |         | 520     | 100%       | 520            | 京都市営地下鉄           |    |
| R4.6.9   | E  | 議員団総会     | 会場費                           | 議員団総会 会場費                              | 138,050 | 138,050 | 100%       | 138,050        | ザ・プリンス京都宝ヶ池       |    |
| R4.8.10  | E  | 議員団政策検討会  | 往復電車代(京都⇨国際会館)西脇議員            | 議員団政策検討会 往復電車代(京都⇨国際会館)西脇議員            |         | 580     | 100%       | 580            | 京都市営地下鉄           |    |
| R4.8.10  | E  | 議員団政策検討会  | 往復電車代(鞍馬口⇨国際会館)迫議員            | 議員団政策検討会 往復電車代(鞍馬口⇨国際会館)迫議員            |         | 520     | 100%       | 520            | 京都市営地下鉄           |    |
| R4.8.10  | E  | 議員団政策検討会  | 往復バス代(わら天神⇨北大路/バス⇨スターミナル)浜田議員 | 議員団政策検討会 往復バス代(わら天神⇨北大路/バス⇨スターミナル)浜田議員 |         | 460     | 100%       | 460            | 京都市バス             |    |
| R4.8.10  | E  | 議員団政策検討会  | 往復電車代(北大路⇨国際会館)浜田議員           | 議員団政策検討会 往復電車代(北大路⇨国際会館)浜田議員           |         | 520     | 100%       | 520            | 京都市営地下鉄           |    |
| R4.8.10  | E  | 議員団政策検討会  | 往復電車代(丸太町⇨国際会館)事務局            | 議員団政策検討会 往復電車代(丸太町⇨国際会館)事務局            |         | 520     | 100%       | 520            | 京都市営地下鉄           |    |
| R4.8.10  | E  | 議員団政策検討会  | 往復電車代(丸太町⇨国際会館)事務局            | 議員団政策検討会 往復電車代(丸太町⇨国際会館)事務局            |         | 520     | 100%       | 520            | 京都市営地下鉄           |    |
| R4.8.10  | E  | 議員団政策検討会  | 往復電車代(丸太町⇨国際会館)事務局            | 議員団政策検討会 往復電車代(丸太町⇨国際会館)事務局            |         | 520     | 100%       | 520            | 京都市営地下鉄           |    |
| R4.8.10  | E  | 議員団政策検討会  | 往復電車代(丸太町⇨国際会館)事務局            | 議員団政策検討会 往復電車代(丸太町⇨国際会館)事務局            |         | 520     | 100%       | 520            | 京都市営地下鉄           |    |
| R4.8.10  | E  | 議員団政策検討会  | 往復電車代(鞍馬口⇨国際会館)事務局            | 議員団政策検討会 往復電車代(鞍馬口⇨国際会館)事務局            |         | 520     | 100%       | 520            | 京都市営地下鉄           |    |
| R4.8.10  | E  | 議員団政策検討会  | 往復電車代(北大路⇨国際会館)事務局            | 議員団政策検討会 往復電車代(北大路⇨国際会館)事務局            |         | 520     | 100%       | 520            | 京都市営地下鉄           |    |
| R4.8.22  | E  | 議員団政策検討会  | 会場費                           | 議員団政策検討会 会場費                           | 159,940 | 159,940 | 100%       | 159,940        | ザ・プリンス京都宝ヶ池       |    |
| R4.6.29  | F  | 新型コロナウイルス | 京都府支庁制度まとめ冊子                  | 新型コロナウイルス 京都府支庁制度まとめ冊子                 |         | 61,710  | 100%       | 61,710         | 有限会社ニュープリント       |    |
| R4.10.11 | F  | 日本共産党     | 議員団の実績パンフ                     | 日本共産党 議員団の実績パンフ                        |         | 347,050 | 100%       | 347,050        | 株式会社関西共同印刷所       |    |
| R4.11.30 | F  | 2023年度    | 京都府予算に関する申し入れ                 | 2023年度 京都府予算に関する申し入れ                   |         | 160,050 | 100%       | 160,050        | 有限会社ニュープリント       |    |
| R4.4.15  | G  | 毎日新聞      | 「朝日新聞」4月分                     | 毎日新聞「朝日新聞」4月分                          |         | 10,295  | 100%       | 10,295         | 日本共産党京都府委員会       |    |
| R4.4.25  | G  | 日刊しんぶん赤旗  | 「日刊しんぶん赤旗」4月分                 | 日刊しんぶん赤旗「日刊しんぶん赤旗」4月分                  |         | 3,497   | 100%       | 3,497          | 日本共産党京都府委員会       |    |
| R4.4.26  | G  | 読売新聞      | 「読売新聞」4月分                     | 読売新聞「読売新聞」4月分                          |         | 4,400   | 100%       | 4,400          | 読売センター御所西         |    |
| R4.4.26  | G  | 朝日新聞      | 「朝日新聞」4月分                     | 朝日新聞「朝日新聞」4月分                          |         | 13,600  | 100%       | 13,600         | 朝日新聞京都販売(株)ASA府庁前 |    |
| R4.4.26  | G  | 京都新聞      | 「京都新聞」4月分                     | 京都新聞「京都新聞」4月分                          |         | 11,423  | 100%       | 11,423         | 京都新聞堀川販売所         |    |
| R4.4.26  | G  | 京都新聞      | 「京都新聞」4月分                     | 京都新聞「京都新聞」4月分                          |         | 3,800   | 100%       | 3,800          | 京都新聞堀川販売所         |    |
| R4.4.26  | G  | 京都新聞      | 「京都新聞」4月分                     | 京都新聞「京都新聞」4月分                          |         | 3,800   | 100%       | 3,800          | 京都新聞堀川販売所         |    |
| R4.4.26  | G  | 京都新聞      | 「京都新聞」4月分                     | 京都新聞「京都新聞」4月分                          |         | 3,800   | 100%       | 3,800          | 京都新聞堀川販売所         |    |
| R4.4.26  | G  | 京都新聞      | 「京都新聞」4月分                     | 京都新聞「京都新聞」4月分                          |         | 3,800   | 100%       | 3,800          | 京都新聞堀川販売所         |    |
| R4.4.27  | G  | クレスコ      | 2022/4月~2023/3月分              | クレスコ 2022/4月~2023/3月分                  |         | 7,910   | 100%       | 7,910          | 株式会社大月書店          |    |
| R4.4.27  | G  | 季刊        | 「自治と分権」87~90号                 | 季刊「自治と分権」87~90号                        |         | 4,510   | 100%       | 4,510          | 株式会社大月書店          |    |

政務活動費

会計帳簿

会派名

日本共産党京都府議会議員団

2022年度

| 経費<br>区分 | 年月日     | 用途<br>項目 | 収支(収入)内容<br>(単価及び数量等も記載)   | 収入金額 | 支出金額    | 残分額<br>(負部分) | 計上額<br>(増減切替) | 支払先<br>(支社)         | 備考 |
|----------|---------|----------|--|------|---------|--------------|---------------|---------------------|----|
| G        | R4.4.27 |          | 223 「保育情報」 2022/4月～2023/3月分  |      | 8,510   | 100%         | 8,510         | 全国保育園連絡会            |    |
| G        | R4.4.27 |          | 224 「世界」 2022年度分   |      | 10,110  | 100%         | 10,110        | 株式会社岩波書店            |    |
| G        | R4.4.27 |          | 225 「地方行政」 4月分   |      | 6,215   | 100%         | 6,215         | 株式会社時事通信社           |    |
| G        | R4.4.27 |          | 226 「JAMP」情報利用料 2022/4月～2023/3月分(図控室用・リモートワーク用)  |      | 264,550 | 100%         | 264,550       | 株式会社時事通信社           |    |
| G        | R4.4.27 |          | 227 「自治日報」 2022/4月～2023/3月分  |      | 26,917  | 100%         | 26,917        | 株式会社自治日報社           |    |
| G        | R4.4.27 |          | 228 「D-file」「Beacon」 2022年度分   |      | 60,550  | 100%         | 60,550        | イマジン出版株式会社          |    |
| G        | R4.4.27 |          | 229 「ガバナンス」 2022/4月～2023/3月分   |      | 12,925  | 100%         | 12,925        | 株式会社ぎょうせい           |    |
| G        | R4.4.27 |          | 230 「国保新聞」 2022/4月～2023/3月分  |      | 5,485   | 100%         | 5,485         | 公益社団法人国民健康保険中央会     |    |
| G        | R4.4.27 |          | 231 「日本教育新聞」 2022/4月～2023/3月分  |      | 33,550  | 100%         | 33,550        | 株式会社日本教育新聞社         |    |
| G        | R4.4.27 |          | 232 「建設経済新聞」 2022/4月～2023/3月分  |      | 83,490  | 100%         | 83,490        | 株式会社建設経済新聞社         |    |
| G        | R4.4.27 |          | 233 「生活と健康を守る新聞」 2022/4月～2023/3月分  |      | 10,166  | 100%         | 10,166        | 全京都生活と健康を守る会連合会     |    |
| G        | R4.4.27 |          | 234 「大阪民主新報」 2022/4月～2023/3月分  |      | 9,925   | 100%         | 9,925         | 株式会社大阪民主新報社         |    |
| G        | R4.4.27 |          | 235 「落タイ新報」 2022/4月～2023/3月分   |      | 27,410  | 100%         | 27,410        | 株式会社落タイ新報           |    |
| G        | R4.4.27 |          | 236 「建築とまちづくり」 2022/4月～2023/3月分  |      | 8,185   | 100%         | 8,185         | 新建築家技術者集団           |    |
| G        | R4.4.27 |          | 237 「食べものの通信」 2022/4月～2023/3月分   |      | 9,265   | 100%         | 9,265         | 株式会社食べものの通信社        |    |
| G        | R4.4.27 |          | 238 「公明新聞」 4月分   |      | 1,887   | 100%         | 1,887         | 聖教新聞販売店茂穂哲生         |    |
| G        | R4.5.2  |          | 239 「社会新報」 4月～7月分  |      | 2,880   | 100%         | 2,880         | 社会新報京都府庁総分局         |    |
| G        | R4.5.10 |          | 240 「週刊東洋経済」 2022年度分   |      | 25,310  | 100%         | 25,310        | 株式会社東洋経済新報社         |    |
| G        | R4.5.16 |          | 241 「赤旗」(京都版)「赤旗」(和歌山版)「赤旗」(徳島版)「赤旗」(高知版)「赤旗」(鳥取版)「赤旗」(山形版)「赤旗」(秋田版)「赤旗」(岩手版)「赤旗」(宮城版)「赤旗」(福島版)「赤旗」(茨城版)「赤旗」(栃木版)「赤旗」(群馬版)「赤旗」(埼玉版)「赤旗」(千葉県版)「赤旗」(東京都版)「赤旗」(神奈川県版)「赤旗」(静岡県版)「赤旗」(愛知県版)「赤旗」(岐阜県版)「赤旗」(富山県版)「赤旗」(石川県版)「赤旗」(福井県版)「赤旗」(山梨県版)「赤旗」(長野県版)「赤旗」(新潟県版)「赤旗」(北陸版)「赤旗」(北海道版)「赤旗」(沖縄版)「赤旗」(東京都版)「赤旗」(千葉県版)「赤旗」(埼玉県版)「赤旗」(茨城県版)「赤旗」(栃木県版)「赤旗」(群馬県版)「赤旗」(静岡県版)「赤旗」(愛知県版)「赤旗」(岐阜県版)「赤旗」(富山県版)「赤旗」(石川県版)「赤旗」(福井県版)「赤旗」(山梨県版)「赤旗」(長野県版)「赤旗」(新潟県版)「赤旗」(北陸版)「赤旗」(北海道版)「赤旗」(沖縄版) |      | 10,346  | 100%         | 10,346        | 日本共産党京都府委員会         |    |
| G        | R4.5.18 |          | 242 「ガマイクサバ」の記憶 沖繩戦から77年   |      | 1,650   | 100%         | 1,650         | PHOTO HIMADO        |    |
| G        | R4.5.19 |          | 243 「スポーツのひろば」 2022/4月～2023/3月分  |      | 3,913   | 100%         | 3,913         | 新日本スポーツ連盟京都事務局      |    |
| G        | R4.5.20 |          | 244 日刊「しんぶん赤旗」 5月分   |      | 3,497   | 100%         | 3,497         | 日本共産党京都府委員会         |    |
| G        | R4.5.25 |          | 245 「公明新聞」 5月分   |      | 1,887   | 100%         | 1,887         | 聖教新聞販売店茂穂哲生         |    |
| G        | R4.5.26 |          | 246 「読売新聞」 5月分   |      | 4,400   | 100%         | 4,400         | 読売センター御所西           |    |
| G        | R4.5.26 |          | 247 「朝日新聞」毎日新聞「日本経済新聞」 5月分   |      | 13,600  | 100%         | 13,600        | 朝日新聞京都販売(株)ASA府庁前   |    |
| G        | R4.5.26 |          | 248 「京都新聞」日本農業新聞「産経新聞」 5月分   |      | 11,423  | 100%         | 11,423        | 京都新聞堀川販売所           |    |
| G        | R4.5.26 |          | 249 「京都新聞」山城版 5月分  |      | 3,800   | 100%         | 3,800         | 京都新聞堀川販売所           |    |
| G        | R4.5.26 |          | 250 「京都新聞」丹波版 5月分  |      | 3,800   | 100%         | 3,800         | 京都新聞堀川販売所           |    |
| G        | R4.5.26 |          | 251 「京都新聞」丹後中丹版 5月分  |      | 3,800   | 100%         | 3,800         | 京都新聞堀川販売所           |    |
| G        | R4.5.26 |          | 252 「京都新聞」洛西版 5月分  |      | 3,800   | 100%         | 3,800         | 京都新聞堀川販売所           |    |
| G        | R4.5.26 |          | 253 「阪全協新聞」 2022年度分  |      | 2,110   | 100%         | 2,110         | 障害者の生活と権利を守る全国連絡協議会 |    |
| G        | R4.6.9  |          | 254 「農民」 2022年1月～12月分  |      | 8,510   | 100%         | 8,510         | 農民組合京都府連合会          |    |
| G        | R4.6.16 |          | 255 「平和新聞」平和運動 2022/4月～2023/3月分  |      | 11,618  | 100%         | 11,618        | 京都平和委員会             |    |
| G        | R4.6.16 |          | 256 「赤旗」(京都版)「赤旗」(和歌山版)「赤旗」(徳島版)「赤旗」(高知版)「赤旗」(鳥取版)「赤旗」(山形版)「赤旗」(秋田版)「赤旗」(岩手版)「赤旗」(宮城版)「赤旗」(福島版)「赤旗」(茨城版)「赤旗」(栃木版)「赤旗」(群馬版)「赤旗」(静岡県版)「赤旗」(愛知県版)「赤旗」(岐阜県版)「赤旗」(富山県版)「赤旗」(石川県版)「赤旗」(福井県版)「赤旗」(山梨県版)「赤旗」(長野県版)「赤旗」(新潟県版)「赤旗」(北陸版)「赤旗」(北海道版)「赤旗」(沖縄版)「赤旗」(東京都版)「赤旗」(千葉県版)「赤旗」(埼玉県版)「赤旗」(茨城県版)「赤旗」(栃木県版)「赤旗」(群馬県版)「赤旗」(静岡県版)「赤旗」(愛知県版)「赤旗」(岐阜県版)「赤旗」(富山県版)「赤旗」(石川県版)「赤旗」(福井県版)「赤旗」(山梨県版)「赤旗」(長野県版)「赤旗」(新潟県版)「赤旗」(北陸版)「赤旗」(北海道版)「赤旗」(沖縄版)   |      | 10,295  | 100%         | 10,295        | 日本共産党京都府委員会         |    |
| G        | R4.6.24 |          | 257 日刊「しんぶん赤旗」 6月分   |      | 3,497   | 100%         | 3,497         | 日本共産党京都府委員会         |    |
| G        | R4.6.27 |          | 258 「読売新聞」 6月分   |      | 4,400   | 100%         | 4,400         | 読売センター御所西           |    |
| G        | R4.6.27 |          | 259 「朝日新聞」毎日新聞「日本経済新聞」 6月分   |      | 13,600  | 100%         | 13,600        | 朝日新聞京都販売(株)ASA府庁前   |    |

## 政務活動費

## 会計帳簿

## 会派名：

## 日本共産党京都府議会議員団

## 2022年度

| 年月日     | 年度 | 区分 | 用途項目   | 取得年度 | 収入金額 | 支払金額   | 残分額  | 計上額    | 支払先               | 備考 |
|---------|----|----|--|------|------|--------|------|--------|-------------------|----|
| R4.6.27 | G  |    | 「京都新聞」日本農業新聞「産経新聞」6月分                          | 260  |      | 11,423 | 100% | 11,423 | 京都新聞堀川販売所         |    |
| R4.6.27 | G  |    | 「京都新聞」山城版 6月分                                  | 261  |      | 3,800  | 100% | 3,800  | 京都新聞堀川販売所         |    |
| R4.6.27 | G  |    | 「京都新聞」丹波版 6月分                                  | 262  |      | 3,800  | 100% | 3,800  | 京都新聞堀川販売所         |    |
| R4.6.27 | G  |    | 「京都新聞」丹後中丹版 6月分                                | 263  |      | 3,800  | 100% | 3,800  | 京都新聞堀川販売所         |    |
| R4.6.27 | G  |    | 「京都新聞」洛西版 6月分                                  | 264  |      | 3,800  | 100% | 3,800  | 京都新聞堀川販売所         |    |
| R4.6.28 | G  |    | 「公明新聞」6月分                                      | 265  |      | 1,887  | 100% | 1,887  | 聖教新聞販売店茂藤哲生       |    |
| R4.6.29 | G  |    | 「革新懇ニュース」2022年度分                               | 266  |      | 2,310  | 100% | 2,310  | 京都革新懇             |    |
| R4.6.29 | G  |    | 「地方行政キープワード」地方行政改革の論点 追録                       | 267  |      | 3,388  | 100% | 3,388  | 株式会社ぎょうせい         |    |
| R4.7.8  | G  |    | 「両丹日日新聞」4月～6月分                                 | 268  |      | 7,010  | 100% | 7,010  | 株式会社両丹日日新聞社       |    |
| R4.7.12 | G  |    | 資料と解説「社会保障」2022年度分                             | 269  |      | 4,225  | 100% | 4,225  | 中央社会保障推進協議会       |    |
| R4.7.15 | G  |    | 「新報日曜版」京都市「新報」編集と自給体「宇都」女性のひろば「奈良新聞版」「民権新聞」7月分 | 270  |      | 10,295 | 100% | 10,295 | 日本共産党京都府委員会       |    |
| R4.7.26 | G  |    | 「読売新聞」7月分                                      | 271  |      | 4,400  | 100% | 4,400  | 読売センター御所西         |    |
| R4.7.26 | G  |    | 「朝日新聞」毎日新聞「日本経済新聞」7月分                          | 272  |      | 13,600 | 100% | 13,600 | 朝日新聞京都販売(株)ASA府庁前 |    |
| R4.7.26 | G  |    | 「京都新聞」日本農業新聞「産経新聞」7月分                          | 273  |      | 11,423 | 100% | 11,423 | 京都新聞堀川販売所         |    |
| R4.7.26 | G  |    | 「京都新聞」山城版 7月分                                  | 274  |      | 3,800  | 100% | 3,800  | 京都新聞堀川販売所         |    |
| R4.7.26 | G  |    | 「京都新聞」丹波版 7月分                                  | 275  |      | 3,800  | 100% | 3,800  | 京都新聞堀川販売所         |    |
| R4.7.26 | G  |    | 「京都新聞」丹後中丹版 7月分                                | 276  |      | 3,800  | 100% | 3,800  | 京都新聞堀川販売所         |    |
| R4.7.26 | G  |    | 「京都新聞」洛西版 7月分                                  | 277  |      | 3,800  | 100% | 3,800  | 京都新聞堀川販売所         |    |
| R4.7.26 | G  |    | 「公明新聞」7月分                                      | 278  |      | 1,887  | 100% | 1,887  | 聖教新聞販売店茂藤哲生       |    |
| R4.7.29 | G  |    | 日刊「しんぶん赤旗」7月分                                  | 279  |      | 3,497  | 100% | 3,497  | 日本共産党京都府地区委員会     |    |
| R4.7.29 | G  |    | 「京都府職員録」2022年度                                 | 280  |      | 380    | 100% | 380    | 奥田印刷株式会社          |    |
| R4.8.10 | G  |    | 「点字京都」2022/4月～2023/3月分                         | 281  |      | 1,462  | 100% | 1,462  | 公益社団法人京都府視覚障害者協会  |    |
| R4.8.10 | G  |    | 「保険医新聞」2022/4月～2023/3月分                        | 282  |      | 8,110  | 100% | 8,110  | 京都府保険医協会          |    |
| R4.8.16 | G  |    | 「新報日曜版」京都市「新報」編集と自給体「宇都」女性のひろば「奈良新聞版」「民権新聞」8月分 | 283  |      | 10,295 | 100% | 10,295 | 日本共産党京都府委員会       |    |
| R4.8.25 | G  |    | 日刊「しんぶん赤旗」8月分                                  | 284  |      | 3,497  | 100% | 3,497  | 日本共産党京都府地区委員会     |    |
| R4.8.26 | G  |    | 「読売新聞」8月分                                      | 285  |      | 4,400  | 100% | 4,400  | 読売センター御所西         |    |
| R4.8.26 | G  |    | 「朝日新聞」毎日新聞「日本経済新聞」8月分                          | 286  |      | 13,600 | 100% | 13,600 | 朝日新聞京都販売(株)ASA府庁前 |    |
| R4.8.26 | G  |    | 「京都新聞」日本農業新聞「産経新聞」8月分                          | 287  |      | 11,423 | 100% | 11,423 | 京都新聞堀川販売所         |    |
| R4.8.26 | G  |    | 「京都新聞」山城版 8月分                                  | 288  |      | 3,800  | 100% | 3,800  | 京都新聞堀川販売所         |    |
| R4.8.26 | G  |    | 「京都新聞」丹波版 8月分                                  | 289  |      | 3,800  | 100% | 3,800  | 京都新聞堀川販売所         |    |
| R4.8.26 | G  |    | 「京都新聞」丹後中丹版 8月分                                | 290  |      | 3,800  | 100% | 3,800  | 京都新聞堀川販売所         |    |
| R4.8.26 | G  |    | 「京都新聞」洛西版 8月分                                  | 291  |      | 3,800  | 100% | 3,800  | 京都新聞堀川販売所         |    |
| R4.8.26 | G  |    | 「公明新聞」8月分                                      | 292  |      | 1,887  | 100% | 1,887  | 聖教新聞販売店茂藤哲生       |    |
| R4.8.31 | G  |    | 「2022子ども白書」                                    | 293  |      | 2,800  | 100% | 2,800  | 京都子どもを守る会         |    |
| R4.9.16 | G  |    | 「新報日曜版」京都市「新報」編集と自給体「宇都」女性のひろば「奈良新聞版」「民権新聞」9月分 | 294  |      | 10,295 | 100% | 10,295 | 日本共産党京都府委員会       |    |
| R4.9.26 | G  |    | 「読売新聞」9月分                                      | 295  |      | 4,400  | 100% | 4,400  | 読売センター御所西         |    |
| R4.9.26 | G  |    | 「朝日新聞」毎日新聞「日本経済新聞」9月分                          | 296  |      | 13,600 | 100% | 13,600 | 朝日新聞京都販売(株)ASA府庁前 |    |



政務活動費

会計帳簿

会派名:

2022年度

日本共産党京都府議会議員団

| 年月日      | 使途区分 | 使途項目 | 領収書<br>整理<br>番号 | 支払(収入)内容<br>(単価及び数量等も記載)   | 100%金額 | 支払金額   | 控分率<br>(集約分) | 計上額<br>(集約控) | 支払先               | 備考 |
|----------|------|------|-----------------|--|--------|--------|--------------|--------------|-------------------|----|
| R4.9.26  | G    |      | 297             | 「京都新聞」日本農業新聞「産経新聞」9月分  |        | 11,423 | 100%         | 11,423       | 京都新聞堀川販売所         |    |
| R4.9.26  | G    |      | 298             | 「京都新聞」山城版 9月分  |        | 3,800  | 100%         | 3,800        | 京都新聞堀川販売所         |    |
| R4.9.26  | G    |      | 299             | 「京都新聞」丹波版 9月分  |        | 3,800  | 100%         | 3,800        | 京都新聞堀川販売所         |    |
| R4.9.26  | G    |      | 300             | 「京都新聞」丹後中丹版 9月分  |        | 3,800  | 100%         | 3,800        | 京都新聞堀川販売所         |    |
| R4.9.26  | G    |      | 301             | 「京都新聞」洛西版 9月分  |        | 3,800  | 100%         | 3,800        | 京都新聞堀川販売所         |    |
| R4.9.27  | G    |      | 302             | 「公明新聞」9月分  |        | 1,887  | 100%         | 1,887        | 聖教新聞販売店茂籠哲生       |    |
| R4.9.28  | G    |      | 303             | 日刊「しんぶん赤旗」9月分  |        | 3,497  | 100%         | 3,497        | 日本共産党京都府委員会       |    |
| R4.9.30  | G    |      | 304             | 「全国農業新聞」2022/4月～2023/3月分   |        | 8,400  | 100%         | 8,400        | 一般社団法人京都府農業会議     |    |
| R4.10.11 | G    |      | 305             | 「両丹日新聞」7月～9月分  |        | 7,010  | 100%         | 7,010        | 株式会社両丹日新聞社        |    |
| R4.10.14 | G    |      | 306             | 「毎日新聞」毎日新聞「日本経済新聞」10月分<br><small>〔厚狭日新聞〕〔京都府報〕〔朝日〕〔産経〕〔毎日〕〔読売〕〔産経〕〔毎日〕〔学芸〕〔女性のひろば〕〔労働新聞〕〔民権新聞〕10月分</small> |        | 10,295 | 100%         | 10,295       | 日本共産党京都府委員会       |    |
| R4.10.21 | G    |      | 307             | 「コロナ禍で見た保健・医療・介護の今後 新自由主義をこえて」<br>「読売新聞」10月分   |        | 2,640  | 100%         | 2,640        | ブックセンターかもがわ       |    |
| R4.10.26 | G    |      | 308             | 「朝日新聞」10月分   |        | 4,400  | 100%         | 4,400        | 読売センター御所西         |    |
| R4.10.26 | G    |      | 309             | 「朝日新聞」毎日新聞「日本経済新聞」10月分   |        | 13,600 | 100%         | 13,600       | 朝日新聞京都販売(株)ASA府庁前 |    |
| R4.10.26 | G    |      | 310             | 「京都新聞」日本農業新聞「産経新聞」10月分   |        | 11,423 | 100%         | 11,423       | 京都新聞堀川販売所         |    |
| R4.10.26 | G    |      | 311             | 「京都新聞」山城版 10月分   |        | 3,800  | 100%         | 3,800        | 京都新聞堀川販売所         |    |
| R4.10.26 | G    |      | 312             | 「京都新聞」丹波版 10月分   |        | 3,800  | 100%         | 3,800        | 京都新聞堀川販売所         |    |
| R4.10.26 | G    |      | 313             | 「京都新聞」丹後中丹版 10月分   |        | 3,800  | 100%         | 3,800        | 京都新聞堀川販売所         |    |
| R4.10.26 | G    |      | 314             | 「京都新聞」洛西版 10月分   |        | 3,800  | 100%         | 3,800        | 京都新聞堀川販売所         |    |
| R4.10.26 | G    |      | 315             | 「公明新聞」10月分   |        | 1,887  | 100%         | 1,887        | 聖教新聞販売店茂籠哲生       |    |
| R4.10.26 | G    |      | 316             | 2022年日本平和大会学習パンフレット  |        | 250    | 100%         | 250          | 京都平和委員会           |    |
| R4.10.27 | G    |      | 317             | 日刊「しんぶん赤旗」10月分   |        | 3,497  | 100%         | 3,497        | 日本共産党京都府委員会       |    |
| R4.10.31 | G    |      | 318             | 議員情報レター(追録)  |        | 11,418 | 100%         | 11,418       | 株式会社ぎょうせい         |    |
| R4.11.16 | G    |      | 319             | 「朝日新聞」毎日新聞「日本経済新聞」11月分<br><small>〔厚狭日新聞〕〔京都府報〕〔朝日〕〔産経〕〔毎日〕〔読売〕〔産経〕〔毎日〕〔学芸〕〔女性のひろば〕〔労働新聞〕〔民権新聞〕11月分</small> |        | 11,285 | 100%         | 11,285       | 日本共産党京都府委員会       |    |
| R4.11.25 | G    |      | 320             | 日刊「しんぶん赤旗」11月分   |        | 3,497  | 100%         | 3,497        | 日本共産党京都府委員会       |    |
| R4.11.25 | G    |      | 321             | 「公明新聞」11月分   |        | 1,887  | 100%         | 1,887        | 聖教新聞販売店茂籠哲生       |    |
| R4.11.28 | G    |      | 322             | 「読売新聞」11月分   |        | 4,400  | 100%         | 4,400        | 読売センター御所西         |    |
| R4.11.28 | G    |      | 323             | 「朝日新聞」毎日新聞「日本経済新聞」11月分   |        | 13,600 | 100%         | 13,600       | 朝日新聞京都販売(株)ASA府庁前 |    |
| R4.11.28 | G    |      | 324             | 「京都新聞」日本農業新聞「産経新聞」11月分   |        | 11,423 | 100%         | 11,423       | 京都新聞堀川販売所         |    |
| R4.11.28 | G    |      | 325             | 「京都新聞」山城版 11月分   |        | 3,800  | 100%         | 3,800        | 京都新聞堀川販売所         |    |
| R4.11.28 | G    |      | 326             | 「京都新聞」丹波版 11月分   |        | 3,800  | 100%         | 3,800        | 京都新聞堀川販売所         |    |
| R4.11.28 | G    |      | 327             | 「京都新聞」丹後中丹版 11月分   |        | 3,800  | 100%         | 3,800        | 京都新聞堀川販売所         |    |
| R4.11.28 | G    |      | 328             | 「京都新聞」洛西版 11月分   |        | 3,800  | 100%         | 3,800        | 京都新聞堀川販売所         |    |
| R4.11.30 | G    |      | 329             | 地方行政キーンワード地方財政改革の論点 追録   |        | 3,388  | 100%         | 3,388        | 株式会社ぎょうせい         |    |
| R4.12.9  | G    |      | 330             | 「地域と人権」(全国版 京都版) 2022/4月～2023/3月分  |        | 7,430  | 100%         | 7,430        | 京都地域人権運動連合会       |    |
| R4.12.16 | G    |      | 331             | 「毎日新聞」毎日新聞「日本経済新聞」12月分<br><small>〔厚狭日新聞〕〔京都府報〕〔朝日〕〔産経〕〔毎日〕〔読売〕〔産経〕〔毎日〕〔学芸〕〔女性のひろば〕〔労働新聞〕〔民権新聞〕12月分</small> |        | 10,295 | 100%         | 10,295       | 日本共産党京都府委員会       |    |
| R4.12.22 | G    |      | 332             | 日刊「しんぶん赤旗」12月分   |        | 3,497  | 100%         | 3,497        | 日本共産党京都府委員会       |    |
| R4.12.23 | G    |      | 333             | 「公明新聞」12月分   |        | 1,887  | 100%         | 1,887        | 聖教新聞販売店茂籠哲生       |    |

政務活動費 会計帳簿

会派名: 日本共産党京都府議会議員団

2022年度

| 年月日      | 使途区分 | 帳簿項目 | 摘要   | 収入金額 | 支出金額   | 残高     | 備考                   |
|----------|------|------|--|------|--------|--------|----------------------|
| R4.12.26 | G    |      | 334 「読売新聞」12月分   |      | 4,400  | 4,400  | 読売センター御所西            |
| R4.12.26 | G    |      | 335 「朝日新聞」毎日新聞「日本経済新聞」12月分                                 |      | 13,600 | 13,600 | 朝日新聞京都販売(株)ASA府庁前    |
| R4.12.26 | G    |      | 336 「京都新聞」日本農業新聞「産経新聞」12月分                                 |      | 11,423 | 11,423 | 京都新聞堀川販売所            |
| R4.12.26 | G    |      | 337 「京都新聞」山城版 12月分   |      | 3,800  | 3,800  | 京都新聞堀川販売所            |
| R4.12.26 | G    |      | 338 「京都新聞」丹波版 12月分   |      | 3,800  | 3,800  | 京都新聞堀川販売所            |
| R4.12.26 | G    |      | 339 「京都新聞」丹後中丹版 12月分                                       |      | 3,800  | 3,800  | 京都新聞堀川販売所            |
| R4.12.26 | G    |      | 340 「京都新聞」洛西版 12月分   |      | 3,800  | 3,800  | 京都新聞堀川販売所            |
| R5.1.10  | G    |      | 341 「両丹日日新聞」10月～12月分                                       |      | 7,010  | 7,010  | 株式会社両丹日日新聞社          |
| R5.1.16  | G    |      | 342 「赤旗」京都版「京都版」(新聞)「経済」(雑誌)と自治体「空想」(女性)のひろば「赤旗」(民衆新聞)1月分  |      | 10,295 | 10,295 | 日本共産党京都府委員会          |
| R5.1.17  | G    |      | 343 「福井新聞」デジタル版 2023/1月～6月分                                |      | 21,085 | 21,085 | 株式会社福井新聞社            |
| R5.1.25  | G    |      | 344 「Humanlyきょうと」2022/1月～12月分                              |      | 1,200  | 1,200  | 京都労災職業病対策連絡会議        |
| R5.1.26  | G    |      | 345 「公明新聞」1月分  |      | 1,887  | 1,887  | 聖教新聞販売店茂籠哲生          |
| R5.1.26  | G    |      | 346 「読売新聞」1月分  |      | 4,400  | 4,400  | 読売センター御所西            |
| R5.1.26  | G    |      | 347 「朝日新聞」毎日新聞「日本経済新聞」1月分                                  |      | 13,600 | 13,600 | 朝日新聞京都販売(株)ASA府庁前    |
| R5.1.26  | G    |      | 348 「京都新聞」日本農業新聞「産経新聞」1月分                                  |      | 11,423 | 11,423 | 京都新聞堀川販売所            |
| R5.1.26  | G    |      | 349 「京都新聞」山城版 1月分  |      | 3,800  | 3,800  | 京都新聞堀川販売所            |
| R5.1.26  | G    |      | 350 「京都新聞」丹波版 1月分  |      | 3,800  | 3,800  | 京都新聞堀川販売所            |
| R5.1.26  | G    |      | 351 「京都新聞」丹後中丹版 1月分  |      | 3,800  | 3,800  | 京都新聞堀川販売所            |
| R5.1.26  | G    |      | 352 「京都新聞」洛西版 1月分  |      | 3,800  | 3,800  | 京都新聞堀川販売所            |
| R5.1.26  | G    |      | 353 日刊「しんぶん赤旗」1月分  |      | 3,497  | 3,497  | 日本共産党京都北地区委員会        |
| R5.2.16  | G    |      | 354 「赤旗」(新聞)「京都版」(新聞)「経済」(雑誌)と自治体「空想」(女性)のひろば「赤旗」(民衆新聞)2月分 |      | 10,295 | 10,295 | 日本共産党京都府委員会          |
| R5.2.23  | G    |      | 355 「くらしに役立つ制度のあらまし 2022・2023」                             |      | 3,500  | 3,500  | 南区生活と健康を守る会          |
| R5.2.24  | G    |      | 356 日刊「しんぶん赤旗」2月分  |      | 3,497  | 3,497  | 日本共産党京都北地区委員会        |
| R5.2.27  | G    |      | 357 「公明新聞」2月分  |      | 1,887  | 1,887  | 聖教新聞販売店茂籠哲生          |
| R5.2.27  | G    |      | 358 「読売新聞」2月分  |      | 4,400  | 4,400  | 読売センター御所西            |
| R5.2.27  | G    |      | 359 「朝日新聞」毎日新聞「日本経済新聞」2月分                                  |      | 13,600 | 13,600 | 朝日新聞京都販売(株)ASA府庁前    |
| R5.2.27  | G    |      | 360 「京都新聞」日本農業新聞「産経新聞」2月分                                  |      | 11,423 | 11,423 | 京都新聞堀川販売所            |
| R5.2.27  | G    |      | 361 「京都新聞」山城版 2月分  |      | 3,800  | 3,800  | 京都新聞堀川販売所            |
| R5.2.27  | G    |      | 362 「京都新聞」丹波版 2月分  |      | 3,800  | 3,800  | 京都新聞堀川販売所            |
| R5.2.27  | G    |      | 363 「京都新聞」丹後中丹版 2月分  |      | 3,800  | 3,800  | 京都新聞堀川販売所            |
| R5.2.27  | G    |      | 364 「京都新聞」洛西版 2月分  |      | 3,800  | 3,800  | 京都新聞堀川販売所            |
| R5.2.27  | G    |      | 365 「季刊ひろば」210～213号  |      | 2,960  | 2,960  | 京都教育センター             |
| R5.3.7   | G    |      | 366 「アワーTANGO 歴史・自然・暮らしと大型風力発電」                            |      | 500    | 500    | 風の半島TANGO「丹後の野山を守る会」 |
| R5.3.10  | G    |      | 367 「人権と部落問題」2022/4月～2023/3月分                              |      | 8,030  | 8,030  | 公益社団法人部落問題研究所        |
| R5.3.16  | G    |      | 368 「赤旗」(新聞)「京都版」(新聞)「経済」(雑誌)と自治体「空想」(女性)のひろば「赤旗」(民衆新聞)3月分 |      | 10,481 | 10,481 | 日本共産党京都府委員会          |
| R5.3.22  | G    |      | 369 「商工新聞」2022/4月～2023/3月分                                 |      | 6,000  | 6,000  | 上京民主商工会              |
| R5.3.25  | G    |      | 370 日刊「しんぶん赤旗」3月分  |      | 3,497  | 3,497  | 日本共産党京都北地区委員会        |

政務活動費 会計帳簿

会派名: 日本共産党京都府議会議員団

2022年度

| 年月日     | 使途区分 | 使途項目 | 内容(001)内容<br>(備後記)         | 収入金額 | 支出金額   | 残分率<br>(%) | 計上額<br>(簿記別) | 支払先                          | 備考 |
|---------|------|------|----------------------------|------|--------|------------|--------------|------------------------------|----|
| R5.3.27 | G    |      | 「社会新報」2022/8月~2023/3月分     |      | 5,760  | 100%       | 5,760        | 社会新報京都府庁総分局                  |    |
| R5.3.27 | G    |      | 「公明新聞」3月分                  |      | 1,887  | 100%       | 1,887        | 聖教新聞販売店茂藤哲生                  |    |
| R5.3.27 | G    |      | 「読売新聞」3月分                  |      | 4,400  | 100%       | 4,400        | 読売センター御所西                    |    |
| R5.3.27 | G    |      | 「朝日新聞」「毎日新聞」「日本経済新聞」3月分    |      | 13,600 | 100%       | 13,600       | 朝日新聞京都販売(株)ASA府片前            |    |
| R5.3.27 | G    |      | 「京都新聞」「日本農業新聞」「産経新聞」3月分    |      | 11,423 | 100%       | 11,423       | 京都新聞堀川販売所                    |    |
| R5.3.27 | G    |      | 「京都新聞」山城版 3月分              |      | 3,800  | 100%       | 3,800        | 京都新聞堀川販売所                    |    |
| R5.3.27 | G    |      | 「京都新聞」丹波版 3月分              |      | 3,800  | 100%       | 3,800        | 京都新聞堀川販売所                    |    |
| R5.3.27 | G    |      | 「京都新聞」丹後中丹版 3月分            |      | 3,800  | 100%       | 3,800        | 京都新聞堀川販売所                    |    |
| R5.3.27 | G    |      | 「京都新聞」洛西版 3月分              |      | 3,800  | 100%       | 3,800        | 京都新聞堀川販売所                    |    |
| R5.3.30 | G    |      | 自治体法律顧問シリーズO&A講義人の危機管理(追録) |      | 5,753  | 100%       | 5,753        | 株式会社社ぎょうせい                   |    |
| R5.3.30 | G    |      | 「両丹日日新聞」1月~3月分             |      | 7,010  | 100%       | 7,010        | 株式会社両丹日日新聞社                  |    |
| R4.4.7  | I    |      | コピー機リース料 4月分               |      | 41,040 | 100%       | 41,040       | 日立キヤピタルNBL株式会社               |    |
| R4.4.27 | I    |      | トランクルームリース料 4月分            |      | 13,350 | 100%       | 13,350       | ライゼボックス                      |    |
| R4.4.27 | I    |      | ポーターブルWiFi利用料 4月分          |      | 4,231  | 100%       | 4,231        | GMOインターネット株式会社               |    |
| R4.5.6  | I    |      | コピー機リース料 5月分               |      | 31,130 | 100%       | 31,130       | 三井住友トラスト・バナソニックファイナンス株式会社    |    |
| R4.5.10 | I    |      | NHK放送受信料 2022/4月~2023/3月分  |      | 14,205 | 100%       | 14,205       | 日本放送協会                       |    |
| R4.5.10 | I    |      | インターネットプロバイダ料              |      | 29,353 | 100%       | 29,353       | 株式会社デジタルきらら                  |    |
| R4.5.10 | I    |      | 事務用品(紙) 4月分                |      | 21,670 | 100%       | 21,670       | 株式会社アヴニール                    |    |
| R4.5.11 | I    |      | 団控室コピー利用料 4月分              |      | 46,317 | 100%       | 46,317       | 富士フィルムビジネスイノベーションソリューション株式会社 |    |
| R4.5.12 | I    |      | インターネットバンキング利用料 4月分        |      | 1,100  | 100%       | 1,100        | 京都銀行                         |    |
| R4.5.19 | I    |      | 市内電話代 4月分                  |      | 4,230  | 100%       | 4,230        | 京都府知事                        |    |
| R4.5.19 | I    |      | 団控室ファックス利用料 4月分            |      | 8,635  | 100%       | 8,635        | 西日本電信電話株式会社                  |    |
| R4.5.27 | I    |      | トランクルームリース料 5月分            |      | 13,350 | 100%       | 13,350       | ライゼボックス                      |    |
| R4.5.27 | I    |      | ポーターブルWiFi利用料 5月分          |      | 4,231  | 100%       | 4,231        | GMOインターネット株式会社               |    |
| R4.5.30 | I    |      | インターネット利用料 4月分             |      | 5,940  | 100%       | 5,940        | NTTファイナンス株式会社                |    |
| R4.5.30 | I    |      | 事務用品(ひも、ファイル他)、茶葉等         |      | 25,979 | 100%       | 25,979       | 有限会社いと                       |    |
| R4.6.3  | I    |      | コピー機リース料 6月分               |      | 31,130 | 100%       | 31,130       | 三井住友トラスト・バナソニックファイナンス株式会社    |    |
| R4.6.9  | I    |      | 団控室コピー利用料 5月分              |      | 65,993 | 100%       | 65,993       | 富士フィルムビジネスイノベーションソリューション株式会社 |    |
| R4.6.9  | I    |      | 府政資料 送料                    |      | 1,956  | 100%       | 1,956        | 株式会社ウイングスマルコー                |    |
| R4.6.13 | I    |      | インターネットバンキング利用料 5月分        |      | 1,100  | 100%       | 1,100        | 京都銀行                         |    |
| R4.6.16 | I    |      | 団控室ファックス利用料 5月分            |      | 9,793  | 100%       | 9,793        | 西日本電信電話株式会社                  |    |
| R4.6.16 | I    |      | 市内電話代 5月分                  |      | 4,210  | 100%       | 4,210        | 京都府知事                        |    |
| R4.6.24 | I    |      | 府政資料 送料                    |      | 390    | 100%       | 390          | 京都府庁前郵便局                     |    |
| R4.6.27 | I    |      | トランクルームリース料 6月分            |      | 13,350 | 100%       | 13,350       | ライゼボックス                      |    |
| R4.6.27 | I    |      | ポーターブルWiFi利用料 6月分          |      | 4,231  | 100%       | 4,231        | GMOインターネット株式会社               |    |
| R4.6.29 | I    |      | インターネット利用料 5月分             |      | 5,940  | 100%       | 5,940        | NTTファイナンス株式会社                |    |
| R4.6.29 | I    |      | 事務用品(ファイル)                 |      | 4,367  | 100%       | 4,367        | 有限会社いと                       |    |

政務活動費 会計帳簿

会派名: 日本共産党京都府議会議員団

2022年度

| 年月日     | 用途区分 | 使途項目 | 収入 | 支出(収入)内訳<br>(単価及び数量等記載) | 収入金額 | 支出金額    | 残分率<br>(%) | 計上額<br>(増減別) | 支払先                          | 備考 |
|---------|------|------|----|-------------------------|------|---------|------------|--------------|------------------------------|----|
| R4.6.29 | I    |      |    | 回控室電話機リース料 7月分          |      | 23,089  | 100%       | 23,089       | 三菱HCキヤピタル株式会社                |    |
| R4.7.4  | I    |      |    | コピー機リース料 7月分            |      | 31,130  | 100%       | 31,130       | 三井住友トラスト・パナソニックファイナンス株式会社    |    |
| R4.7.7  | I    |      |    | 府政資料 送料                 |      | 5,360   | 100%       | 5,360        | 株式会社ウイングスマルコー                |    |
| R4.7.8  | I    |      |    | 事務用品(紙) 6月分             |      | 22,220  | 100%       | 22,220       | 株式会社アヴニール                    |    |
| R4.7.11 | I    |      |    | 回控室コピー利用料 6月分           |      | 114,428 | 100%       | 114,428      | 富士フィルムビジネスイノベーション・シヨウジャン株式会社 |    |
| R4.7.12 | I    |      |    | 回控室ファックス利用料 6月分         |      | 9,661   | 100%       | 9,661        | 西日本電信電話株式会社                  |    |
| R4.7.12 | I    |      |    | インターネットバンキング利用料 6月分     |      | 1,100   | 100%       | 1,100        | 京都銀行                         |    |
| R4.7.27 | I    |      |    | ポータブルWiFi利用料 7月分        |      | 4,231   | 100%       | 4,231        | GMOインターネット株式会社               |    |
| R4.7.27 | I    |      |    | トランクルームリース料 7月分         |      | 13,350  | 100%       | 13,350       | ライゼボックス                      |    |
| R4.7.27 | I    |      |    | コピー等、除菌ウエットタオル          |      | 6,005   | 100%       | 6,005        | 有限会社いとう                      |    |
| R4.7.29 | I    |      |    | 庁内電話代 6月分               |      | 4,680   | 100%       | 4,680        | 京都府知事                        |    |
| R4.7.29 | I    |      |    | インターネット利用料 6月分          |      | 5,940   | 100%       | 5,940        | NTTファイナンス株式会社                |    |
| R4.8.3  | I    |      |    | コピー機リース料 8月分            |      | 31,130  | 100%       | 31,130       | 三井住友トラスト・パナソニックファイナンス株式会社    |    |
| R4.8.5  | I    |      |    | プリンタナー(2個セット)           |      | 16,200  | 100%       | 16,200       | インクのチップス本店                   |    |
| R4.8.10 | I    |      |    | 回控室コピー利用料 7月分           |      | 59,439  | 100%       | 59,439       | 富士フィルムビジネスイノベーション・シヨウジャン株式会社 |    |
| R4.8.10 | I    |      |    | 事務用品(紙) 7月分             |      | 20,460  | 100%       | 20,460       | 株式会社アヴニール                    |    |
| R4.8.12 | I    |      |    | インターネットバンキング利用料 7月分     |      | 1,100   | 100%       | 1,100        | 京都銀行                         |    |
| R4.8.17 | I    |      |    | 回控室ファックス利用料 7月分         |      | 8,658   | 100%       | 8,658        | 西日本電信電話株式会社                  |    |
| R4.8.25 | I    |      |    | デジタルカメラ用SDカード・バッテリー・充電器 |      | 7,380   | 100%       | 7,380        | amazon.co.jp                 |    |
| R4.8.26 | I    |      |    | パソコン(3台)                |      | 165,800 | 100%       | 165,800      | 通販シヨウブGENO                   |    |
| R4.8.29 | I    |      |    | ポータブルWiFi利用料 8月分        |      | 4,231   | 100%       | 4,231        | GMOインターネット株式会社               |    |
| R4.8.29 | I    |      |    | トランクルームリース料 8月分         |      | 13,350  | 100%       | 13,350       | ライゼボックス                      |    |
| R4.8.30 | I    |      |    | 庁内電話代 7月分               |      | 4,700   | 100%       | 4,700        | 京都府知事                        |    |
| R4.8.30 | I    |      |    | インターネット利用料 7月分          |      | 5,940   | 100%       | 5,940        | NTTファイナンス株式会社                |    |
| R4.9.5  | I    |      |    | コピー機リース料 9月分            |      | 31,130  | 100%       | 31,130       | 三井住友トラスト・パナソニックファイナンス株式会社    |    |
| R4.9.12 | I    |      |    | インターネットバンキング利用料 8月分     |      | 1,100   | 100%       | 1,100        | 京都銀行                         |    |
| R4.9.12 | I    |      |    | 回控室ファックス利用料 8月分         |      | 10,027  | 100%       | 10,027       | 西日本電信電話株式会社                  |    |
| R4.9.12 | I    |      |    | 事務用品(紙) 8月分             |      | 17,160  | 100%       | 17,160       | 株式会社アヴニール                    |    |
| R4.9.12 | I    |      |    | 回控室コピー利用料 8月分           |      | 82,985  | 100%       | 82,985       | 富士フィルムビジネスイノベーション・シヨウジャン株式会社 |    |
| R4.9.12 | I    |      |    | イヤホン(議会聞き取り用)           |      | 998     | 100%       | 998          | 京都府庁生活協同組合                   |    |
| R4.9.15 | I    |      |    | USBメモリー(2本)、ケーブル        |      | 5,096   | 100%       | 5,096        | 京都府庁生活協同組合                   |    |
| R4.9.22 | I    |      |    | ハンドマイクの電池代              |      | 3,289   | 100%       | 3,289        | セブンイレブン京都烏丸丸太町西店             |    |
| R4.9.27 | I    |      |    | トランクルームリース料 9月分         |      | 13,350  | 100%       | 13,350       | ライゼボックス                      |    |
| R4.9.27 | I    |      |    | ポータブルWiFi利用料 9月分        |      | 4,231   | 100%       | 4,231        | GMOインターネット株式会社               |    |
| R4.9.30 | I    |      |    | インターネット利用料 8月分          |      | 5,940   | 100%       | 5,940        | NTTファイナンス株式会社                |    |
| R4.9.30 | I    |      |    | インターネット利用料 8月分          |      | 3,660   | 100%       | 3,660        | NTTファイナンス株式会社                |    |
| R4.9.30 | I    |      |    | 庁内電話代 8月分               |      | 4,270   | 100%       | 4,270        | 京都府知事                        |    |

政務活動費 会計帳簿

金派名: 日本共産党京都府議会議員団

2022年度

| 年月日      | 便益区分 | 使費項目 | 品目      | 内容<br>(支拂(取入)内容<br>(品名及び数量等記号)) | 収入金額 | 支払金額    | 残分率<br>(%)<br>(組分) | 計上額<br>(調整切替) | 支払先                                | 備考 |
|----------|------|------|---------|---------------------------------|------|---------|--------------------|---------------|------------------------------------|----|
| R4.9.30  | I    | 445  | 事務用品    | (ペン他)、コピー等                      |      | 23,200  | 100%               | 23,200        | 有限会社いとう                            |    |
| R4.9.30  | I    | 446  | パソコン    | ルーター・ネットワーク保守料                  |      | 7,480   | 100%               | 7,480         | 有限会社いとう                            |    |
| R4.9.30  | I    | 447  | 事務局長名刺代 | (200枚)                          |      | 5,610   | 100%               | 5,610         | 有限会社ニュープリント                        |    |
| R4.10.4  | I    | 448  | 団控室HD   | 他ネットワーク機器リース料 9・10月分            |      | 68,860  | 100%               | 68,860        | リコーリース株式会社                         |    |
| R4.10.11 | I    | 449  | 事務用品    | (紙) 9月分                         |      | 18,810  | 100%               | 18,810        | 株式会社アヴニール                          |    |
| R4.10.12 | I    | 450  | 会議用マイク  | 関連用品(マイクベース、マイクケーブル)            |      | 13,220  | 100%               | 13,220        | 株式会社サウンドハウス                        |    |
| R4.10.12 | I    | 451  | インターネット | バンキング利用料 9月分                    |      | 1,100   | 100%               | 1,100         | 京都銀行                               |    |
| R4.10.13 | I    | 452  | コピー機    | リース料 10月分                       |      | 31,130  | 100%               | 31,130        | 三井住友トラスト・パナソニックファイナンス株式会社          |    |
| R4.10.13 | I    | 453  | 団控室     | コピー利用料 9月分                      |      | 124,261 | 100%               | 124,261       | 富士フイルムビジネスインノベーション・ソリューションジャパン株式会社 |    |
| R4.10.18 | I    | 454  | 庁内電話    | 代 9月分                           |      | 5,320   | 100%               | 5,320         | 京都府知事                              |    |
| R4.10.18 | I    | 455  | 団控室     | ファックス利用料 9月分                    |      | 5,725   | 100%               | 5,725         | 西日本電信電話株式会社                        |    |
| R4.10.19 | I    | 456  | プリンター   | インク、SDカード                       |      | 14,380  | 100%               | 14,380        | amazon.co.jp                       |    |
| R4.10.27 | I    | 457  | ポータブル   | WiFi利用料 10月分                    |      | 4,230   | 100%               | 4,230         | GMOインターネット株式会社                     |    |
| R4.10.27 | I    | 458  | トランクルーム | リース料 10月分                       |      | 13,350  | 100%               | 13,350        | ライゼボックス                            |    |
| R4.10.28 | I    | 459  | インターネット | 利用料 9月分                         |      | 4,730   | 100%               | 4,730         | NTTファイナンス株式会社                      |    |
| R4.10.28 | I    | 460  | インターネット | 利用料 9月分                         |      | 5,940   | 100%               | 5,940         | NTTファイナンス株式会社                      |    |
| R4.10.28 | I    | 461  | パソコン    | ルーター・ネットワーク保守料                  |      | 7,480   | 100%               | 7,480         | 有限会社いとう                            |    |
| R4.10.31 | I    | 462  | 角2封筒    | (1,000枚)                        |      | 24,530  | 100%               | 24,530        | 株式会社きかんしコム                         |    |
| R4.11.4  | I    | 463  | 団控室HD   | 他ネットワーク機器リース料 11月分              |      | 34,430  | 100%               | 34,430        | リコーリース株式会社                         |    |
| R4.11.4  | I    | 464  | コピー機    | リース料 11月分                       |      | 31,130  | 100%               | 31,130        | 三井住友トラスト・パナソニックファイナンス株式会社          |    |
| R4.11.4  | I    | 465  | ICレコーダー | (3台)                            |      | 22,416  | 100%               | 22,416        | amazon.co.jp                       |    |
| R4.11.10 | I    | 466  | タブレット   | ・キーボードセット                       |      | 98,890  | 100%               | 98,890        | amazon.co.jp                       |    |
| R4.11.10 | I    | 467  | 横断幕     | (3種) 送料                         |      | 520     | 100%               | 520           | 株式会社ウイングスマルコー                      |    |
| R4.11.10 | I    | 468  | 団控室     | コピー利用料 10月分                     |      | 127,576 | 100%               | 127,576       | 富士フイルムビジネスインノベーション・ソリューションジャパン株式会社 |    |
| R4.11.10 | I    | 469  | 事務用品    | (紙) 10月分                        |      | 21,230  | 100%               | 21,230        | 株式会社アヴニール                          |    |
| R4.11.10 | I    | 470  | 府政報告用   | ハンドマイクの電池                       |      | 550     | 100%               | 550           | ザ・ダイソー京都西院駅前店                      |    |
| R4.11.11 | I    | 471  | パソコン    | 用LANケーブル                        |      | 2,840   | 100%               | 2,840         | ビックカメラJR京都駅前店                      |    |
| R4.11.14 | I    | 472  | インターネット | バンキング利用料 10月分                   |      | 1,100   | 100%               | 1,100         | 京都銀行                               |    |
| R4.11.17 | I    | 473  | 庁内電話    | 代 10月分                          |      | 5,080   | 100%               | 5,080         | 京都府知事                              |    |
| R4.11.17 | I    | 474  | 団控室     | ファックス利用料 10月分                   |      | 4,823   | 100%               | 4,823         | 西日本電信電話株式会社                        |    |
| R4.11.28 | I    | 475  | トランクルーム | リース料 11月分                       |      | 13,350  | 100%               | 13,350        | ライゼボックス                            |    |
| R4.11.28 | I    | 476  | ポータブル   | WiFi利用料 11月分                    |      | 5,240   | 100%               | 5,240         | GMOインターネット株式会社                     |    |
| R4.11.30 | I    | 477  | パソコン    | ルーター・ネットワーク保守料                  |      | 7,480   | 100%               | 7,480         | 有限会社いとう                            |    |
| R4.11.30 | I    | 478  | 消毒用     | アルコール                           |      | 7,422   | 100%               | 7,422         | 有限会社いとう                            |    |
| R4.11.30 | I    | 479  | インターネット | 利用料 10月分                        |      | 5,940   | 100%               | 5,940         | NTTファイナンス株式会社                      |    |
| R4.11.30 | I    | 480  | インターネット | 利用料 10月分                        |      | 4,730   | 100%               | 4,730         | NTTファイナンス株式会社                      |    |
| R4.12.5  | I    | 481  | 団控室HD   | 他ネットワーク機器リース料 12月分              |      | 34,430  | 100%               | 34,430        | リコーリース株式会社                         |    |

政務活動費 会計帳簿

会派名: 日本共産党京都府議会議員団

2022年度

| 年月日      | 区分 | 使途項目 | 内容(収入)内容<br>(支出)内容(品名)            | 収入金額 | 支払金額    | 残高<br>(借) | 残高<br>(貸) | 計上額<br>(増減) | 支払先                        | 備考 |
|----------|----|------|-----------------------------------|------|---------|-----------|-----------|-------------|----------------------------|----|
| R4.12.5  | I  |      | 482 コピー機リース料 12月分                 |      | 31,130  | 100%      |           | 31,130      | 三井住友トラスト・パナソニックファイナンス株式会社  |    |
| R4.12.9  | I  |      | 483 事務用品(紙) 11月分                  |      | 38,720  | 100%      |           | 38,720      | 株式会社アヴニール                  |    |
| R4.12.12 | I  |      | 484 団控室コピー利用料 11月分                |      | 128,678 | 100%      |           | 128,678     | 富士フイルムビジネスソリューションズジャパン株式会社 |    |
| R4.12.12 | I  |      | 485 インターネットバンキング利用料 11月分          |      | 1,100   | 100%      |           | 1,100       | 京都銀行                       |    |
| R4.12.15 | I  |      | 486 団控室ファックス利用料 11月分              |      | 6,515   | 100%      |           | 6,515       | 西日本電信電話株式会社                |    |
| R4.12.15 | I  |      | 487 庁内電話代 11月分                    |      | 5,530   | 100%      |           | 5,530       | 京都府知事                      |    |
| R4.12.27 | I  |      | 488 トランクルームリース料 12月分              |      | 13,350  | 100%      |           | 13,350      | ライゼボックス                    |    |
| R4.12.27 | I  |      | 489 ポータブルWiFi利用料 12月分             |      | 5,240   | 100%      |           | 5,240       | GMOインターネット株式会社             |    |
| R4.12.27 | I  |      | 490 パソコンルーター・ネットワーク保守料            |      | 7,480   | 100%      |           | 7,480       | 有限会社いとう                    |    |
| R4.12.27 | I  |      | 491 段ボール(政務活動書類整理用)、事務用品(ひも他)、コピー |      | 23,610  | 100%      |           | 23,610      | 有限会社いとう                    |    |
| R4.12.27 | I  |      | 492 インターネット利用料 11月分               |      | 5,731   | 100%      |           | 5,731       | NTTファイナンス株式会社              |    |
| R4.12.27 | I  |      | 493 インターネット利用料 11月分               |      | 4,730   | 100%      |           | 4,730       | NTTファイナンス株式会社              |    |
| R5.1.4   | I  |      | 494 コピー機リース料 1月分                  |      | 31,130  | 100%      |           | 31,130      | 三井住友トラスト・パナソニックファイナンス株式会社  |    |
| R5.1.4   | I  |      | 495 団控室HD他ネットワーク機器リース料 1月分        |      | 34,430  | 100%      |           | 34,430      | リコーリース株式会社                 |    |
| R5.1.10  | I  |      | 496 政務資料ディスク整理用ケース                |      | 2,554   | 100%      |           | 2,554       | amazon.co.jp               |    |
| R5.1.10  | I  |      | 497 府政資料 送料                       |      | 768     | 100%      |           | 768         | 株式会社ウイングスマルコー              |    |
| R5.1.10  | I  |      | 498 事務用品(紙) 12月分                  |      | 18,810  | 100%      |           | 18,810      | 株式会社アヴニール                  |    |
| R5.1.10  | I  |      | 499 団控室コピー利用料 12月分                |      | 97,879  | 100%      |           | 97,879      | 富士フイルムビジネスソリューションズジャパン株式会社 |    |
| R5.1.12  | I  |      | 500 インターネットバンキング利用料 12月分          |      | 1,100   | 100%      |           | 1,100       | 京都銀行                       |    |
| R5.1.17  | I  |      | 501 庁内電話代 12月分                    |      | 5,160   | 100%      |           | 5,160       | 京都府知事                      |    |
| R5.1.17  | I  |      | 502 団控室ファックス利用料 12月分              |      | 4,717   | 100%      |           | 4,717       | 西日本電信電話株式会社                |    |
| R5.1.27  | I  |      | 503 ポータブルWiFi利用料 1月分              |      | 5,240   | 100%      |           | 5,240       | GMOインターネット株式会社             |    |
| R5.1.27  | I  |      | 504 トランクルームリース料 1月分               |      | 13,350  | 100%      |           | 13,350      | ライゼボックス                    |    |
| R5.1.31  | I  |      | 505 事務用品(ノート、伝言メモ)                |      | 1,095   | 100%      |           | 1,095       | 有限会社いとう                    |    |
| R5.1.31  | I  |      | 506 パソコンルーター・ネットワーク保守料            |      | 7,480   | 100%      |           | 7,480       | 有限会社いとう                    |    |
| R5.1.31  | I  |      | 507 インターネット利用料 12月分               |      | 4,730   | 100%      |           | 4,730       | NTTファイナンス株式会社              |    |
| R5.1.31  | I  |      | 508 インターネット利用料 12月分               |      | 5,731   | 100%      |           | 5,731       | NTTファイナンス株式会社              |    |
| R5.2.3   | I  |      | 509 コピー機リース料 2月分                  |      | 31,130  | 100%      |           | 31,130      | 三井住友トラスト・パナソニックファイナンス株式会社  |    |
| R5.2.6   | I  |      | 510 団控室HD他ネットワーク機器リース料 2月分        |      | 34,430  | 100%      |           | 34,430      | リコーリース株式会社                 |    |
| R5.2.10  | I  |      | 511 団控室ファックス利用料 1月分               |      | 4,678   | 100%      |           | 4,678       | 西日本電信電話株式会社                |    |
| R5.2.10  | I  |      | 512 団控室コピー利用料 1月分                 |      | 112,202 | 100%      |           | 112,202     | 富士フイルムビジネスソリューションズジャパン株式会社 |    |
| R5.2.10  | I  |      | 513 事務用品(紙) 1月分                   |      | 16,390  | 100%      |           | 16,390      | 株式会社アヴニール                  |    |
| R5.2.13  | I  |      | 514 インターネットバンキング利用料 1月分           |      | 1,100   | 100%      |           | 1,100       | 京都銀行                       |    |
| R5.2.27  | I  |      | 515 ポータブルWiFi利用料 2月分              |      | 5,240   | 100%      |           | 5,240       | GMOインターネット株式会社             |    |
| R5.2.27  | I  |      | 516 トランクルームリース料 2月分               |      | 13,350  | 100%      |           | 13,350      | ライゼボックス                    |    |
| R5.2.27  | I  |      | 517 ホステイングサーバーリース料                |      | 8,910   | 100%      |           | 8,910       | 株式会社エヌ・ティ・ピー・シー・コミュニケーションズ |    |
| R5.2.27  | I  |      | 518 庁内電話代 1月分                     |      | 4,890   | 100%      |           | 4,890       | 京都府知事                      |    |

政務活動費 会計帳簿

会派名: 日本共産党京都府議会議員団

2022年度

| 年月日     | 使途区分 | 使途項目                   | 収入金額      | 支出金額    | 残高        | 内訳   | 摘要 | 計上額<br>(借方) | 支払先                            | 備考 |
|---------|------|------------------------|-----------|---------|-----------|------|----|-------------|--------------------------------|----|
| R5.2.27 | I    | インターネット利用料 1月分         |           | 5,731   | 5,731     | 100% |    | 5,731       | NTTファイナンス株式会社                  |    |
| R5.2.27 | I    | インターネット利用料 1月分         |           | 4,730   | 4,730     | 100% |    | 4,730       | NTTファイナンス株式会社                  |    |
| R5.2.27 | I    | パソコンルーター・ネットワーク保守料     |           | 7,480   | 7,480     | 100% |    | 7,480       | 有限会社いとう                        |    |
| R5.2.27 | I    | 事務用品(ラベル他)、コピー等        |           | 25,309  | 25,309    | 100% |    | 25,309      | 有限会社いとう                        |    |
| R5.3.3  | I    | コピー機リース料 3月分           |           | 31,130  | 31,130    | 100% |    | 31,130      | 三井住友トラスト・パナソニックファイナンス株式会社      |    |
| R5.3.16 | I    | 同控室HD他ネットワーク機器リース料 3月分 |           | 34,430  | 34,430    | 100% |    | 34,430      | リコーリース株式会社                     |    |
| R5.3.10 | I    | 府政資料 送料                |           | 184     | 184       | 100% |    | 184         | 株式会社ウイングスマルコー                  |    |
| R5.3.10 | I    | 同控室コピー利用料 2月分          |           | 131,690 | 131,690   | 100% |    | 131,690     | 富士フイルムビジネスインベーションジャパン株式会社      |    |
| R5.3.10 | I    | 事務用品(紙) 2月分            |           | 36,597  | 36,597    | 100% |    | 36,597      | 株式会社アヴニール                      |    |
| R5.3.10 | I    | 同控室ファックス利用料 2月分        |           | 5,482   | 5,482     | 100% |    | 5,482       | 西日本電信電話株式会社                    |    |
| R5.3.10 | I    | ワイヤレスイヤホン(7個)          |           | 16,583  | 16,583    | 100% |    | 16,583      | amazon.co.jp                   |    |
| R5.3.13 | I    | インターネットバンキング利用料 2月分    |           | 1,100   | 1,100     | 100% |    | 1,100       | 京都銀行                           |    |
| R5.3.14 | I    | アドビソフト                 |           | 111,808 | 111,808   | 100% |    | 111,808     | ADOBE KK                       |    |
| R5.3.22 | I    | カメラ用SDカード              |           | 6,310   | 6,310     | 100% |    | 6,310       | amazon.co.jp                   |    |
| R5.3.27 | I    | ポータブルWiFi利用料 3月分       |           | 5,240   | 5,240     | 100% |    | 5,240       | GMOインターネット株式会社                 |    |
| R5.3.27 | I    | トランクルームリース料 3月分        |           | 13,350  | 13,350    | 100% |    | 13,350      | ライゼボックス                        |    |
| R5.3.30 | I    | 庁内電話代 2月分              |           | 5,530   | 5,530     | 100% |    | 5,530       | 京都府知事                          |    |
| R5.3.30 | I    | インターネット利用料 2月分         |           | 5,731   | 5,731     | 100% |    | 5,731       | NTTファイナンス株式会社                  |    |
| R5.3.30 | I    | インターネット利用料 2月分         |           | 4,730   | 4,730     | 100% |    | 4,730       | NTTファイナンス株式会社                  |    |
| R5.3.30 | I    | 事務用品(ファイル他)            |           | 2,933   | 2,933     | 100% |    | 2,933       | 有限会社いとう                        |    |
| R5.3.30 | I    | パソコンルーター・ネットワーク保守料     |           | 7,480   | 7,480     | 100% |    | 7,480       | 有限会社いとう                        |    |
| R5.4.10 | I    | 庁内電話代 3月分              |           | 5,070   | 5,070     | 100% |    | 5,070       | 京都府知事                          |    |
| R5.4.10 | I    | 事務用品(紙) 3月分            |           | 22,451  | 22,451    | 100% |    | 22,451      | 株式会社アヴニール                      |    |
| R5.4.11 | I    | 同控室コピー利用料 3月分          |           | 61,237  | 61,237    | 100% |    | 61,237      | 富士フイルムビジネスインベーションジャパン株式会社      |    |
| R5.4.12 | I    | インターネットバンキング利用料 3月分    |           | 1,100   | 1,100     | 100% |    | 1,100       | 京都銀行                           |    |
| R5.4.13 | I    | 同控室ファックス利用料 3月分        |           | 5,251   | 5,251     | 100% |    | 5,251       | 西日本電信電話株式会社                    |    |
| R5.4.21 | I    | インターネット利用料 3月分         |           | 5,731   | 5,731     | 100% |    | 5,731       | NTTファイナンス株式会社                  |    |
| R5.4.21 | I    | インターネット利用料 3月分         |           | 4,730   | 4,730     | 100% |    | 4,730       | NTTファイナンス株式会社                  |    |
| R4.4.25 | J    | 事務局給与・振込手数料 4月分        | 1,581,270 |         | 1,581,270 | 100% |    | 1,581,270   | 株式会社、田原正栄、智川勝彦、竹中康雄、加藤伸太郎、白石真実 |    |
| R4.4.28 | J    | アルバイト給与 4月分            | 181,494   |         | 181,494   | 100% |    | 181,494     |                                |    |
| R4.5.25 | J    | 事務局給与・振込手数料 5月分        | 1,639,029 |         | 1,639,029 | 100% |    | 1,639,029   | 株式会社、田原正栄、智川勝彦、竹中康雄、加藤伸太郎、白石真実 |    |
| R4.5.30 | J    | 事務局社会保険料事業主負担分 4月分     | 234,728   |         | 234,728   | 100% |    | 234,728     | 厚生労働省年金局事業管理課長                 |    |
| R4.6.24 | J    | 事務局給与・振込手数料 6月分        | 1,034,906 |         | 1,034,906 | 100% |    | 1,034,906   |                                |    |
| R4.6.29 | J    | 事務局社会保険料事業主負担分 5月分     | 244,955   |         | 244,955   | 100% |    | 244,955     | 厚生労働省年金局事業管理課長                 |    |
| R4.7.11 | J    | 事務局労働保険料事業主負担分 2022年度分 | 252,899   |         | 252,899   | 100% |    | 252,899     | 京都労働局                          |    |
| R4.7.25 | J    | 事務局給与・振込手数料 7月分        | 1,594,909 |         | 1,594,909 | 100% |    | 1,594,909   |                                |    |
| R4.7.28 | J    | 事務局給与・振込手数料 夏期一時金分     | 1,444,394 |         | 1,444,394 | 100% |    | 1,444,394   |                                |    |





政務活動費 会計帳簿

会派名: 日本共産党京都府議会議員団

2022年度

| 年月日 | 使途区分 | 使途項目     | 支出額  |            | 収入金額       |            | 支払金額       |            | 計上額<br>(繰上切替) | 按分率<br>(負担分) | 備考                    |
|-----|------|----------|------|------------|------------|------------|------------|------------|---------------|--------------|-----------------------|
|     |      |          | 件数   | 金額         | 金額         | 金額         | 金額         | 金額         |               |              |                       |
|     | A    | 調査研究費    | 69件  | 447,724    |            | 447,724    |            | 447,724    |               |              |                       |
|     | B    | 研修費      | 2件   | 43,940     |            | 43,940     |            | 43,940     |               |              |                       |
|     | C    | 広聴広報費    | 92件  | 28,949,513 |            | 28,949,513 |            | 28,949,513 |               |              |                       |
|     | D    | 要請陳情等活動費 | 18件  | 289,027    |            | 289,027    |            | 289,027    |               |              |                       |
|     | E    | 会費       | 23件  | 308,870    |            | 308,870    |            | 308,870    |               |              |                       |
|     | F    | 資料作成費    | 3件   | 568,810    |            | 568,810    |            | 568,810    |               |              |                       |
|     | G    | 資料購入費    | 170件 | 1,509,544  |            | 1,509,544  |            | 1,509,544  |               |              |                       |
|     |      |          | 0件   | 0          |            | 0          |            | 0          |               |              |                       |
|     | I    | 事務費      | 165件 | 3,286,208  |            | 3,286,208  |            | 3,286,208  |               |              |                       |
|     | J    | 人件費      | 28件  | 26,946,848 |            | 26,946,848 |            | 26,946,848 |               |              |                       |
|     |      |          | 570件 | 62,350,484 | 69,120,000 | 69,120,000 | 62,350,484 | 57,112,120 |               |              |                       |
|     |      |          |      |            |            |            |            |            |               |              | (A)-(G)<br>12,007,880 |

# 調查研究費

第5号の2様式（第7条関係）

政務活動費領収書貼付用紙

|           |   |      |      |     |     |
|-----------|---|------|------|-----|-----|
| 議員氏名(会派名) | 日本共産党京都府議会議員団   | 整理番号 | /    |     |     |
| 費目        | 調査研究費・研修費・広報広報費・要請陳情等活動費・会議費・資料作成費・資料購入費・事務所費・事務費・人件費 |      |      |     |     |
| 支払内容      | 北山エリア問題聞き取り調査 駐車料                                     |      |      |     |     |
| 支払金額      | 700   | 按分率  | 100% | 計上額 | 700 |
| 按分率の考え方   |   |      |      |     |     |
| 備考        | 光永議員  |      |      |     |     |

(領収書は、重ならないように貼付してください。)

5/6

|                      |               |
|----------------------|---------------|
| <b>領収書</b>           |               |
| 車室 No.3              |               |
| 入庫時刻                 | 05月06日 19時18分 |
| 精算時刻                 | 05月06日 22時40分 |
| 受領金額                 | 700円          |
| 2022年05月06日22時40分 発行 |               |
| 松ヶ崎東パーキング            |               |

(調査研究費・研修費・広聴広報費・要請陳情等活動費・会議費・事務費)

支払証明書

| 整理番号 | 支払年月日     | 支払額(円) | 支払先  | 使途及び内容                                   | 備考 |
|------|-----------|--------|------|--|----|
| 2    | 2022/5/11 | 9,176  | 山内議員 | 北部教育問題についての聞き取り調査<br>ガソリン代248Km(自宅⇄京丹後市) |    |
|      |           |        |      |  |    |
|      |           |        |      |  |    |
|      |           |        |      |  |    |
|      |           |        |      |  |    |
|      |           |        |      |  |    |
|      |           |        |      |  |    |
|      |           |        |      |  |    |
|      |           |        |      |  |    |
|      |           |        |      |  |    |
| 計    |           | 9,176  |      |  |    |

上記のとおり相違ないことを証明します。

2022年 5月 13日

会派・議員名 日本共産党京都府議会議員団  
 団長 原田 完

- 1 使途項目ごとに作成し、会計帳簿の整理番号順に記載してください。
- 2 1行程ごと又は1日ごとに作成してください。
- 3 支払証明書の対象は、ア 自動券売機で購入する切符代(特急料金、座席指定料金等運賃の他に特別の費用が伴うものを除く。)及び路線バス運賃、イ ICOCA等の交通系ICカードで乗車した場合の運賃(アと同範囲のものに限る。)、ウ ガソリン代で距離数により計上する場合(1km:37円)です。
- 4 領収書貼付用紙に添付して提出してください。なお、按分により政務活動費の支出を行った場合には、領収書貼付用紙の所定の欄に按分に係る必要事項を記載してください。

第5号の2様式 (第7条関係)

政務活動費領収書貼付用紙

|           |   |      |                |
|-----------|---|------|----------------|
| 議員氏名(会派名) | 日本共産党京都府議会議員団   | 整理番号 | 3              |
| 費目        | 調査研究費・研修費・広報広報費・要請陳情等活動費・会議費・資料作成費・資料購入費・事務所費・事務費・人件費 |      |                |
| 支払内容      | 北部教育問題についての聞き取り調査 高速代                                 |      |                |
| 支払金額      | 4,200   | 按分率  | 100% 計上額 4,200 |
| 按分率の考え方   |   |      |                |
| 備考        | 山内議員  |      |                |

(領収書は、

5/11

ご利用ありがとうございます。



料金所では一旦停車してください。

利用証明書

料金所 篠本線  
TEL 0771-25-2355

22年 5月11日17時02分  
車種 軽二

通行料金 ¥420-  
(外払)

-入口料金所- 沓掛  
ETC 有効期限22年 7月  
会員番号 (支払 - 1回払い)

通行料金は消費税10%対象です  
西日本高速道路株式会社  
大阪府大阪市北区堂島1-6-20  
取扱番号211-00081657-00

ご利用ありがとうございます。



料金所では一旦停車してください。

利用証明書

料金所 八木本線  
TEL 0771-42-3542

22年 5月11日22時16分  
車種 軽二

通行料金 ¥1,550-  
(外払)

-入口料金所- 宮津天橋立本線  
ETC 有効期限22年 7月  
会員番号 (支払 - 1回払い)

通行料金は消費税10%対象です  
西日本高速道路株式会社  
大阪府大阪市北区堂島1-6-20  
取扱番号214-00222118-00

ご利用ありがとうございます。

京都市道路公社

料金所では一旦停車してください。

利用証明書

料金所 宮津天橋立本線  
TEL 0772-22-2023

22年 5月11日18時02分  
車種 軽二

通行料金 ¥1,550-  
(外払)

-入口料金所- 八木本線  
ETC 有効期限22年 7月  
会員番号 (支払 - 1回払い)

通行料金は消費税10%対象です  
取扱番号211-00141714-00

ご利用ありがとうございます。



料金所では一旦停車してください。

利用証明書

料金所 長岡京(北)  
TEL 075-952-5186

22年 5月11日22時42分  
車種 軽二

通行料金 ¥680-  
(外払)

-入口料金所- 篠本線  
ETC 有効期限22年 7月  
会員番号 (支払 - 1回払い)

通行料金は消費税10%対象です  
西日本高速道路株式会社  
大阪府大阪市北区堂島1-6-20  
取扱番号204-00762230-00

第5号の2様式 (第7条関係)

政務活動費領収書貼付用紙

|           |   |      |      |     |     |
|-----------|---|------|------|-----|-----|
| 議員氏名(会派名) | 日本共産党京都府議会議員団   | 整理番号 | 4    |     |     |
| 費目        | 調査研究費・研修費・広報広報費・要請陳情等活動費・会議費・資料作成費・資料購入費・事務所費・事務費・人件費 |      |      |     |     |
| 支払内容      | 生活危機突破一雇用とくらしアンケート調査 駐車料                              |      |      |     |     |
| 支払金額      | 990   | 按分率  | 100% | 計上額 | 990 |
| 按分率の考え方   |   |      |      |     |     |
| 備考        | 光永議員  |      |      |     |     |

(領収書は、重ならないように貼付してください。)

5/25



タイムズ24株式会社

タイムズ四条烏丸駐車場  
TEL:070-3821-9667

領収書

|         |                      |
|---------|----------------------|
| 精算機 #09 | P 精算No.000274        |
| 発券機 #02 | 発券No.041810          |
| 入庫時刻    | 2022年 5月25日(水) 10:39 |
| 精算時刻    | 2022年 5月25日(水) 12:04 |
| 駐車時間    | 1:25                 |
| 駐車料金    | A料金 990円             |
| =====   |                      |
| 合計      | 990円                 |
| 現金領収額   | 990円                 |
| お預り     | 1,000円               |
| お釣り     | 10円                  |

またのご利用をお待ちしております。

(~~調査研究費~~・研修費・広聴広報費・要請陳情等活動費・会議費・事務費)

支払証明書

| 整理番号 | 支払年月日     | 支払額(円) | 支払先 | 使途及び内容  | 備考 |
|------|-----------|--------|-----|---|----|
| 5    | 2022/5/27 | 3,256  | 迫議員 | 南丹市養鶏場建設問題調査 ガソリン代88Km(自宅→園部町→南丹保健所→南丹家畜衛生保健所→自宅) |    |
|      |           |        |     |   |    |
|      |           |        |     |   |    |
|      |           |        |     |   |    |
|      |           |        |     |   |    |
|      |           |        |     |   |    |
|      |           |        |     |   |    |
|      |           |        |     |   |    |
|      |           |        |     |   |    |
|      |           |        |     |   |    |
| 計    |           | 3,256  |     |   |    |

上記のとおり相違ないことを証明します。

2022年 6月 1日

会派・議員名 日本共産党京都府議会議員団  
団長 原田 完

- 1 使途項目ごとに作成し、会計帳簿の整理番号順に記載してください。
- 2 1行程ごと又は1日ごとに作成してください。
- 3 支払証明書の対象は、ア 自動券売機で購入する切符代(特急料金、座席指定料金等運賃の他に特別の費用が伴うものを除く。)及び路線バス運賃、イ ICカード等の交通系ICカードで乗車した場合の運賃(アと同範囲のものに限る。)、ウ ガソリン代で距離数により計上する場合(1km:37円)です。
- 4 領収書貼付用紙に添付して提出してください。なお、按分により政務活動費の支出を行った場合には、領収書貼付用紙の所定の欄に按分に係る必要事項を記載してください。

第5号の2様式 (第7条関係)

政務活動費領収書貼付用紙

|  |   |      |                |
|--|---|------|----------------|
| 議員氏名(会派名)                                | 日本共産党京都府議会議員団   | 整理番号 | 6              |
| 費目                                       | 調査研究費・研修費・広報店報費・要請陳情等活動費・会議費・資料作成費・資料購入費・事務所費・事務費・人件費 |      |                |
| 支払内容                                     | 南丹市養鶏場建設問題調査 高速代                                      |      |                |
| 支払金額                                     | 1,580   | 按分率  | 100% 計上額 1,580 |
| 按分率の考え方                                  |   |      |                |
| 備考                                       | 迫議員   |      |                |
| (領収書は、04.07.27/0 SMFS(オ-I67-カ   ¥6,280)) |   |      |                |

7/27

|         |                    |                                      |
|---------|--------------------|--------------------------------------|
| ご請求金額合計 | お支払日               | お客様番号                                |
| 6,280円  | 2022年 7月 27日 (水曜日) | ※お客様の個人情報保護のため、カード番号とは異なる番号を使用しています。 |

※お客様預金口座へのご入金は前日営業日(金融機関)の 7月26日(火)までにお願ひ申し上げます。

|       |      |     |         |
|-------|------|-----|---------|
| お支払口座 | 金融機関 | 支店名 | 種別・口座番号 |
|-------|------|-----|---------|

|  |       |                  |            |         |
|--|-------|------------------|------------|---------|
| カード総ご利用限度額   | 150万円 | ご利用残高計           | ショッピング     | キャッシング  |
| 内、キャッシング   | 0万円   | (6月30日現在)        | 6,181円     | 0円      |
| ■お客様の総ご利用限度額は下記の通りです。(本カード以外に当社カードをお持ちの場合、他カードの利用と合わせた限度額となります。) |       | 一回払い             | 6,181円     | 0円      |
| お客様総ご利用限度額   | 150万円 | リボルビング払い         | 0円         | 0円      |
| 内、翌月1回払い以外の後ショッピング限度額  | 150万円 | ボーナス一括払い         | 0円         | -----円  |
| 内、お客様総キャッシング限度額  | 0万円   | ボーナス2回払い         | 0円         | -----円  |
|  |       | 分割払い             | 0円         | -----円  |
| カードキャッシングは、カードショッピングご利用額により、利用可能額が減額となることがあります。                  |       | リボルビング払い(ショッピング) | 月々のお支払いコース | 10,000円 |
| カードキャッシングは、お客様総キャッシング限度額の範囲内となります。                               |       |                  | ボーナス増額     | 0円      |
|  |       |                  | 実質年率       | 15.000% |

クレジットはあなたの信用です。ご利用は無理なく計画的に。

| ご利用日        | ご利用先             | ご利用金額(円) | ご利用者 | 備考     | 今回のご請求金額(円) |
|-------------|------------------|----------|------|--------|-------------|
| カードショッピング   |                  |          |      |        |             |
| ●1回払い       |                  |          |      |        |             |
| 2022. 5. 27 | ETC 香掛 篠本線       | 520      | 本人   | ETC通行料 | ] ※         |
| 2022. 5. 27 | ETC 八木西 八木西線     | 270      | 本人   | ETC通行料 |             |
| 2022. 5. 27 | ETC 篠本線 香掛       | 520      | 本人   | ETC通行料 |             |
| 2022. 5. 27 | ETC 八木西 八木西      | 270      | 本人   | ETC通行料 |             |
|             |                  |          |      |        | 今回ご請求金額     |
|             |                  |          |      |        | 6,181       |
| ●手数料        |                  |          |      |        |             |
|             | カードご利用代金明細書発行手数料 |          |      |        | 99          |
|             |                  |          |      |        | (ご請求金額合計)   |
|             |                  |          |      |        | 6,280       |

南丹市養鶏場建設問題調査<sup>高速代</sup>について 1,580 円を

政務活動費会派分から受け取りました。

2022年 7月 27日

氏名 迫 祐仁



(調査研究費・研修費・広聴広報費・要請陳情等活動費・会議費・事務費)

支 払 証 明 書

| 整理<br>番号 | 支払年月日     | 支払額<br>(円) | 支 払 先 | 使 途 及 び 内 容                              | 備 考 |
|----------|-----------|------------|-------|--|-----|
| 7        | 2022/5/31 | 4,070      | 事務局   | 農業飼料・肥料の高騰による農家の実態調査 ガソリン代110Km(自宅⇄京丹波町) |     |
|          |           |            |       |  |     |
|          |           |            |       |  |     |
|          |           |            |       |  |     |
|          |           |            |       |  |     |
|          |           |            |       |  |     |
|          |           |            |       |  |     |
|          |           |            |       |  |     |
|          |           |            |       |  |     |
|          |           |            |       |  |     |
|          |           |            |       |  |     |
|          |           |            |       |  |     |
|          |           |            |       |  |     |
|          |           |            |       |  |     |
| 計        |           | 4,070      |       |  |     |

上記のとおり相違ないことを証明します。

2022年 6月 1日

会派・議員名 日本共産党京都府議会議員団  
 団長 原田 完

- 1 使途項目ごとに作成し、会計帳簿の整理番号順に記載してください。
- 2 1行程ごと又は1日ごとに作成してください。
- 3 支払証明書の対象は、ア 自動券売機で購入する切符代(特急料金、座席指定料金等運賃の他に特別の費用が伴うものを除く。)及び路線バス運賃、イ ICOCA等の交通系ICカードで乗車した場合の運賃(アと同範囲のものに限る。)、ウ ガソリン代で距離数により計上する場合(1km:37円)です。
- 4 領収書貼付用紙に添付して提出してください。なお、按分により政務活動費の支出を行った場合には、領収書貼付用紙の所定の欄に按分に係る必要事項を記載してください。

第5号の2様式(第7条関係)

政務活動費領収書貼付用紙

|           |   |      |      |     |       |
|-----------|---|------|------|-----|-------|
| 議員氏名(会派名) | 日本共産党京都府議会議員団   | 整理番号 | 8    |     |       |
| 費目        | 調査研究費・研修費・広聴広報費・要請陳情等活動費・会議費・資料作成費・資料購入費・事務所費・事務費・人件費 |      |      |     |       |
| 支払内容      | 農業飼料・肥料の高騰による農家の定額調査                                  |      |      |     |       |
| 支払金額      | 1680  | 按分率  | 100% | 計上額 | 1.680 |
| 按分率の考え方   |   |      |      |     |       |
| 備考        | 事務局   |      |      |     |       |

高速代

5/31

(領収書は、重ならないように貼付してください。)

|  |   |   |
|--|---|---|
| <p>ご利用ありがとうございます。</p> <h3>利用証明書</h3>  <p>料金所(自) 沓掛<br/>料金所(至) 篠本線</p> <p>22年 5月31日<br/>10時30分</p> <hr/> <p>通行料金 ¥420-<br/>(ETCクレジット)<br/>車種 5</p> <p>取扱番号<br/>A02205-312530-573813</p> <p><small>※通行料金は消費税率10%対象です。<br/>※本利用証明書はETC利用照会サービスで印字されたものです。</small></p> | <p>ご利用ありがとうございます。</p> <h3>利用証明書</h3>  <p>料金所(自) 八木本線<br/>料金所(至) 丹波</p> <p>22年 5月31日<br/>10時48分</p> <hr/> <p>通行料金 ¥420-<br/>(ETCクレジット)<br/>車種 5</p> <p>取扱番号<br/>A02205-312537-225516</p> <p><small>※通行料金は消費税率10%対象です。<br/>※本利用証明書はETC利用照会サービスで印字されたものです。</small></p> | <p>ご利用ありがとうございます。</p> <h3>利用証明書</h3>  <p>料金所(自) 丹波<br/>料金所(至) 八木本線</p> <p>22年 5月31日<br/>14時12分</p> <hr/> <p>通行料金 ¥420-<br/>(ETCクレジット)<br/>車種 5</p> <p>取扱番号<br/>A02205-312670-368610</p> <p><small>※通行料金は消費税率10%対象です。<br/>※本利用証明書はETC利用照会サービスで印字されたものです。</small></p> |
|--|---|---|

|   |
|---|
| <p>ご利用ありがとうございます。</p> <h3>利用証明書</h3>  <p>料金所(自) 篠本線<br/>料金所(至) 沓掛</p> <p>22年 5月31日<br/>14時27分</p> <hr/> <p>通行料金 ¥420-<br/>(ETCクレジット)<br/>車種 5</p> <p>取扱番号<br/>A02205-312668-112616</p> <p><small>※通行料金は消費税率10%対象です。<br/>※本利用証明書はETC利用照会サービスで印字されたものです。</small></p> |
|---|

9.10

(調査研究費・研修費・広聴広報費・要請陳情等活動費・会議費・事務費)

支払証明書

| 整理番号 | 支払年月日    | 支払額(円) | 支払先     | 使途及び内容                         | 備考                |
|------|----------|--------|---------|--------------------------------|-------------------|
| 9    | 2022/6/4 | 220    | 京都市営地下鉄 | 水道問題についての聞き取り調査<br>電車代(四条→京都)  | 事務局<br>[REDACTED] |
| 10   | 2022/6/4 | 220    | JR西日本   | 水道問題についての聞き取り調査<br>電車代(京都→長岡京) | 事務局<br>[REDACTED] |
|      |          |        |         |                                |                   |
|      |          |        |         |                                |                   |
|      |          |        |         |                                |                   |
|      |          |        |         |                                |                   |
|      |          |        |         |                                |                   |
|      |          |        |         |                                |                   |
|      |          |        |         |                                |                   |
|      |          |        |         |                                |                   |
|      |          |        |         |                                |                   |
|      |          |        |         |                                |                   |
|      |          |        |         |                                |                   |
|      |          |        |         |                                |                   |
|      |          |        |         |                                |                   |
|      |          |        |         |                                |                   |
|      |          |        |         |                                |                   |
|      |          |        |         |                                |                   |
|      |          |        |         |                                |                   |
|      |          |        |         |                                |                   |
|      |          |        |         |                                |                   |
|      |          |        |         |                                |                   |
| 計    |          | 440    |         |                                |                   |

上記のとおり相違ないことを証明します。

2022年 6月 6日

会派・議員名 日本共産党京都府議会議員団  
 団長 原田 完

- 1 使途項目ごとに作成し、会計帳簿の整理番号順に記載してください。
- 2 1行程ごと又は1日ごとに作成してください。
- 3 支払証明書の対象は、ア 自動券売機で購入する切符代(特急料金、座席指定料金等運賃の他に特別の費用が伴うものを除く。)及び路線バス運賃、イ ICOCA等の交通系ICカードで乗車した場合の運賃(アと同範囲のものに限る。)、ウ ガソリン代で距離数により計上する場合(1km:37円)です。
- 4 領収書貼付用紙に添付して提出してください。なお、按分により政務活動費の支出を行った場合には、領収書貼付用紙の所定の欄に按分に係る必要事項を記載してください。

第5号の2様式(第7条関係)

政務活動費領収書貼付用紙

|           |   |      |      |     |       |
|-----------|---|------|------|-----|-------|
| 議員氏名(会派名) | 日本共産党京都府議会議員団   | 整理番号 | //   |     |       |
| 費目        | 調査研究費・研修費・広報広報費・要請陳情等活動費・会議費・資料作成費・資料購入費・事務所費・事務費・人件費 |      |      |     |       |
| 支払内容      | 労働局で雇用実態の聞き取り 駐車料                                     |      |      |     |       |
| 支払金額      | 1,200   | 按分率  | 100% | 計上額 | 1,200 |
| 按分率の考え方   |   |      |      |     |       |
| 備考        | 馬場議員  |      |      |     |       |

(領収書は、重ならないように貼付してください。)

6/8



リパーク室町通押小路北

ご利用ありがとうございました。  
またのご利用をお待ちしております。  
<http://www.repark.jp>

領収書

精算機 #01                    A 精算No.000313  
 車室番号(自動車)            6  
 入庫時刻 2022年 6月 8日(水) 09:25  
 精算時刻 2022年 6月 8日(水) 10:40  
 駐車料金                    A料金            1,200円  
 =====  
 合計                            1,200円  
 現金入金額                    1,200円  
 釣銭                            0円  
 現金領収金額                   1,200円

第5号の2様式(第7条関係)

政務活動費領収書貼付用紙

|           |   |      |      |     |     |
|-----------|---|------|------|-----|-----|
| 議員氏名(会派名) | 日本共産党京都府議会議員団   | 整理番号 | 12   |     |     |
| 費目        | 調査研究費・研修費・広報広報費・要請陳情等活動費・会議費・資料作成費・資料購入費・事務所費・事務費・人件費 |      |      |     |     |
| 支払内容      | 生活危機突破一雇用とくらしアンケート調査 駐車料                              |      |      |     |     |
| 支払金額      | 600   | 按分率  | 100% | 計上額 | 600 |
| 按分率の考え方   |   |      |      |     |     |
| 備考        | 山内議員  |      |      |     |     |

(領収書は、重ならないように貼付してください。)

6/8

於、鳥丸御池  
112-7-7前

|                      |               |
|----------------------|---------------|
| <b>領収書</b>           |               |
| 車室 No.13             |               |
| 入庫時刻                 | 06月08日 11時43分 |
| 精算時刻                 | 06月08日 12時28分 |
| 受領金額                 | 600円          |
| 2022年06月08日12時28分 発行 |               |
| 坂本パーキング              |               |

第5号の2様式(第7条関係)

政務活動費領収書貼付用紙

|           |  |      |      |     |     |
|-----------|--|------|------|-----|-----|
| 議員氏名(会派名) | 日本共産党京都府議会議員団  | 整理番号 | 13   |     |     |
| 費目        | 調査研究費・研修費・広報広報費・要請陳情等活動費・会議費・資料作成費・資料購入費・事務所費・事務費・人件費                      |      |      |     |     |
| 支払内容      | 生活危機突破一雇用とくらしアンケート調査 駐車料   |      |      |     |     |
| 支払金額      | 600  | 按分率  | 100% | 計上額 | 600 |
| 按分率の考え方   |  |      |      |     |     |
| 備考        | 事務局 <span style="background-color: black; color: black;">XXXXXXXXXX</span> |      |      |     |     |

(領収書は、重ならないように貼付してください。)

6/8

|                              |               |
|------------------------------|---------------|
| ..... <b>領収書</b> .....       |               |
| -----車室 No.4 -----           |               |
| 入庫時刻                         | 06月08日 11時40分 |
| 精算時刻                         | 06月08日 12時25分 |
| 受領金額                         | 600円          |
| 2022年06月08日12時26分            | 発行            |
| -----<br>御池室町南パーキング<br>----- |               |

第5号の2様式（第7条関係）

政務活動費領収書貼付用紙

|           |   |      |      |     |     |
|-----------|---|------|------|-----|-----|
| 議員氏名(会派名) | 日本共産党京都府議会議員団   | 整理番号 | 14   |     |     |
| 費目        | 調査研究費・研修費・広報広報費・要請陳情等活動費・会議費・資料作成費・資料購入費・事務所費・事務費・人件費 |      |      |     |     |
| 支払内容      | 生活危機突破-雇用とくらしアンケート調査 駐車料                              |      |      |     |     |
| 支払金額      | 600   | 按分率  | 100% | 計上額 | 600 |
| 按分率の考え方   |   |      |      |     |     |
| 備考        | 山内議員  |      |      |     |     |

(領収書は、重ならないように貼付してください。)

6/9

**領収書**

-----車室 No.1-----

入庫時刻 06月09日 11時48分  
 精算時刻 06月09日 12時32分

受領金額 600円  
 2022年06月09日12時32分 発行

-----坂本パーキング-----

於: 島田御池  
10-7-7 5102

第5号の2様式(第7条関係)

政務活動費領収書貼付用紙

|           |   |      |              |
|-----------|---|------|--------------|
| 議員氏名(会派名) | 日本共産党京都府議会議員団   | 整理番号 | 15           |
| 費目        | 調査研究費・研修費・広報広報費・要請陳情等活動費・会議費・資料作成費・資料購入費・事務所費・事務費・人件費 |      |              |
| 支払内容      | 生活危機突破一雇用とくらしアンケート調査 駐車料                              |      |              |
| 支払金額      | 990   | 按分率  | 100% 計上額 990 |
| 按分率の考え方   |   |      |              |
| 備考        | 馬場議員  |      |              |

(領収書は、重ならないように貼付してください。)

6/14

タイムズ24株式会社  
0120-72-8924  
タイムズ両替町御池第3

-----領収書-----  
駐車位置番号:2  
入庫日時 2022年06月14日 12時02分  
精算日時 2022年06月14日 12時43分  
No.0000011326 精算機:00923378 1号機  
駐車料金 990円

-----  
合計(税込10%) 990円  
電子マネー支払 990円

-----  
< i D >  
[売上票]  
端末番号 65857-001-06970  
ご利用日 2022/06/14 12:43:40  
伝票番号 00386

-----  
会員番号 [REDACTED]  
処理通番 [REDACTED]  
承認番号 [REDACTED]  
金額 ￥990



(調査研究費・研修費・広聴広報費・要請陳情等活動費・会議費・事務費)

支払証明書

| 整理番号 | 支払年月日     | 支払額(円) | 支払先 | 使途及び内容  | 備考 |
|------|-----------|--------|-----|---|----|
| 16   | 2022/6/17 | 10,619 | 迫議員 | 漁業への原油高騰の影響調査 ガソリン代<br>287Km:自宅⇄舞鶴市(田井・成生・野原漁港) |    |
|      |           |        |     |   |    |
|      |           |        |     |   |    |
|      |           |        |     |   |    |
|      |           |        |     |   |    |
|      |           |        |     |   |    |
|      |           |        |     |   |    |
|      |           |        |     |   |    |
|      |           |        |     |   |    |
|      |           |        |     |   |    |
| 計    |           | 10,619 |     |   |    |

上記のとおり相違ないことを証明します。

2022年 6月 20日

会派・議員名 日本共産党京都府議会議員団  
 団長 原田 完 

- 1 使途項目ごとに作成し、会計帳簿の整理番号順に記載してください。
- 2 1行程ごと又は1日ごとに作成してください。
- 3 支払証明書の対象は、ア 自動券売機で購入する切符代(特急料金、座席指定料金等運賃の他に特別の費用が伴うものを除く。)及び路線バス運賃、イ ICOCA等の交通系ICカードで乗車した場合の運賃(アと同範囲のものに限る。)、ウ ガソリン代で距離数により計上する場合(1km:37円)です。
- 4 領収書貼付用紙に添付して提出してください。なお、按分により政務活動費の支出を行った場合には、領収書貼付用紙の所定の欄に按分に係る必要事項を記載してください。

第5号の2様式 (第7条関係)

政務活動費領収書貼付用紙

|   |   |      |      |     |       |
|---|---|------|------|-----|-------|
| 議員氏名(会派名)                                 | 日本共産党京都府議会議員団   | 整理番号 | 17   |     |       |
| 費目  | 調査研究費・研修費・広報広報費・要請陳情等活動費・会議費・資料作成費・資料購入費・事務所費・事務費・人件費 |      |      |     |       |
| 支払内容                                      | 漁業への原油高騰の影響調査 高速代                                     |      |      |     |       |
| 支払金額                                      | 4,450   | 按分率  | 100% | 計上額 | 4,450 |
| 按分率の考え方                                   |   |      |      |     |       |
| 備考  | 迫議員   |      |      |     |       |
| (領収書は、:04.08.29 0 SMFS(オ-IG7-カ   ¥9,150 ) |   |      |      |     |       |

8/29

|  |        |      |                    |       |                |
|--|--------|------|--------------------|-------|----------------|
| ご請求金額合計  | 9,150円 | お支払日 | 2022年 8月 29日 (月曜日) | お客様番号 | 1990 7374 5213 |
| ※お客様の個人情報保護のため、カード番号とは異なる番号を使用しています。             |        |      |                    |       |                |
| ※お客様預金口座へのご入金は前日営業日(金融機関)の 8月26日(金)までにお願ひ申し上げます。 |        |      |                    |       |                |

|       |      |     |         |
|-------|------|-----|---------|
| お支払口座 | 金融機関 | 支店名 | 種別・口座番号 |
|-------|------|-----|---------|

|  |       |                  |                              |         |
|--|-------|------------------|------------------------------|---------|
| カード総ご利用限度額   | 150万円 | ご利用残高計           | ショッピング                       | キャッシング  |
| 内、キャッシング   | 0万円   | (7月31日現在)        | 9,051円                       | 0円      |
| 通常利率(年)  |       | 一回払い             | 9,051円                       | 0円      |
| ■お客様の総ご利用限度額は下記の通りです。(本カード以外に当社カードをお持ちの場合、他カードの利用と合わせた限度額となります。) |       | 残高の内訳            | リボルビング払い                     | 0円      |
| お客様総ご利用限度額   | 150万円 | ボーナス一括払い         | 0円                           | -----円  |
| 内、翌月1回払い以外の総ショッピング限度額  | 150万円 | ボーナス2回払い         | 0円                           | -----円  |
| 内、お客様総キャッシング限度額  | 0万円   | 分割払い             | 0円                           | -----円  |
| カードキャッシングは、カードショッピングご利用額により、利用可能額が減額となることがあります。                  |       | リボルビング払い(ショッピング) | 月々のお支払いコース                   | 10,000円 |
| カードキャッシングは、お客様総キャッシング限度額の範囲内となります。                               |       |                  | ボーナス増額                       | 0円      |
|  |       |                  | 実質年率                         | 15.000% |
|  |       |                  | クレジットはあなたの信用です。ご利用は無理なく計画的に。 |         |

| ご利用日                           | ご利用先             | ご利用金額(円) | ご利用者 | 備考        | 今回のご請求金額(円)          |
|--------------------------------|------------------|----------|------|-----------|----------------------|
| カードショッピング                      |                  |          |      |           |                      |
| ●1回払い                          |                  |          |      |           |                      |
| 2022. 6. 17                    | ETC 八木本線 舞鶴東     | 1,780    | 本人   | ETC通行料    | ] *<br>今回ご請求金額 9,051 |
| 2022. 6. 17                    | ETC 宮津 舞鶴東       | 520      | 本人   | ETC通行料    |                      |
| 2022. 6. 17                    | ETC 舞鶴西 八木本線     | 1,630    | 本人   | ETC通行料    |                      |
| 2022. 6. 17                    | ETC 舞鶴東 舞鶴       | 520      | 本人   | ETC通行料    |                      |
| ●手数料                           | カードご利用代金明細書発行手数料 |          |      |           | 99                   |
|                                |                  |          |      | (ご請求金額合計) | 9,150                |
| ご利用者欄の表示は 本人: 迫 祐仁 様 となっております。 |                  |          |      |           |                      |

漁業への原油高騰の影響調査<sup>高速代</sup>について 4,450 円を

政務活動費会派分から受け取りました。

2022 年 9 月 1 日

氏名 迫 祐仁

第5号の2様式(第7条関係)

政務活動費領収書貼付用紙

|           |   |      |      |     |     |
|-----------|---|------|------|-----|-----|
| 議員氏名(会派名) | 日本共産党京都府議会議員団   | 整理番号 | 18   |     |     |
| 費目        | 調査研究費・研修費・広聴広報費・要請陳情等活動費・会議費・資料作成費・資料購入費・事務所費・事務費・人件費 |      |      |     |     |
| 支払内容      | 生活危機突破-雇用とくらしのアンケート調査 駐車料                             |      |      |     |     |
| 支払金額      | 300   | 按分率  | 100% | 計上額 | 300 |
| 按分率の考え方   |   |      |      |     |     |
| 備考        | 山内議員  |      |      |     |     |

(領収書は、重ならないように貼付してください。)

6/21

|                      |               |
|----------------------|---------------|
| 領収書                  |               |
| 車室 No.4              |               |
| 入庫時刻                 | 06月21日 11時58分 |
| 精算時刻                 | 06月21日 12時23分 |
| 受領金額                 | 300円          |
| 2022年06月21日12時24分 発行 |               |
| 坂本パーキング              |               |

(調査研究費・研修費・広聴広報費・要請陳情等活動費・会議費・事務費)

支払証明書

| 整理番号 | 支払年月日     | 支払額(円) | 支払先  | 使途及び内容                                   | 備考 |
|------|-----------|--------|------|--|----|
| 19   | 2022/7/27 | 9,176  | 山内議員 | 北部教育問題についての聞き取り調査<br>ガソリン代248Km(自宅⇄京丹後市) |    |
|      |           |        |      |  |    |
|      |           |        |      |  |    |
|      |           |        |      |  |    |
|      |           |        |      |  |    |
|      |           |        |      |  |    |
|      |           |        |      |  |    |
|      |           |        |      |  |    |
|      |           |        |      |  |    |
|      |           |        |      |  |    |
|      |           |        |      |  |    |
|      |           |        |      |  |    |
|      |           |        |      |  |    |
| 計    |           | 9,176  |      |  |    |

上記のとおり相違ないことを証明します。

2022年 7月 28日

会派・議員名 日本共産党京都府議会議員団  
団長 原田 完



- 1 使途項目ごとに作成し、会計帳簿の整理番号順に記載してください。
- 2 1行程ごと又は1日ごとに作成してください。
- 3 支払証明書の対象は、ア 自動券売機で購入する切符代(特急料金、座席指定料金等運賃の他に特別の費用が伴うものを除く。)及び路線バス運賃、イ ICOCA等の交通系ICカードで乗車した場合の運賃(アと同範囲のものに限る。)、ウ ガソリン代で距離数により計上する場合(1km:37円)です。
- 4 領収書貼付用紙に添付して提出してください。なお、按分により政務活動費の支出を行った場合には、領収書貼付用紙の所定の欄に按分に係る必要事項を記載してください。

第5号の2様式(第7条関係)

政務活動費領収書貼付用紙



|           |   |      |                |
|-----------|---|------|----------------|
| 議員氏名(会派名) | 日本共産党京都府議会議員団   | 整理番号 | 20             |
| 費目        | 調査研究費・研修費・広報広報費・要請陳情等活動費・会議費・資料作成費・資料購入費・事務所費・事務費・人件費 |      |                |
| 支払内容      | 北部教育問題についての聞き取り調査 高速代                                 |      |                |
| 支払金額      | 3,990   | 按分率  | 100% 計上額 3,990 |
| 按分率の考え方   |   |      |                |
| 備考        | 山内議員  |      |                |

|                    |  |  |
|--------------------|--|--|
| (領収書は、<br><br>7/27 | ご利用ありがとうございます。<br><b>利用証明書</b><br><br>料金所(自) 沓掛<br>料金所(至) 篠本線<br>22年 7月27日<br>16時17分<br><hr/> 通行料金 ￥420-<br>(ETCクレジット)<br>車種 5<br>取扱番号<br>A59207-271314-844535 (確)<br><small>※通行料金は消費税率10%対象です。<br/>                 ※本利用証明書はETC利用照会サービスで印字されたものです。</small> | ご利用ありがとうございます。<br><b>利用証明書</b><br>京都府道路公社<br>料金所(自) 八木本線<br>料金所(至) 宮津天橋立本線<br>22年 7月27日<br>17時55分<br><hr/> 通行料金 ￥1,340-<br>(ETCクレジット)<br>車種 5<br>取扱番号<br>A59207-271314-845839 (確)<br><small>※通行料金は消費税率10%対象です。<br/>                 ※本利用証明書はETC利用照会サービスで印字されたものです。</small> |
|--------------------|--|--|

|  |   |  |
|--|---|--|
| ご利用ありがとうございます。<br><b>利用証明書</b><br><br>料金所(自) 宮津天橋立本線<br>料金所(至) 丹波<br>22年 7月27日<br>21時27分<br><hr/> 通行料金 ￥1,130-<br>(ETCクレジット)<br>車種 5<br>取扱番号<br>A59207-271314-846530 (確)<br><small>※通行料金は消費税率10%対象です。<br/>                 ※本利用証明書はETC利用照会サービスで印字されたものです。</small> | ご利用ありがとうございます。<br><b>利用証明書</b><br><br>料金所(自) 丹波<br>料金所(至) 八木本線<br>22年 7月27日<br>21時55分<br><hr/> 通行料金 ￥420-<br>(ETCクレジット)<br>車種 5<br>取扱番号<br>A59207-271314-847231 (確)<br><small>※通行料金は消費税率10%対象です。<br/>                 ※本利用証明書はETC利用照会サービスで印字されたものです。</small> | ご利用ありがとうございます。<br><b>利用証明書</b><br><br>料金所(自) 篠本線<br>料金所(至) 長岡京(北)<br>22年 7月27日<br>22時19分<br><hr/> 通行料金 ￥680-<br>(ETCクレジット)<br>車種 5<br>取扱番号<br>A59207-271314-847934 (確)<br><small>※通行料金は消費税率10%対象です。<br/>                 ※本利用証明書はETC利用照会サービスで印字されたものです。</small> |
|--|---|--|

(調査研究費・研修費・広聴広報費・要請陳情等活動費・会議費・事務費)

支払証明書

| 整理番号 | 支払年月日     | 支払額(円) | 支払先    | 使途及び内容                          | 備考  |
|------|-----------|--------|--------|---------------------------------|---|
| 21   | 2022/8/22 | 320    | 京都市交通局 | 生理の貧困についての調査<br>電車代(竹田⇄丹波橋)     | 事務局  |
| 22   | 2022/8/22 | 540    | 京阪電鉄   | 生理の貧困についての調査<br>電車代(丹波橋⇄石清水八幡宮) | 事務局  |
|      |           |        |        |                                 |   |
|      |           |        |        |                                 |   |
|      |           |        |        |                                 |   |
|      |           |        |        |                                 |   |
|      |           |        |        |                                 |   |
|      |           |        |        |                                 |   |
|      |           |        |        |                                 |   |
|      |           |        |        |                                 |   |
|      |           |        |        |                                 |   |
| 計    |           | 860    |        |                                 |   |

上記のとおり相違ないことを証明します。

2022年 8月 23日

会派・議員名 日本共産党京都府議会議員団  
団長 原田 完 

- 1 使途項目ごとに作成し、会計帳簿の整理番号順に記載してください。
- 2 1行程ごと又は1日ごとに作成してください。
- 3 支払証明書の対象は、ア 自動券売機で購入する切符代(特急料金、座席指定料金等運賃の他に特別の費用が伴うものを除く。)及び路線バス運賃、イ ICOCA等の交通系ICカードで乗車した場合の運賃(アと同範囲のものに限る。)、ウ ガソリン代で距離数により計上する場合(1km:37円)です。
- 4 領収書貼付用紙に添付して提出してください。なお、按分により政務活動費の支出を行った場合には、領収書貼付用紙の所定の欄に按分に係る必要事項を記載してください。



(調査研究費・研修費・広聴広報費・要請陳情等活動費・会議費・事務費)

## 支 払 証 明 書

| 整理<br>番号 | 支払年月日     | 支払額<br>(円) | 支 払 先  | 使 途 及 び 内 容                        | 備 考   |
|----------|-----------|------------|--------|------------------------------------|---|
| 25       | 2022/8/24 | 320        | 京都市交通局 | 高齢者施設のコロナ感染についての調査 電車代(竹田⇄丹波橋)     | 事務局  |
| 26       | 2022/8/24 | 540        | 京阪電鉄   | 高齢者施設のコロナ感染についての調査 電車代(丹波橋⇄石清水八幡宮) | 事務局  |
|          |           |            |        |                                    |   |
|          |           |            |        |                                    |   |
|          |           |            |        |                                    |   |
|          |           |            |        |                                    |   |
|          |           |            |        |                                    |   |
|          |           |            |        |                                    |   |
|          |           |            |        |                                    |   |
|          |           |            |        |                                    |   |
|          |           |            |        |                                    |   |
|          |           |            |        |                                    |   |
|          |           |            |        |                                    |   |
|          |           |            |        |                                    |   |
|          |           |            |        |                                    |   |
|          |           |            |        |                                    |   |
|          |           |            |        |                                    |   |
|          |           |            |        |                                    |   |
|          |           |            |        |                                    |   |
| 計        |           | 860        |        |                                    |   |

上記のとおり相違ないことを証明します。

2022年 8月 24日

会派・議員名 日本共産党京都府議会議員団  
 団長 原田 完 

- 1 使途項目ごとに作成し、会計帳簿の整理番号順に記載してください。
- 2 1行程ごと又は1日ごとに作成してください。
- 3 支払証明書の対象は、ア 自動券売機で購入する切符代(特急料金、座席指定料金等運賃の他に特別の費用が伴うものを除く。)及び路線バス運賃、イ ICOCA等の交通系ICカードで乗車した場合の運賃(アと同範囲のものに限る。)、ウ ガソリン代で距離数により計上する場合(1km:37円)です。
- 4 領収書貼付用紙に添付して提出してください。なお、按分により政務活動費の支出を行った場合には、領収書貼付用紙の所定の欄に按分に係る必要事項を記載してください。



第5号の2様式(第7条関係)

政務活動費領収書貼付用紙

|           |   |      |      |     |     |
|-----------|---|------|------|-----|-----|
| 議員氏名(会派名) | 日本共産党京都府議会議員団   | 整理番号 | 27   |     |     |
| 費目        | 調査研究費・研修費・広報広報費・要請陳情等活動費・会議費・資料作成費・資料購入費・事務所費・事務費・人件費 |      |      |     |     |
| 支払内容      | 北山エリア問題聞き取り調査 駐車料                                     |      |      |     |     |
| 支払金額      | 500   | 按分率  | 100% | 計上額 | 500 |
| 按分率の考え方   |   |      |      |     |     |
| 備考        | 光永議員  |      |      |     |     |

(領収書は、重ならないように貼付してください。)

8/25

|                      |               |
|----------------------|---------------|
| .....領収書.....        |               |
| -----車室 No.1 -----   |               |
| 入庫時刻                 | 08月25日 18時16分 |
| 精算時刻                 | 08月25日 20時51分 |
| 受領金額                 | 500円          |
| 2022年08月25日20時51分 発行 |               |
| ブーブーパーク<br>京都府立大前    |               |

政務活動費領収書貼付用紙

|           |   |      |      |     |        |
|-----------|---|------|------|-----|--------|
| 議員氏名(会派名) | 日本共産党京都府議会議員団   | 整理番号 | 28   |     |        |
| 費目        | 調査研究費・研修費・広報広報費・要請陳情等活動費・会議費・資料作成費・資料購入費・事務所費・事務費・人件費 |      |      |     |        |
| 支払内容      | 久世工業団地聞き取り調査 タクシー代                                    |      |      |     |        |
| 支払金額      | 18,040  | 按分率  | 100% | 計上額 | 18,040 |
| 按分率の考え方   |   |      |      |     |        |
| 備考        | 2台分(議員5人、事務局1人乗車)                                     |      |      |     |        |

(領収書は、重ならないように貼付してください。)

9/2

府庁⇄久世工業団地の往復

領収証

2022年 09月 02日  
 車両番号 1952  
 運賃 ¥9100円  
**合計 ¥9100円**

上記の通り正に領収致しました。  
 (個人) 洲見タクシー  
 携帯 090-3489-8327  
 ご乗車有難うございました。

領収証

毎度ご乗車ありがとうございます。

車両番号 8091号

2022年09月02日

乗車料金  
**¥8940円**

上記の通り正に領収致しました。

(個人)ユータイムタクシー  
 TEL 075-693-5241  
 個人タクシー互助協同組合

第5号の2様式(第7条関係)

政務活動費領収書貼付用紙

|           |   |      |      |     |       |
|-----------|---|------|------|-----|-------|
| 議員氏名(会派名) | 日本共産党京都府議会議員団   | 整理番号 | 29   |     |       |
| 費目        | 調査研究費・研修費・広報広報費・要請陳情等活動費・会議費・資料作成費・資料購入費・事務所費・事務費・人件費 |      |      |     |       |
| 支払内容      | 北山エリア問題聞き取り調査 駐車料                                     |      |      |     |       |
| 支払金額      | 1,100   | 按分率  | 100% | 計上額 | 1,100 |
| 按分率の考え方   |   |      |      |     |       |
| 備考        | 光永議員  |      |      |     |       |

(領収書は、重ならないように貼付してください。)

9/8

**タイムズ24**

タイムズ 北山1  
0120-70-8924

《領収書》

[ NO. 3 ]

22年09月08日18:24 -- 09月08日20:37  
駐車料金 ￥1,100円

現金 ￥1,100円  
釣銭 ￥0円  
NO.171646

会派・議員名 日本共産党京都府議会議員団

|          |   |        |     |
|----------|---|--------|-----|
| 費目       | <del>調査研究費</del> 研修費・広聴広報費・要請陳情等活動費・会議費 |        |     |
| 報告事項     | 第1回公共政策講座                               |        |     |
| 年月日      | 2022年9月9日(金)                            |        |     |
| 場所       | 議員団控室よりオンライン (Zoom、YouTubeLive)         |        |     |
| 対象者      | 別紙添付                                    |        |     |
| 目的       | 別紙添付                                    |        |     |
| 内容       | 別紙添付                                    |        |     |
| 結果・成果等   | 別紙添付                                    |        |     |
| 活動に要した支出 | 支出内容                                    | 計上額(円) | 内訳等 |
|          | 講師料                                     | 60,000 | 2人分 |
|          |   |        |     |
|          |   |        |     |
|          |   |        |     |
|          |   |        |     |
|          | 当該活動に関して政務活動費に計上した合計経費                  |        |     |
| 領収書整理番号  | 30,31                                   |        |     |
| 備考       |   |        |     |

30,31

注 該当する政務活動費の費目の項目に○印を付けてください。

## 第1回公共政策講座「統一協会・勝共連合は京都で何をしてきたか」

日時 2022年9月9日(金) 午後6時30分～8時30分

場所 オンライン (Zoom、You Tube Live)

参加者 日本共産党府会議員及び府会議員団事務局、日本共産党各市町村会議員、府民のみなさん Zoom参加64名 YouTube参加166名 合計230名

目的 統一協会・勝共連合が家庭を破壊する巨額の献金要求や靈感商法などの詐欺事件を起こしてきたことが社会問題となっている。協会の広告塔となり被害拡大につながったおそれのある政治家との関わりを明らかにして関係を断つこと、被害者救済・被害防止が求められている。そのために統一協会・勝共連合が京都で何をしてきたのかを学び、交流する。

内容 ■■■氏(弁護士・京都第一法律事務所)、■■■氏(ジャーナリスト)から報告を受け、質疑応答と意見交換を行った。

## 結果、成果

■■■氏からは、統一協会による被害事例と裁判記録、洗脳・金銭吸い上げ・隷従ルートといった統一協会の手口、2世問題と被害者救済・支援の方策、求められる対策について報告を受けた。求められる対策としては、「議員や地方自治体への浸透を解明し、追及し、根絶する」「宗教法人の解散命令、反社会団体の認定」「元信者のカウンセリング、生活再建」「国レベルでの反カルト法、消費者契約法の改正」「地方自治体レベルでの予防、啓発、被害回復、カウンセラー、支援体制」を示して頂いた。

柿田氏からは、統一協会と一体である勝共連合による過去の京都での選挙での動きについて報告があった。

府政の民主化と被害者救済・支援のため、今後の議会活動で生かしていく。

第5号の2様式(第7条関係)

政務活動費領収書貼付用紙

|           |   |      |      |     |        |
|-----------|---|------|------|-----|--------|
| 議員氏名(会派名) | 日本共産党京都府議会議員団   | 整理番号 | 30   |     |        |
| 費目        | 調査研究費・研修費・広聴広報費・要請陳情等活動費・会議費・資料作成費・資料購入費・事務所費・事務費・人件費 |      |      |     |        |
| 支払内容      | 第1回公共政策講座 講師料   |      |      |     |        |
| 支払金額      | 30,000  | 按分率  | 100% | 計上額 | 30,000 |
| 按分率の考え方   |   |      |      |     |        |
| 備考        | (領収書は、重ならないように貼付してください。)                              |      |      |     |        |

9/9

領収証 日本共産党京都府議会議員団 様 No. \_\_\_\_\_

★ 30,000 -  
 但 第1回公共政策講座 講師料  
 2022年 9月 9日 上記正に領収いたしました

内 訳  
 税抜金額  
 消費税額等(%)



収入  
 印  
 番号: 947-1097

第5号の2様式(第7条関係)

政務活動費領収書貼付用紙

|                          |   |      |      |     |        |
|--------------------------|---|------|------|-----|--------|
| 議員氏名(会派名)                | 日本共産党京都府議会議員団   | 整理番号 | 31   |     |        |
| 費目                       | 調査研究費・研修費・広報広報費・要請陳情等活動費・会議費・資料作成費・資料購入費・事務所費・事務費・人件費 |      |      |     |        |
| 支払内容                     | 第1回公共政策講座 講師料   |      |      |     |        |
| 支払金額                     | 30,000  | 按分率  | 100% | 計上額 | 30,000 |
| 按分率の考え方                  |   |      |      |     |        |
| 備考                       |   |      |      |     |        |
| (領収書は、重ならないように貼付してください。) |   |      |      |     |        |
| 9/17                     |   |      |      |     |        |

領収証 日本共産党京都府議会議員団 様 No.

★ 30,000 -  
 但 第1回公共政策講座 講師料  
 2022年 9月 17日 上記正に領収いたしました

内訳  
 税抜金額  
 消費税額等(%)

収入  
 印紙

コダマ ケー-1097

(調査研究費・研修費・広聴広報費・要請陳情等活動費・会議費・事務費)

## 支払証明書

| 整理番号 | 支払年月日     | 支払額(円) | 支払先  | 使途及び内容                                   | 備考 |
|------|-----------|--------|------|--|----|
| 32   | 2022/9/12 | 8,880  | 山内議員 | 北部教育問題についての聞き取り調査<br>ガソリン代240Km(自宅⇄京丹後市) |    |
|      |           |        |      |  |    |
|      |           |        |      |  |    |
|      |           |        |      |  |    |
|      |           |        |      |  |    |
|      |           |        |      |  |    |
|      |           |        |      |  |    |
|      |           |        |      |  |    |
|      |           |        |      |  |    |
|      |           |        |      |  |    |
|      |           |        |      |  |    |
|      |           |        |      |  |    |
| 計    |           | 8,880  |      |  |    |

上記のとおり相違ないことを証明します。

2022年 9月 15日

会派・議員名 日本共産党京都府議会議員団  
 団長 原田 完

- 1 使途項目ごとに作成し、会計帳簿の整理番号順に記載してください。
- 2 1行程ごと又は1日ごとに作成してください。
- 3 支払証明書の対象は、ア 自動券売機で購入する切符代(特急料金、座席指定料金等運賃の他に特別の費用が伴うものを除く。)及び路線バス運賃、イ ICOCA等の交通系ICカードで乗車した場合の運賃(アと同範囲のものに限る。)、ウ ガソリン代で距離数により計上する場合(1km:37円)です。
- 4 領収書貼付用紙に添付して提出してください。なお、按分により政務活動費の支出を行った場合には、領収書貼付用紙の所定の欄に按分に係る必要事項を記載してください。



第5号の2様式 (第7条関係)

政務活動費領収書貼付用紙

|           |   |     |      |     |       |
|-----------|---|-----|------|-----|-------|
| 議員氏名(会派名) | 日本共産党京都府議会議員団   |     | 整理番号 | 33  |       |
| 費目        | 調査研究費・研修費・広報広報費・要請陳情等活動費・会議費・資料作成費・資料購入費・事務所費・事務費・人件費 |     |      |     |       |
| 支払内容      | 北部教育問題についての聞き取り調査 高速代                                 |     |      |     |       |
| 支払金額      | 3,730   | 按分率 | 100% | 計上額 | 3,730 |
| 按分率の考え方   |   |     |      |     |       |
| 備考        | 山内議員  |     |      |     |       |

(領収書は、

9/12

ご利用ありがとうございます。

利用証明書



料金所(自) 沓掛  
料金所(至) 篠本線

22年 9月12日  
18時11分

通行料金 ¥420-  
(ETCクレジット)

車種 5

取扱番号  
A65209-121921-412439 (確)

※通行料金は消費税率10%対象です。  
※本利用証明書はETC利用照会サービスで印字されたものです。

ご利用ありがとうございます。

利用証明書

京都府道路公社

料金所(自) 八木本線  
料金所(至) 宮津天橋立本線

22年 9月12日  
19時33分

通行料金 ¥1,340-  
(ETCクレジット)

車種 5

取扱番号  
A65209-121921-414138 (確)

※通行料金は消費税率10%対象です。  
※本利用証明書はETC利用照会サービスで印字されたものです。

ご利用ありがとうございます。

利用証明書



料金所(自) 宮津天橋立本線  
料金所(至) 八木本線

22年 9月12日  
22時22分

通行料金 ¥1,550-  
(ETCクレジット)

車種 5

取扱番号  
A65209-121921-414831 (確)

※通行料金は消費税率10%対象です。  
※本利用証明書はETC利用照会サービスで印字されたものです。

ご利用ありがとうございます。

利用証明書



料金所(自) 篠本線  
料金所(至) 沓掛

22年 9月12日  
22時39分

通行料金 ¥420-  
(ETCクレジット)

車種 5

取扱番号  
A65209-121921-415739 (確)

※通行料金は消費税率10%対象です。  
※本利用証明書はETC利用照会サービスで印字されたものです。

第5号の2様式 (第7条関係)

政務活動費領収書貼付用紙

|           |   |      |      |     |     |
|-----------|---|------|------|-----|-----|
| 議員氏名(会派名) | 日本共産党京都府議会議員団   | 整理番号 | 34   |     |     |
| 費目        | 調査研究費・研修費・広報広報費・要請陳情等活動費・会議費・資料作成費・資料購入費・事務所費・事務費・人件費 |      |      |     |     |
| 支払内容      | 北山エリア問題聞き取り調査 駐車料                                     |      |      |     |     |
| 支払金額      | 500   | 按分率  | 100% | 計上額 | 500 |
| 按分率の考え方   |   |      |      |     |     |
| 備考        | 光永議員  |      |      |     |     |

(領収書は、重ならないように貼付してください。)

9/22

《領 収 書》

One Park  
北山武田病院第1

《領収書》

[NO. 5]  
2年09月22日18:22 --09月22日21:04  
主車料金 500円

合計 500円

お預り 500円  
お釣 0円

NO.107671

会派・議員名 日本共産党京都府議会議員団

|          |   |        |         |
|----------|---|--------|---------|
| 費目       | <input checked="" type="radio"/> 調査研究費・研修費・広聴広報費・要請陳情等活動費・会議費 |        |         |
| 報告事項     | 第2回公共政策講座   |        |         |
| 年月日      | 2022年9月30日(金)   |        |         |
| 場所       | 議員団控室よりオンライン (Zoom、YouTubeLive)                               |        |         |
| 対象者      | 別紙添付  |        |         |
| 目的       | 別紙添付  |        |         |
| 内容       | 別紙添付  |        |         |
| 結果・成果等   | 別紙添付  |        |         |
| 活動に要した支出 | 支出内容  | 計上額(円) | 内訳等     |
|          | 講師料   | 30,000 |         |
|          |   |        |         |
|          |   |        |         |
|          |   |        |         |
|          |   |        |         |
|          |   |        |         |
|          | 当該活動に関して政務活動費に計上した合計経費  |        | 30,000円 |
| 領収書整理番号  | 35  |        |         |
| 備考       |   |        |         |

注 該当する政務活動費の費目の項目に○印を付けてください。

## 第2回公共政策講座「土地利用規制法」住民の個人情報を守れ

日時 2022年9月30日(金)午後6時30分～8時30分

場所 日本共産党京都府会議員団控え室 (Zoom、You Tube Live)

参加者 日本共産党府会議員及び事務局、日本共産党市町村議員団、府民のみなさん  
参加者 50名

目的 2021年6月16日に、重要施設周辺及び国境離島等における土地等の利用状況の調査及び利用の規制等に関する法律が成立した。「注視区域」「特別注視区域」を指定し、「注視区域内」にある土地等の利用状況の調査や利用規制、「特別注視区域」内にある土地等に係る契約の届け出の措置について定められた。しかし、プライバシー権や思想・良心の自由、財産権などの基本的人権が侵害される恐れが極めて高い。その内容を深めるために開催した。

内容 ■■■■■ 京都第一法律事務所弁護士、■■■■■ 京丹後市議員、成宮真理子府会議員からも報告。

## 結果・成果

全土にわたって思想信条の自由侵害、プライバシー侵害を起こすこと等について学んだ。土地の価格低下による財産権の侵害、基地や原発の監視活動への抑圧にも使いうるため、自治体労働者がその役割を担わされる可能性も出てくる。住民の福祉の増進という地方自治法が侵害される。今後の活動で生かしていく。

第5号の2様式(第7条関係)

政務活動費領収書貼付用紙

|           |   |      |      |     |        |
|-----------|---|------|------|-----|--------|
| 議員氏名(会派名) | 日本共産党京都府議会議員団   | 整理番号 | 35   |     |        |
| 費目        | 調査研究費・研修費・広聴広報費・要請陳情等活動費・会議費・資料作成費・資料購入費・事務所費・事務費・人件費 |      |      |     |        |
| 支払内容      | 第2回公共政策講座 講師料   |      |      |     |        |
| 支払金額      | 30,000  | 按分率  | 100% | 計上額 | 30,000 |
| 按分率の考え方   |   |      |      |     |        |
| 備考        | (領収書は、重ならないように貼付してください。)                              |      |      |     |        |

領収証 日本共産党京都府議会議員団 様 No. \_\_\_\_\_

★ 7 30,000  
 但 第2回公共政策講座 講師料  
 2022年9月30日 上記正に領収いたしました

内 訳  
 税抜金額  
 消費税額等(%)

収入  
 印紙



弁護士 [Redacted]



コクニシヤ 1007

(調査研究費・研修費・広聴広報費・要請陳情等活動費・会議費・事務費)

支払証明書

| 整理番号 | 支払年月日     | 支払額(円) | 支払先  | 使途及び内容                                  | 備考 |
|------|-----------|--------|------|---|----|
| 36   | 2022/10/2 | 3,108  | 島田議員 | 美山診療所問題について聞き取り<br>ガソリン代84Km(自宅⇄南丹市美山町) |    |
|      |           |        |      |   |    |
|      |           |        |      |   |    |
|      |           |        |      |   |    |
|      |           |        |      |   |    |
|      |           |        |      |   |    |
|      |           |        |      |   |    |
|      |           |        |      |   |    |
|      |           |        |      |   |    |
|      |           |        |      |   |    |
| 計    |           | 3,108  |      |   |    |

上記のとおり相違ないことを証明します。

2022年 10月 5日

会派・議員名 日本共産党京都府議会議員団  
                  団長 原田 完

- 1 使途項目ごとに作成し、会計帳簿の整理番号順に記載してください。
- 2 1行程ごと又は1日ごとに作成してください。
- 3 支払証明書の対象は、ア 自動券売機で購入する切符代(特急料金、座席指定料金等運賃の他に特別の費用が伴うものを除く。)及び路線バス運賃、イ ICOCA等の交通系ICカードで乗車した場合の運賃(アと同範囲のものに限る。)、ウ ガソリン代で距離数により計上する場合(1km:37円)です。
- 4 領収書貼付用紙に添付して提出してください。なお、按分により政務活動費の支出を行った場合には、領収書貼付用紙の所定の欄に按分に係る必要事項を記載してください。

活動報告書

No. 37.38.39

会派・議員名 日本共産党京都府議会議員団

|          |  |        |         |
|----------|--|--------|---------|
| 費目       | <input checked="" type="checkbox"/> 調査研究費・研修費・広聴広報費・要請陳情等活動費・会議費 |        |         |
| 報告事項     | 第3回公共政策講座  |        |         |
| 年月日      | 2022年10月18日(火)   |        |         |
| 場所       | キャンパスプラザ京都 第1会議室(京都市下京区)   |        |         |
| 対象者      | 別紙添付   |        |         |
| 目的       | 別紙添付   |        |         |
| 内容       | 別紙添付   |        |         |
| 結果・成果等   | 別紙添付   |        |         |
| 活動に要した支出 | 支出内容   | 計上額(円) | 内訳等     |
|          | 会場費  | 28,750 |         |
|          | マイク使用料   | 9,420  |         |
|          | 駐車料  | 2,400  | 議員1人分   |
|          |  |        |         |
|          |  |        |         |
|          |  |        |         |
|          | 当該活動に関して政務活動費に計上した合計経費   |        | 40,570円 |
| 領収書整理番号  | 37.38.39   |        |         |
| 備考       |  |        |         |

37  
38  
39

注 該当する政務活動費の費目の項目に○印を付けてください。

## 第3回公共政策講座「どうなる!?どうする!?消費税・インボイス制度」

日時 2022年10月18日(火) 午後6時30分～8時30分

場所 キャンパスプラザ京都 第1会議室(京都市下京区)

参加者 日本共産党府会議員及び府会議員団事務局、日本共産党各市町村会議員、府民のみなさん 会場参加43名 YouTube参加160名 合計203名

目的 コロナ禍、物価高騰、異常な円安という経済状況のもとで、インボイス制度の実施がどのように経済的な困難をもたらすか、とりわけて中小企業の現状において、今求められる経済政策の内容、京都における状況をふまえた方向についても学び、交流する。

内容 [REDACTED] (日本共産党前参院議員・党政策委員会副責任者) から報告を受け、質疑応答と意見交換を行った。

## 結果、成果

消費税インボイス制度の2023年10月開始に向けて事業者登録が始まっている。免税業者(法人・個人)486万者のうち、161万者が新たに課税業者になる必要があると推計されるが、フリーランスを含めれば影響は1,000万人前後になる可能性もあると言われている。京都経済に破壊的な影響を与える制度をやめさせるために、具体的な内容や、地域の現場での実情により何が問題となってくるかの報告がされた。

報告と質疑応答、交流によって、コロナ禍や物価高騰に苦しむ中小企業の実情からも消費税減税こそが求められており、インボイス制度の実施を中止させることが重要な課題となっていることが鮮明となった。当面する府政における経済政策に反映させるため、今後の議会活動で生かしていく。







第5号の2様式(第7条関係)

政務活動費領収書貼付用紙

|           |   |      |      |     |       |
|-----------|---|------|------|-----|-------|
| 議員氏名(会派名) | 日本共産党京都府議会議員団   | 整理番号 | 39   |     |       |
| 費目        | 調査研究費・研修費・広報広報費・要請陳情等活動費・会議費・資料作成費・資料購入費・事務所費・事務費・人件費 |      |      |     |       |
| 支払内容      | 第3回公共政策講座 駐車料   |      |      |     |       |
| 支払金額      | 2,400   | 按分率  | 100% | 計上額 | 2,400 |
| 按分率の考え方   |   |      |      |     |       |
| 備考        | 島田議員  |      |      |     |       |

(領収書は、重ならないように貼付してください。)

10/18

オリオン塩小路パーキング

領収証

精算機 #01                    A 精算No.000149  
 発券機 #01                    発券No.045982  
 入庫時刻 2022年10月18日(火) 17:51  
 出庫時刻 2022年10月18日(火) 20:26  
 駐車時間                      2:35  
 駐車料金                    A料金                    2,400円  
 =====  
 合計                            2,400円  
 現金領収額                    2,400円  
 お預り                        2,400円  
 お釣り                         0円

またのご利用をお待ちしております。

(調査研究費・研修費・広聴広報費・要請陳情等活動費・会議費・事務費)

支払証明書

| 整理番号 | 支払年月日      | 支払額(円) | 支払先  | 使途及び内容                                  | 備考 |
|------|------------|--------|------|---|----|
| 40   | 2022/10/21 | 3,108  | 島田議員 | 美山診療所問題について聞き取り<br>ガソリン代84Km(自宅⇄南丹市美山町) |    |
|      |            |        |      |   |    |
|      |            |        |      |   |    |
|      |            |        |      |   |    |
|      |            |        |      |   |    |
|      |            |        |      |   |    |
|      |            |        |      |   |    |
|      |            |        |      |   |    |
|      |            |        |      |   |    |
|      |            |        |      |   |    |
|      |            |        |      |   |    |
| 計    |            | 3,108  |      |   |    |

上記のとおり相違ないことを証明します。

2022年 10月 26日

会派・議員名 日本共産党京都府議会議員団  
団長 原田 完

- 1 使途項目ごとに作成し、会計帳簿の整理番号順に記載してください。
- 2 1行程ごと又は1日ごとに作成してください。
- 3 支払証明書の対象は、ア 自動券売機で購入する切符代(特急料金、座席指定料金等運賃の他に特別の費用が伴うものを除く。)及び路線バス運賃、イ ICOCA等の交通系ICカードで乗車した場合の運賃(アと同範囲のものに限る。)、ウ ガソリン代で距離数により計上する場合(1km:37円)です。
- 4 領収書貼付用紙に添付して提出してください。なお、按分により政務活動費の支出を行った場合には、領収書貼付用紙の所定の欄に按分に係る必要事項を記載してください。





第5号の2様式（第7条関係）

政務活動費領収書貼付用紙

|           |   |      |      |     |       |
|-----------|---|------|------|-----|-------|
| 議員氏名(会派名) | 日本共産党京都府議会議員団   | 整理番号 | 43   |     |       |
| 費目        | 調査研究費・研修費・広報広報費・要請陳情等活動費・会議費・資料作成費・資料購入費・事務所費・事務費・人件費 |      |      |     |       |
| 支払内容      | 気候問題聞き取り調査 駐車料  |      |      |     |       |
| 支払金額      | 1,800   | 按分率  | 100% | 計上額 | 1,800 |
| 按分率の考え方   |   |      |      |     |       |
| 備考        | 光永議員  |      |      |     |       |

(領収書は、重ならないように貼付してください。)

11/5

\*  
御池地下駐車場

領収証

|       |                      |
|-------|----------------------|
| 入庫時刻  | 2022年11月 5日(土) 12:59 |
| 出庫時刻  | 2022年11月 5日(土) 15:58 |
| 駐車時間  | 2:59                 |
| 駐車料金  | A料金 1,800円           |
| ===== |                      |
| お預り   | 2,000円               |
| お釣り   | 200円                 |
| 現金領収額 | 1,800円               |
| 合計    | 1,800円               |

またのご利用をお待ちしております。

第5号の2様式(第7条関係)

政務活動費領収書貼付用紙

|           |   |      |      |            |
|-----------|---|------|------|------------|
| 議員氏名(会派名) | 日本共産党京都府議会議員団   | 整理番号 | 44   |            |
| 費目        | 調査研究費・研修費・広報広報費・要請陳情等活動費・会議費・資料作成費・資料購入費・事務所費・事務費・人件費 |      |      |            |
| 支払内容      | 街頭府政アンケート活動 タクシー代                                     |      |      |            |
| 支払金額      | 1,780   | 按分率  | 100% | 計上額 1,780- |
| 按分率の考え方   |   |      |      |            |
| 備考        | 府庁→西院   |      |      |            |

(領収書は、重ならないように貼付してください。)

11/10

領収書

車両番号 1865号  
 2022年11月10日  
 毎度ご乗車ありがとうございます。  
 (現金・チケット・クーポン・カード)  
 乗車料金 ¥1580円  
 迎車 ¥200円  
 運賃料金計 ¥1780円  
 計 1780円



銀鈴タクシー(株)

京都市南区上鳥羽南鉾立町27  
 TEL 075(681)8701

本日のご乗車誠にありがとうございます。  
 またのご乗車をお待ちしております。



45, 46, 47  
No. 48, 49

会派・議員名 日本共産党京都府議会議員団

|                        |  |        |         |
|------------------------|--|--------|---------|
| 費目                     | <del>調査研究費</del> ・研修費・広聴広報費・要請陳情等活動費・会議費 |        |         |
| 報告事項                   | 第4回公共政策講座                                |        |         |
| 年月日                    | 2022年11月11日(金)                           |        |         |
| 場所                     | キャンパスプラザ京都 第1会議室(京都市下京区)                 |        |         |
| 対象者                    | 別紙添付                                     |        |         |
| 目的                     | 別紙添付                                     |        |         |
| 内容                     | 別紙添付                                     |        |         |
| 結果・成果等                 | 別紙添付                                     |        |         |
| 活動に要した支出               | 支出内容                                     | 計上額(円) | 内訳等     |
|                        | 会場費                                      | 28,750 |         |
|                        | マイク使用料                                   | 9,420  |         |
|                        | 駐車料                                      | 1,200  | 議員1人分   |
|                        | 横断幕作成料                                   | 2,928  |         |
|                        | 講師料                                      | 30,000 |         |
|                        |  |        |         |
| 当該活動に関して政務活動費に計上した合計経費 |  |        | 72,298円 |
| 領収書整理番号                | 45, 46, 47, 48, 49                       |        |         |
| 備考                     |  |        |         |

45  
46  
47  
48  
49

注 該当する政務活動費の費目の項目に○印を付けてください。

45, 46, 47  
48, 49

#### 第4回公共政策講座「マイナンバー デジタル法がねらうもの」

日時 2022年11月11日（金）午後6時30分～8時30分

場所 キャンパスプラザ京都 第1会議室（京都市下京区）

参加者 日本共産党府会議員及び府会議員団事務局、日本共産党各市町村会議員、府民のみなさん 会場参加16名 YouTube参加26名 合計54名

目的 政府が「デジタル社会の実現」を掲げて推進するマイナンバーカードの取得、利用拡大について、健康保険証の原則廃止など今狙われている内容の危険性、最新の状況をふまえて京都における今後の方向についても学び、意見交流する。

内容 ■■■■■ 弁護士（京都第一法律事務所）、■■■■■ 氏（京都社会保障推進協議会政策委員）、成宮府会議員から報告を受け、質疑応答と意見交換を行った。

#### 結果、成果

2021年に成立したデジタル関連法の内容や、マイナンバーカードの推進をめぐっての現在の状況、とりわけて医療分野で保険証廃止となればどうい問題が起きるかが、詳しく報告されて学習することができた。また「デジタル田園都市国家構想」と自治体の独自施策との関係など、岸田政権が推進するデジタル化政策の問題点の全体像が明らかとなり、個人情報保護の問題が重要な課題となっていることが鮮明となった。当面する府政や各自治体における政策に関して反映させるため、今後の議会活動で生かしていく。





付属設備使用明細書

|  |            |  |        |       |         |        |
|--|------------|--|--------|-------|---------|--------|
| 申請者の住所 (団体にあっては、主たる事務所の所在地)<br>〒602-8570<br>京都府京都市上京区下立売通新町西入藪之内町<br>京都府庁 議会棟内 |            | 申請者の氏名 (団体にあっては、名称及び代表者名)<br>日本共産党京都府会議員団<br>団長 原田 完 様<br>電話 075-414-5566<br><br>(担当者: ████████ 様 )<br>電話 ████████ |        |       |         |        |
| 使用する施設   | 第1会議室      |  |        |       |         |        |
| 使用する日  | 2022/11/11 |  |        |       |         |        |
| 使用する時間の区分  | 夜間         |  |        |       |         |        |
| 区 分  | 品 名        | 単 位  | 使 用 料  | 使 用 数 | 使 用 回 数 | 金 額    |
| 付属設備   | 無線マイク(有料)  | 本  | 3,140円 | 3     | (夜間) 1  | 9,420円 |

注 使用回数は、使用時間の区分ごとに、当該使用を1回として算定してください。

※申請のとおり使用許可します。

2022年 10月 20日 許可番号 第 2202788 号

(指定管理者)

公益財団法人 大学コンソーシアム京都

理事長 黒坂 光



第5号の2様式(第7条関係)

政務活動費領収書貼付用紙

|           |   |      |                |
|-----------|---|------|----------------|
| 議員氏名(会派名) | 日本共産党京都府議会議員団   | 整理番号 | 47             |
| 費目        | 調査研究費・研修費・広聴広報費・要請陳情等活動費・会議費・資料作成費・資料購入費・事務所費・事務費・人件費 |      |                |
| 支払内容      | 第4回公共政策講座 駐車料   |      |                |
| 支払金額      | 1,200   | 按分率  | 100% 計上額 1,200 |
| 按分率の考え方   |   |      |                |
| 備考        | 馬場議員  |      |                |

(領収書は、重ならないように貼付してください。)

11/11

京都駅ビル

西第2駐車場  
(事前精算機1F)

永川用印月糸田

精算機 #13 P 精算No.000118  
 発券機 #01 発券No.083910  
 入庫時刻 2022年11月11日(金) 18:44  
 精算時刻 2022年11月11日(金) 20:34  
 駐車時間 1:50  
 駐車料金 A料金 1,200円  
 =====  
 合計 1,200円  
 カットカード 1,200円  
 =====

\*\*\*\*\*

会員No. [REDACTED]  
 伝票No. 000011-0002334  
 利用額 1,200円

駐車料金は税込み価格です。  
 またのご利用をお待ちしております。

第5号の2様式(第7条関係)

政務活動費領収書貼付用紙

|                          |   |      |      |     |       |
|--------------------------|---|------|------|-----|-------|
| 議員氏名(会派名)                | 日本共産党京都府議会議員団   | 整理番号 | 48   |     |       |
| 費目                       | 調査研究費・研修費・広報広報費・要請陳情等活動費・会議費・資料作成費・資料購入費・事務所費・事務費・人件費 |      |      |     |       |
| 支払内容                     | 公共政策講座 横幕作成費  |      |      |     |       |
| 支払金額                     | 2,928   | 按分率  | 100% | 計上額 | 2,928 |
| 按分率の考え方                  |   |      |      |     |       |
| 備考                       |   |      |      |     |       |
| (領収書は、重ならないように貼付してください。) |   |      |      |     |       |
| 11/24                    |   |      |      |     |       |

領 収 書

2022年 11月 24日

日本共産党京都府議会議員団 様

¥2,928.—

但 公共政策講座横幕

上記正に領収いたしました。

京都市中京区丸太町新町角大  
日本共産党京都府



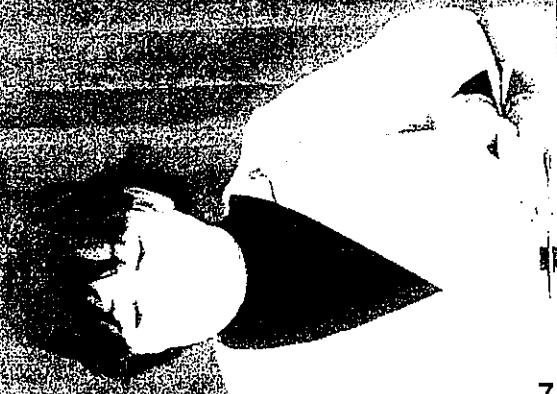
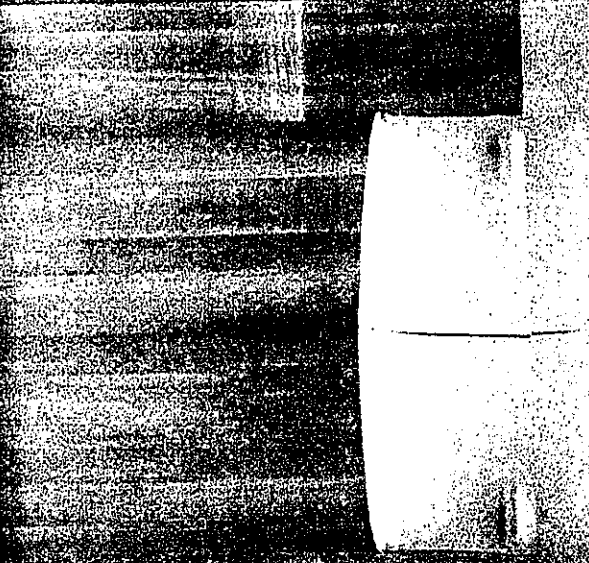
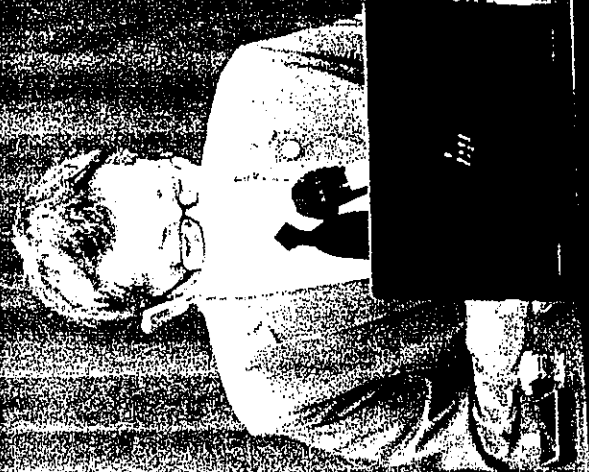
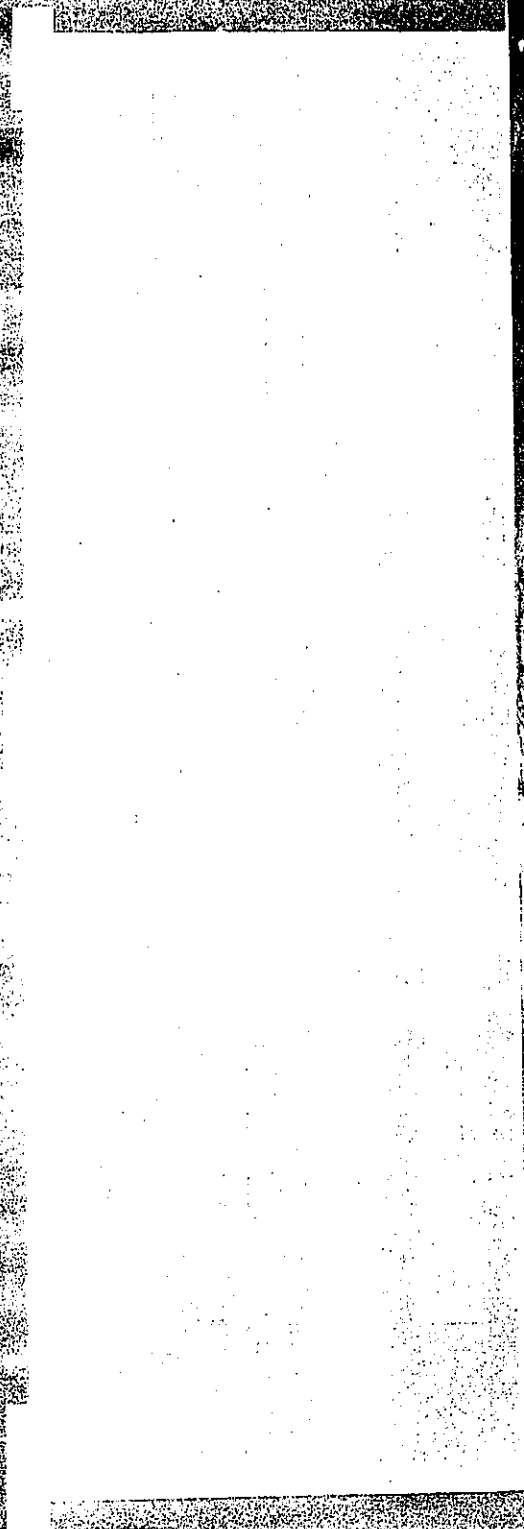



第5号の2様式 (第7条関係)

政務活動費領収書貼付用紙

|                          |   |      |      |     |        |
|--------------------------|---|------|------|-----|--------|
| 議員氏名(会派名)                | 日本共産党京都府議会議員団   | 整理番号 | 49   |     |        |
| 費目                       | 調査研究費・研修費・広聴広報費・要請陳情等活動費・会議費・資料作成費・資料購入費・事務所費・事務費・人件費 |      |      |     |        |
| 支払内容                     | 第4回公共政策講座 講師料   |      |      |     |        |
| 支払金額                     | 30,000  | 按分率  | 100% | 計上額 | 30,000 |
| 按分率の考え方                  |   |      |      |     |        |
| 備考                       |   |      |      |     |        |
| (領収書は、重ならないように貼付してください。) |   |      |      |     |        |
| 11/24                    |   |      |      |     |        |

領収証

日本共産党京都府議会議員団 様

No. \_\_\_\_\_

★ 7 30,000 -

但 第4回公共政策講座 講師料

2022年11月24日 上記正に領収いたしました。

内 訳

税抜金額

消費税額等(%)

取 入

印 紙

三ツ三 1087

第5号の2様式(第7条関係)

政務活動費領収書貼付用紙

|           |   |      |      |     |       |
|-----------|---|------|------|-----|-------|
| 議員氏名(会派名) | 日本共産党京都府議会議員団   | 整理番号 | 50   |     |       |
| 費目        | 調査研究費・研修費・広報広報費・要請陳情等活動費・会議費・資料作成費・資料購入費・事務所費・事務費・人件費 |      |      |     |       |
| 支払内容      | 中小企業の景況聞き取り調査 駐車料                                     |      |      |     |       |
| 支払金額      | 1,200   | 按分率  | 100% | 計上額 | 1,200 |
| 按分率の考え方   |   |      |      |     |       |
| 備考        | 馬場議員  |      |      |     |       |

(領収書は、重ならないように貼付してください。)

11/14

□□□□□□□□□□□□□□□□  
 □  
 くるっとパーク京都経済センター駐車場  
 □  
 □□□□□□□□□□□□□□□□

領 収 証

入車日時 2022年11月14日 09時47分  
 精算日時 2022年11月14日 11時07分  
 No.21-000486 券No.10-108914

駐車料金(一般) 1200円

料金計 1,200円

クレジット支払 1,200円

投入現金 0円

釣銭額 0円

クレジット支払  
 カード会社: ビザ/マスタ  
 処理通番: HODMS  
 AID: A0000000031010

ご利用ありがとうございました  
 またのお越しをお待ちしております  
 一般財団法人 京都市都市整備公社

第5号の2様式(第7条関係)

政務活動費領収書貼付用紙

|           |   |      |      |     |     |
|-----------|---|------|------|-----|-----|
| 議員氏名(会派名) | 日本共産党京都府議会議員団   | 整理番号 | 51   |     |     |
| 費目        | 調査研究費・研修費・広報広報費・要請陳情等活動費・会議費・資料作成費・資料購入費・事務所費・事務費・人件費 |      |      |     |     |
| 支払内容      | 中小企業の景況聞き取り調査 駐車料                                     |      |      |     |     |
| 支払金額      | 200   | 按分率  | 100% | 計上額 | 200 |
| 按分率の考え方   |   |      |      |     |     |
| 備考        | 西山議員  |      |      |     |     |

(領収書は、重ならないように貼付してください。)

11/14

□□□□□□□□□□□□□□□□  
 □  
 くるっとパーク京都経済センター駐輪場  
 □  
 □□□□□□□□□□□□□□□□

領 収 証

入庫日時 2022年11月14日 09時51分  
 出庫日時 2022年11月14日 11時08分  
 No.01-001815 券No.10-126306

駐車料金(自転車) 200円  
 料金計 200円  
 .....  
 投入現金 200円  
 釣銭額 0円

ご利用ありがとうございました  
 またのお越しをお待ちしております  
 一般財団法人 京都市都市整備公社



第5号の2様式（第7条関係）

政務活動費領収書貼付用紙

|           |   |      |      |     |     |
|-----------|---|------|------|-----|-----|
| 議員氏名(会派名) | 日本共産党京都府議会議員団   | 整理番号 | 54   |     |     |
| 費目        | 調査研究費・研修費・広報広報費・要請陳情等活動費・会議費・資料作成費・資料購入費・事務所費・事務費・人件費 |      |      |     |     |
| 支払内容      | 八幡市の治水・防災対策についての学習会 タクシー代                             |      |      |     |     |
| 支払金額      | 620   | 按分率  | 100% | 計上額 | 620 |
| 按分率の考え方   |   |      |      |     |     |
| 備考        | 事務局 ■■■ (石清水八幡宮駅→八幡市文化会館)                             |      |      |     |     |

(領収書は、重ならないように貼付してください。)

11/18

領収証

毎度ご乗車ありがとうございます。  
車両番号 2767号  
2022年11月18日

乗車料金 ¥620円

上記の通り正に領収致しました。

青葉交通株式会社  
京都市伏見区横大路貴船24  
tel/fax 075-622-0078



第5号の2様式(第7条関係)

政務活動費領収書貼付用紙

|  |   |      |      |     |       |
|--|---|------|------|-----|-------|
| 議員氏名(会派名)                              | 日本共産党京都府議会議員団   | 整理番号 | 56   |     |       |
| 費目                                     | 調査研究費・研修費・広聴広報費・要請陳情等活動費・会議費・資料作成費・資料購入費・事務所費・事務費・人件費 |      |      |     |       |
| 支払内容                                   | 宇治田原町都計審調査 高速代  |      |      |     |       |
| 支払金額                                   | 1,550   | 按分率  | 100% | 計上額 | 1,550 |
| 按分率の考え方                                |   |      |      |     |       |
| 備考                                     | 迫議員   |      |      |     |       |
| (領収書は、05.01.27/0 SMFS(オ-IGマ-カ) ¥8,709) |   |      |      |     |       |

1/27

■ ■ ■ いつもご利用いただき、誠にありがとうございます。今月分のご請求内容は下記の通りでございます。 ■ ■ ■  
 発行カード：エディオンカード 作成日：2023年 1月 7日 ページ 1枚中 1枚目

| ご請求金額合計 | お支払日               | お客様番号                                |
|---------|--------------------|--------------------------------------|
| 8,709円  | 2023年 1月 27日 (金曜日) | ※お客様の個人情報保護のため、カード番号とは異なる番号を使用しています。 |

※お客様預金口座へのご入金は前日営業日(金融機関)の 1月26日(木)までにお願ひ申し上げます。

| お支払口座 | 金融機関 | 支店名 | 種別・口座番号 |
|-------|------|-----|---------|
|       |      |     |         |

|  |             |                  |            |         |
|--|-------------|------------------|------------|---------|
| カード総ご利用限度額   | 150万円       | ご利用残高計           | ショッピング     | キャッシング  |
| 内、キャッシング   | 0万円 通常利率(年) | (12月31日現在)       | 8,610円     | 0円      |
| ※お客様の総ご利用限度額は下記の通りです。(本カード以外に当社カードをお持ちの場合、他カードの利用と合わせた限度額となります。)<br>お客様総ご利用限度額 150万円 |             | 残高の内訳            | 一回払い       | 0円      |
| 内、翌月1回払い以外の総ショッピング限度額  | 150万円       | リボルビング払い         | 0円         | 0円      |
| 内、お客様総キャッシング限度額  | 0万円         | ボーナス一括払い         | 0円         | -----円  |
|  |             | ボーナス2回払い         | 0円         | -----円  |
|  |             | 分割払い             | 0円         | -----円  |
| カードキャッシングは、カードショッピングご利用額により、利用可能額が減額となることがあります。                                      |             | リボルビング払い(ショッピング) | 月々のお支払いコース | 10,000円 |
| カードキャッシングは、お客様総キャッシング限度額の範囲内となります。   |             |                  | ボーナス増額     | 0円      |
|  |             |                  | 実質年率       | 15.000% |

クレジットはあなたの信用です。ご利用は無理なく計画的に。

| ご利用日       | ご利用先           | ご利用金額(円) | 利用者 | 備考     | 今回のご請求金額(円) |
|------------|----------------|----------|-----|--------|-------------|
| カードショッピング  |                |          |     |        | 8,610       |
| 1回払い       |                |          |     |        |             |
| 2022.11.18 | ETC 巨摩池本線 久御山淀 | 310      | 本人  | ETC通行料 |             |
| 2022.11.18 | ETC 巨摩池本線 上鳥羽  | 440      | 本人  | ETC通行料 |             |
| 2022.11.18 | ETC 宇治西 巨摩池本線  | 360      | 本人  | ETC通行料 |             |
| 2022.11.18 | ETC 上鳥羽 巨摩池本線  | 440      | 本人  | ETC通行料 |             |
| 2022.12.7  | ETC 八木本線 京丹波みず | 730      | 本人  | ETC通行料 |             |
| 2022.12.7  | ETC 京丹波みず 八木本線 | 690      | 本人  | ETC通行料 |             |
| 2022.12.7  | ETC 香掛 篠本線     | 520      | 本人  | ETC通行料 |             |
| 2022.12.7  | ETC 篠本線 香掛     | 520      | 本人  | ETC通行料 |             |

宇治田原町都計審調査 高速代 について 1,550 円を  
 政務活動費会派分から受け取りました。

2023年 3月 6日

氏名 迫 祐仁







第5号の2様式(第7条関係)

政務活動費領収書貼付用紙

|           |   |      |      |     |       |
|-----------|---|------|------|-----|-------|
| 議員氏名(会派名) | 日本共産党京都府議会議員団   | 整理番号 | 59   |     |       |
| 費目        | 調査研究費・研修費・広報広報費・要請陳情等活動費・会議費・資料作成費・資料購入費・事務所費・事務費・人件費 |      |      |     |       |
| 支払内容      | 北部経済状況聞き取り調査 高速代                                      |      |      |     |       |
| 支払金額      | 3,940   | 按分率  | 100% | 計上額 | 3,940 |
| 按分率の考え方   |   |      |      |     |       |
| 備考        | 山内議員  |      |      |     |       |

(領収書は、

12/2

ご利用ありがとうございます。  
**利用証明書**



料金所(自) 沓掛  
料金所(至) 篠本線

22年12月 2日  
8時53分

通行料金 ¥420-  
(ETCクレジット)

車種 5

取扱番号  
A25212-022425-288920

※通行料金は消費税率10%対象です。  
※本利用証明書はETC利用照会サービスで印字されたものです。

ご利用ありがとうございます。  
**利用証明書**

京都府道路公社

料金所(自) 八木本線  
料金所(至) 宮津天橋立

22年12月 2日  
9時53分

通行料金 ¥1,550-  
(ETCクレジット)

車種 5

取扱番号  
A25212-022435-170225

※通行料金は消費税率10%対象です。  
※本利用証明書はETC利用照会サービスで印字されたものです。

ご利用ありがとうございます。  
**利用証明書**



料金所(自) 宮津天橋立  
料金所(至) 八木本線

22年12月 2日  
16時17分

通行料金 ¥1,550-  
(ETCクレジット)

車種 5

取扱番号  
A25212-022494-444925

※通行料金は消費税率10%対象です。  
※本利用証明書はETC利用照会サービスで印字されたものです。

ご利用ありがとうございます。  
**利用証明書**



料金所(自) 篠本線  
料金所(至) 沓掛

22年12月 2日  
16時33分

通行料金 ¥420-  
(ETCクレジット)

車種 5

取扱番号  
A25212-022497-416524

※通行料金は消費税率10%対象です。  
※本利用証明書はETC利用照会サービスで印字されたものです。

会派・議員名 日本共産党京都府議会議員団

|          |  |                        |     |
|----------|--|------------------------|-----|
| 費目       | <input checked="" type="checkbox"/> 調査研究費・研修費・広聴広報費・要請陳情等活動費・会議費 |                        |     |
| 報告事項     | 第5回公共政策講座  |                        |     |
| 年月日      | 2022年12月6日（火）  |                        |     |
| 場所       | 議員団控室よりオンライン（Zoom、YouTubeLive）                                   |                        |     |
| 対象者      | 別紙添付   |                        |     |
| 目的       | 別紙添付   |                        |     |
| 内容       | 別紙添付   |                        |     |
| 結果・成果等   | 別紙添付   |                        |     |
| 活動に要した支出 | 支出内容   | 計上額（円）                 | 内訳等 |
|          | 講師料  | 30,000                 |     |
|          |  |                        |     |
|          |  |                        |     |
|          |  |                        |     |
|          |  |                        |     |
|          |  | 当該活動に関して政務活動費に計上した合計経費 |     |
| 領収書整理番号  | 60   |                        |     |
| 備考       |  |                        |     |

注 該当する政務活動費の費目の項目に○印を付けてください。

## 第5回公共政策講座「2023年通常国会で狙われている介護保険制度の大改悪」

日時 2022年12月6日（火）午後6時30分～8時30分

場所 オンライン開催（zoomミーティングとYouTubeライブ）

参加者 日本共産党府会議員及び府会議員団事務局、日本共産党各市町村会議員、府民のみ  
なさん zoom参加12名 YouTube視聴74名 合計96名

目的 史上最悪とも言われる改定メニュー並ぶ今回の制度改革案について、専門家からその内容や介護現場の状況をお聞きし、住民に寄り添った制度改善に何が必要かを学び、交流した。

内容 ■■■先生（佛教大学・社会福祉学部■■■）から講演を受け、参加者で質疑応答と意見交換を行った。

## 結果、成果

要介護1・2の高齢者に対する訪問介護・通所介護を総合事業へ移行することは、保険であるうちは申し込みがあれば、サービスを提供しなければならなかったものが、事業になることで予算の枠内でしかサービスが提供できなくなることで、また、総合事業は単価が安いので、介護職や専門職の継続的な処遇改善を困難にし、人件費を圧縮することでより人材確保が困難になることが報告された。また、原則二割負担が導入されれば、デイサービスの見直しを行うと回答した方が30.4%もおられ、改定案が実現すると適切な専門的サービスが提供できないために自立を阻害し、要介護の重度化を招く恐れがあることが報告された。

質疑と交流では、介護職をめざす学生が現場や制度の状況を知るほどに介護職場への展望が失われて、進路変更を考えてしまう現状があることなどが交流された。また、地域の医療提供体制やコミュニティーと地域包括ケアのあり方などの要望も出された。こうした声を踏まえて、議会論戦などに今後生かしていく。

第5号の2様式(第7条関係)

政務活動費領収書貼付用紙

|                          |   |      |      |     |        |
|--------------------------|---|------|------|-----|--------|
| 議員氏名(会派名)                | 日本共産党京都府議会議員団   | 整理番号 | 60   |     |        |
| 費目                       | 調査研究費・研修費・広聴広報費・要請陳情等活動費・会議費・資料作成費・資料購入費・事務所費・事務費・人件費 |      |      |     |        |
| 支払内容                     | 第5回公共政策講座 講師料   |      |      |     |        |
| 支払金額                     | 30,000  | 按分率  | 100% | 計上額 | 30,000 |
| 按分率の考え方                  |   |      |      |     |        |
| 備考                       |   |      |      |     |        |
| (領収書は、重ならないように貼付してください。) |   |      |      |     |        |
| 12/7                     |   |      |      |     |        |

領収証

日本共産党京都府議会議員団 様

No.

★ ¥30,000-

但 第5回公共政策講座 講師料

2022年12月7日 上記正に領収いたしました

内訳

税抜金額

消費税額等(%)

収入

印紙

三ツ三 22-1097

(調査研究費・研修費・広聴広報費・要請陳情等活動費・会議費・事務費)

支払証明書

| 整理番号 | 支払年月日     | 支払額(円) | 支払先  | 使途及び内容                                 | 備考 |
|------|-----------|--------|------|--|----|
| 61   | 2022/12/7 | 1,028  | 森下議員 | 山城振興局との懇談 ガソリン代27.8Km<br>(京都府下京区→不津川町) |    |
|      |           |        |      | 下京区までの分は私用のため計上しない                     |    |
|      |           |        |      |  |    |
|      |           |        |      |  |    |
|      |           |        |      |  |    |
|      |           |        |      |  |    |
|      |           |        |      |  |    |
|      |           |        |      |  |    |
|      |           |        |      |  |    |
|      |           |        |      |  |    |
| 計    |           | 1,028  |      |  |    |

上記のとおり相違ないことを証明します。

2022年 12月 9日

会派・議員名 日本共産党京都府議会議員団  
団長 原田 完

- 1 使途項目ごとに作成し、会計帳簿の整理番号順に記載してください。
- 2 1行程ごと又は1日ごとに作成してください。
- 3 支払証明書の対象は、ア 自動券売機で購入する切符代(特急料金、座席指定料金等運賃の他に特別の費用が伴うものを除く。)及び路線バス運賃、イ ICOCA等の交通系ICカードで乗車した場合の運賃(アと同範囲のものに限る。)、ウ ガソリン代で距離数により計上する場合(1km:37円)です。
- 4 領収書貼付用紙に添付して提出してください。なお、按分により政務活動費の支出を行った場合には、領収書貼付用紙の所定の欄に按分に係る必要事項を記載してください。

第5号の2様式(第7条関係)

政務活動費領収書貼付用紙

|           |   |      |      |     |       |
|-----------|---|------|------|-----|-------|
| 議員氏名(会派名) | 日本共産党京都府議会議員団   | 整理番号 | 62   |     |       |
| 費目        | <del>原本研究費</del> ・研修費・広報広報費・要請陳情等活動費・会議費・資料作成費・資料購入費・事務所費・事務費・人件費 |      |      |     |       |
| 支払内容      | 山城振興局との懇談 高速代   |      |      |     |       |
| 支払金額      | 1,040   | 按分率  | 100% | 計上額 | 1,040 |
| 按分率の考え方   |   |      |      |     |       |
| 備考        | 森下議員  |      |      |     |       |

(領収書は、重ならないように貼付してください。)

12/7

ご利用ありがとうございます。  
利用証明書



料金所(白) 城陽JCT  
料金所(至) 巨椋池本線

22年12月 7日  
17時 7分

通行料金 ¥630-  
(ETCクレジット)

車種 5

取扱番号  
A30212-071447-176126

※通行料金は消費税10%対象です。  
※本利用証明書はETC利用照会サービスで印字されたものです。

ご利用ありがとうございます。  
利用証明書



料金所(白) 巨椋池本線  
料金所(至) 上鳥羽

22年12月 7日  
17時12分

通行料金 ¥410-  
(ETCクレジット)

車種 5

取扱番号  
A30212-071449-221524

※通行料金は消費税10%対象です。  
※本利用証明書はETC利用照会サービスで印字されたものです。

(調査研究費・研修費・広聴広報費・要請陳情等活動費・会議費・事務費)

## 支払証明書

| 整理番号 | 支払年月日     | 支払額(円) | 支払先  | 使途及び内容                                  | 備考 |
|------|-----------|--------|------|---|----|
| 63   | 2022/12/7 | 3,108  | 島田議員 | 美山診療所問題について聞き取り<br>ガソリン代84Km(自宅⇄南丹市美山町) |    |
|      |           |        |      |   |    |
|      |           |        |      |   |    |
|      |           |        |      |   |    |
|      |           |        |      |   |    |
|      |           |        |      |   |    |
|      |           |        |      |   |    |
|      |           |        |      |   |    |
|      |           |        |      |   |    |
|      |           |        |      |   |    |
|      |           |        |      |   |    |
|      |           |        |      |   |    |
|      |           |        |      |   |    |
|      |           |        |      |   |    |
|      |           |        |      |   |    |
|      |           |        |      |   |    |
|      |           |        |      |   |    |
|      |           |        |      |   |    |
|      |           |        |      |   |    |
| 計    |           | 3,108  |      |   |    |

上記のとおり相違ないことを証明します。

2022年 12月 8日

会派・議員名 日本共産党京都府議会議員団  
 団長 原田 完

- 1 使途項目ごとに作成し、会計帳簿の整理番号順に記載してください。
- 2 1行程ごと又は1日ごとに作成してください。
- 3 支払証明書の対象は、ア 自動券売機で購入する切符代(特急料金、座席指定料金等運賃の他に特別の費用が伴うものを除く。)及び路線バス運賃、イ ICOCA等の交通系ICカードで乗車した場合の運賃(アと同範囲のものに限る。)、ウ ガソリン代で距離数により計上する場合(1km:37円)です。
- 4 領収書貼付用紙に添付して提出してください。なお、按分により政務活動費の支出を行った場合には、領収書貼付用紙の所定の欄に按分に係る必要事項を記載してください。



(調査研究費・研修費・広聴広報費・要請陳情等活動費・会議費・事務費)

支払証明書

| 整理番号 | 支払年月日     | 支払額(円) | 支払先 | 使途及び内容                              | 備考 |
|------|-----------|--------|-----|-------------------------------------|----|
| 64   | 2022/12/7 | 4,181  | 迫議員 | 京丹波町飼料高騰問題調査<br>ガソリン代113Km(自宅⇄京丹波町) |    |
|      |           |        |     |                                     |    |
|      |           |        |     |                                     |    |
|      |           |        |     |                                     |    |
|      |           |        |     |                                     |    |
|      |           |        |     |                                     |    |
|      |           |        |     |                                     |    |
|      |           |        |     |                                     |    |
|      |           |        |     |                                     |    |
|      |           |        |     |                                     |    |
| 計    |           | 4,181  |     |                                     |    |

上記のとおり相違ないことを証明します。

2022年 12月 8日

会派・議員名 日本共産党京都府議会議員団  
団長 原田 完

- 1 使途項目ごとに作成し、会計帳簿の整理番号順に記載してください。
- 2 1行程ごと又は1日ごとに作成してください。
- 3 支払証明書の対象は、ア 自動券売機で購入する切符代(特急料金、座席指定料金等運賃の他に特別の費用が伴うものを除く。)及び路線バス運賃、イ ICカード等の交通系ICカードで乗車した場合の運賃(アと同範囲のものに限る。)、ウ ガソリン代で距離数により計上する場合(1km:37円)です。
- 4 領収書貼付用紙に添付して提出してください。なお、按分により政務活動費の支出を行った場合には、領収書貼付用紙の所定の欄に按分に係る必要事項を記載してください。

第5号の2様式 (第7条関係)

政務活動費領収書貼付用紙

|           |   |      |                |
|-----------|---|------|----------------|
| 議員氏名(会派名) | 日本共産党京都府議会議員団   | 整理番号 | 65             |
| 費目        | 調査研究費・研修費・広報広報費・要請陳情等活動費・会議費・資料作成費・資料購入費・事務所費・事務費・人件費 |      |                |
| 支払内容      | 飼料高騰問題調査(京丹波町) 高速代                                    |      |                |
| 支払金額      | 2,460   | 按分率  | 100% 計上額 2,460 |
| 按分率の考え方   |   |      |                |
| 備考        | 迫議員   |      |                |

(領収書は、重ならないように貼付してください。)

05.01.27 | 0 SMFS(オ-I67-カ) | ¥8,709 |

1/27

いつもご利用いただき、誠にありがとうございます。今月分のご請求内容はこちらの通りでございます。  
発行カード：エディオンカード 作成日：2023年 1月 7日 ページ 1枚中 1枚目

| ご請求金額合計 | お支払日               | お客様番号                                |
|---------|--------------------|--------------------------------------|
| 8,709円  | 2023年 1月 27日 (金曜日) | ※お客様の個人情報保護のため、カード番号とは異なる番号を使用しています。 |

※お客様預金口座へのご入金は前日営業日(金融機関)の 1月26日(木)までにお願ひ申し上げます。

| お支払口座 | 金融機関 | 支店名 | 種別・口座番号 |
|-------|------|-----|---------|
|       |      |     |         |

|  |             |                   |                    |           |
|--|-------------|-------------------|--------------------|-----------|
| カード総ご利用限度額   | 150万円       | ご利用残高計 (12月31日現在) | ショッピング 8,610円      | キャッシング 0円 |
| 内、キャッシング   | 0万円 通常利率(年) | 一回払い              | 8,610円             | 0円        |
| ■お客様の総ご利用限度額は下記の通りです。(本カード以外に当社カードをお持ちの場合、他カードの利用と合わせた限度額となります。) |             | 残高の内訳             | リボルビング払い           | 0円        |
| お客様総ご利用限度額   | 150万円       | ボーナス一括払い          | 0円                 | -----円    |
| 内、翌月1回払い以外のご総ショッピング限度額   | 150万円       | ボーナス2回払い          | 0円                 | -----円    |
| 内、お客様総キャッシング限度額  | 0万円         | 分割払い              | 0円                 | -----円    |
| カードキャッシングは、カードショッピングご利用額により、利用可能額が減額となることがあります。                  |             | リボルビング払い (ショッピング) | 月々のお支払いコース 10,000円 |           |
| カードキャッシングは、お客様総キャッシング限度額の範囲内となります。                               |             |                   | ボーナス増額 0円          |           |
|  |             |                   | 実質年率 15.000%       |           |

クレジットはあなたの信用です。ご利用は無理なく計画的に。

| ご利用日       | ご利用先           | ご利用金額(円) | 利用者 | 備考     | 今回のご請求金額(円) |
|------------|----------------|----------|-----|--------|-------------|
| カードショッピング  |                |          |     |        |             |
| 1回払い       |                |          |     |        |             |
| 2022.11.18 | ETC 巨椋池本線 久御山渡 | 310      | 本人  | ETC通行料 | 8,610       |
| 2022.11.18 | ETC 巨椋池本線 上鳥羽  | 440      | 本人  | ETC通行料 |             |
| 2022.11.18 | ETC 宇治西 巨椋池本線  | 360      | 本人  | ETC通行料 |             |
| 2022.11.18 | ETC 上鳥羽 巨椋池本線  | 440      | 本人  | ETC通行料 |             |
| 2022.12.7  | ETC 八木本線 京丹波みず | 730      | 本人  | ETC通行料 |             |
| 2022.12.7  | ETC 京丹波みず 八木本線 | 690      | 本人  | ETC通行料 |             |
| 2022.12.7  | ETC 香掛 篠本線     | 520      | 本人  | ETC通行料 |             |
| 2022.12.7  | ETC 篠本線 香掛     | 520      | 本人  | ETC通行料 |             |
|            |                |          |     |        |             |
|            |                |          |     |        |             |

飼料高騰問題調査 高速代 について 2,460 円を

政務活動費会派分から受け取りました。

2023 年 2月 6日

氏名 迫 祐仁

会派・議員名 日本共産党京都府議会議員団

|          |   |        |     |
|----------|---|--------|-----|
| 費目       | <del>調査研究費</del> 研修費・広聴広報費・要請陳情等活動費・会議費 |        |     |
| 報告事項     | 第6回公共政策講座                               |        |     |
| 年月日      | 2023年1月17日（火）                           |        |     |
| 場所       | 議員団控室よりオンライン（Zoom、YouTubeLive）          |        |     |
| 対象者      | 別紙添付                                    |        |     |
| 目的       | 別紙添付                                    |        |     |
| 内容       | 別紙添付                                    |        |     |
| 結果・成果等   | 別紙添付                                    |        |     |
| 活動に要した支出 | 支出内容                                    | 計上額（円） | 内訳等 |
|          | 講師料                                     | 30,000 |     |
|          |   |        |     |
|          |   |        |     |
|          |   |        |     |
|          |   |        |     |
|          |   |        |     |
|          | 当該活動に関して政務活動費に計上した合計経費 30,000円          |        |     |
| 領収書整理番号  | 66                                      |        |     |
| 備考       |   |        |     |

注 該当する政務活動費の費目の項目に○印を付けてください。

## 第6回公共政策講座「ジェンダー平等と包括的性教育」

日時 2023年1月17日(火) 午後6時30分～8時30分

場所 オンライン (Zoom、You Tube Live)

参加者 日本共産党府会議員及び府会議員団事務局、日本共産党各市町村会議員、府民のみなさん Zoom 参加 25名 YouTube 参加 40名 合計 65名

目的 ジェンダー平等実現のため、ユネスコが作成した『国際セクシュアリティ教育ガイダンス(改訂版)』に基づく包括的性教育の実現が求められる。『ガイダンス』の全体像と日本の性教育の現状、来年度から始まる「生命(いのち)の安全教育」をどう捉えるか、地方自治体に求められる事について学び、交流する。

内容 ████████氏(立教大学名誉教授)から報告を受け、質疑応答と意見交換を行った。

## 結果、成果

講師から日本の学校教育で性・および性教育を避けようとする論理の問題点について、性に関わる科学的な知識を得て危険な性行為を避けることができる、自分の体はじぶんのものであるという「からだの権利」を互いに尊重し適切な人間関係を構築する事などジェンダー平等実現のため包括的性教育の必要性について等の報告を受けた。また、現在府内自治体でも問題になっている学校健診での脱衣についての考え、学校ですすむジェンダーレスな制服や水着などの導入についても紹介して頂いた。

報告と質疑応答、交流では生理用品の学校トイレへの配備について、京都の状況と全国の自治体でのとりくみ等を交流した。学習・交流した内容を京都府における包括的性教育の推進のため、今後の議会活動で生かしていく。

第5号の2様式(第7条関係)

政務活動費領収書貼付用紙

|           |   |      |      |     |        |
|-----------|---|------|------|-----|--------|
| 議員氏名(会派名) | 日本共産党京都府議会議員団   | 整理番号 | 66   |     |        |
| 費目        | 調査研究費・研修費・広聴広報費・要請陳情等活動費・会議費・資料作成費・資料購入費・事務所費・事務費・人件費 |      |      |     |        |
| 支払内容      | 第6回公共政策講座 講師料   |      |      |     |        |
| 支払金額      | 30,000  | 按分率  | 100% | 計上額 | 30,000 |
| 按分率の考え方   |   |      |      |     |        |
| 備考        | (領収書は、重ならないように貼付してください。)                              |      |      |     |        |
| 1/18      |   |      |      |     |        |

領収証 日本共産党京都府議会議員団 様

★ 30,000-  
 但 第6回公共政策講座 講師料  
 2023年1月18日 上記正に領収いたしました

内 訳  
 取扱金額  
 消費税額等(%)

取 入  
 印 紙

シケキ ヲケ 1097



会派・議員名 日本共産党京都府議会議員団

|              |   |        |         |
|--------------|---|--------|---------|
| 費 目          | <del>調査研究費</del> 研修費・広聴広報費・要請陳情等活動費・会議費 |        |         |
| 報告事項         | 第7回公共政策講座                               |        |         |
| 年 月 日        | 2023年2月10日（金）                           |        |         |
| 場 所          | 議員団控室よりオンライン（Zoom、YouTubeLive）          |        |         |
| 対 象 者        | 別紙添付                                    |        |         |
| 目 的          | 別紙添付                                    |        |         |
| 内 容          | 別紙添付                                    |        |         |
| 結 果・成果<br>等  | 別紙添付                                    |        |         |
| 活動に要<br>した支出 | 支出内容                                    | 計上額（円） | 内 訳 等   |
|              | 講師料                                     | 30,000 |         |
|              |   |        |         |
|              |   |        |         |
|              |   |        |         |
|              |   |        |         |
|              |   |        |         |
|              | 当該活動に関して政務活動費に計上した合計経費                  |        | 30,000円 |
| 領収書整理番号      | 68                                      |        |         |
| 備 考          |   |        |         |

注 該当する政務活動費の費目の項目に○印を付けてください。

## 第7回公共政策講座「安保3文書・軍事費2倍化で京都の基地はどうなる？」

日時 2023年2月10日（金）午後6時30分～8時

場所 オンライン（Zoom、You Tube Live）

参加者 日本共産党府会議員及び府会議員団事務局、日本共産党各市町村会議員、府民のみなさん Zoom参加37名 YouTube参加123名 合計160名

目的 「国家安全保障戦略」について深め、京都の基地はどうなるのか学び、「敵基地攻撃」の大軍拡路線を許さない取り組みについて交流する。

内容 日本が専守防衛を投げ捨て戦後日本の安全保障政策を大きく転換し、京丹後市のXバンドレーダーがある経ヶ岬や舞鶴自衛隊では地化計画があるなど、  
■■■■氏（京都平和委員会理事長）から報告を受け、意見交換を行った。

## 結果、成果

■■■■氏より、「敵基地攻撃」の大軍拡路線で京都の基地はどうなるかが報告された。令和4年版の防衛白書までは、「総合ミサイル防空」とされていたが、「反撃」を加えた「統合防空ミサイル防衛」とされ、もともと弾道ミサイルを迎撃するとしていたものが、極超音速に対する防空体制と統合するだけでなく、「発射前の基地を攻撃する」という構想に変更している問題が提起された。

京都の米軍基地は「戦争のはじまりを告げる基地」であり、戦争を始める場所と捉えるべきと報告。舞鶴に海自舞鶴基地の司令部機能が地化におかれ、迎撃ミサイル整備場を有し2隻のイージス艦が配備され前線化する問題が報告された。

このような基地が「重要土地等調査法」により、特別注視区域などに指定される見込み。住民が国や軍から監視・調査の対象となることは許せない。そのための大軍拡路線で軍事費増加をストップさせなければならない。

2月議会でも質問し府民に危険性を知らせていく。



第5号の2様式(第7条関係)

政務活動費領収書貼付用紙

|                          |   |      |      |     |        |
|--------------------------|---|------|------|-----|--------|
| 議員氏名(会派名)                | 日本共産党京都府議会議員団   | 整理番号 | 68   |     |        |
| 費目                       | 調査研究費・研修費・広報広報費・要請陳情等活動費・会議費・資料作成費・資料購入費・事務所費・事務費・人件費 |      |      |     |        |
| 支払内容                     | 第7回公共政策講座 講師料   |      |      |     |        |
| 支払金額                     | 30,000  | 按分率  | 100% | 計上額 | 30,000 |
| 按分率の考え方                  |   |      |      |     |        |
| 備考                       |   |      |      |     |        |
| (領収書は、重ならないように貼付してください。) |   |      |      |     |        |
| 2/10                     |   |      |      |     |        |

領収証

日本共産党京都府議会議員団

様

No.

★

¥ 30,000 -

但

第7回公共政策講座 講師料

2023年2月18日 上記正に領収いたしました

内訳

税抜金額

消費税額等(%)

収入  
印紙

コクニウケ1097

(調査研究費・研修費・広聴広報費・要請陳情等活動費・会議費・事務費)

支払証明書

| 整理番号 | 支払年月日     | 支払額(円) | 支払先  | 使途及び内容                                  | 備考 |
|------|-----------|--------|------|---|----|
| 69   | 2023/2/20 | 3,108  | 島田議員 | 美山診療所問題について聞き取り<br>ガソリン代84Km(自宅⇄南丹市美山町) |    |
|      |           |        |      |   |    |
|      |           |        |      |   |    |
|      |           |        |      |   |    |
|      |           |        |      |   |    |
|      |           |        |      |   |    |
|      |           |        |      |   |    |
|      |           |        |      |   |    |
|      |           |        |      |   |    |
|      |           |        |      |   |    |
|      |           |        |      |   |    |
| 計    |           | 3,108  |      |   |    |

上記のとおり相違ないことを証明します。

2023年 2月 21日

会派・議員名 日本共産党京都府議会議員団  
団長 原田 完

- 1 使途項目ごとに作成し、会計帳簿の整理番号順に記載してください。
- 2 1行程ごと又は1日ごとに作成してください。
- 3 支払証明書の対象は、ア 自動券売機で購入する切符代(特急料金、座席指定料金等運賃の他に特別の費用が伴うものを除く。)及び路線バス運賃、イ ICOCA等の交通系ICカードで乗車した場合の運賃(アと同範囲のものに限る。)、ウ ガソリン代で距離数により計上する場合(1km:37円)です。
- 4 領収書貼付用紙に添付して提出してください。なお、按分により政務活動費の支出を行った場合には、領収書貼付用紙の所定の欄に按分に係る必要事項を記載してください。

# 研 修 費

活動報告書

No. 70

会派・議員名 日本共産党京都府議会議員団

|          |  |        |         |
|----------|--|--------|---------|
| 費目       | 調査研究費・ <u>研修費</u> ・広聴広報費・要請陳情等活動費・会議費  |        |         |
| 報告事項     | 第64回自治体学校  |        |         |
| 年月日      | 2022年7月23日(土)・25日(月)・31(土)・8月6日(土)   |        |         |
| 場所       | ZOOM参加 (本会場は長野県松本市)  |        |         |
| 対象者      | 光永・森下・水谷議員、事務局 [REDACTED] 全国の自治体職員・議員・研究者・学生等                                      |        |         |
| 目的       | 全国の自治体に係わる様々な問題について、憲法を活かした地方自治が息づくまちづくりを進める、各地の自治体での先進的な事例などを学び、京都府政の発展に活かして行くため。 |        |         |
| 内容       | 別紙添付   |        |         |
| 結果・成果等   | 別紙添付   |        |         |
| 活動に要した支出 | 支出内容   | 計上額(円) | 内訳等     |
|          | 参加費  | 43,440 | 5人分     |
|          |  |        |         |
|          |  |        |         |
|          |  |        |         |
|          |  |        |         |
|          | 当該活動に関して政務活動費に計上した合計経費   |        | 43,440円 |
| 領収書整理番号  | 70   |        |         |
| 備考       |  |        |         |

注 該当する政務活動費の費目の項目に○印を付けてください。





1日目 全体会 (Zoom同時配信)  
7月23日(土) 12:30~17:30

12:00~ 開会  
12:30~ 歓迎行事・演奏  
「チーアTATSUHIKO」  
大町市市民のミュージシャンズと演奏者によるライブ演奏  
小坂町市民のミュージシャンズと演奏者によるライブ演奏  
大町市市民のミュージシャンズと演奏者によるライブ演奏  
小坂町市民のミュージシャンズと演奏者によるライブ演奏

13:00~ 開校宣言・開校あいさつ 小山国治 (実行委員長)  
13:10~ 記念講演①  
「参院選の結果とこれからの課題」  
中山 徹 (関西女子大学教授)  
自治体学校の開校宣言に投票目や予想される参院選、その結果は後からの自治体運営にも大きな影響を及ぼします。参院選の結果を踏まえ、また来年の統一地方選挙も展望し、今後の自治体運営をどのように考え、自治体の発展をどう進めようか?

14:00~ 記念講演②  
「大規模災害に備える自治体の課題」  
室崎益博 (神戸大学名誉教授)  
災害の発生を想定しています。自然の凶暴化と社会の脆弱化の中で、災害の巨大化、複雑化、多様化、発生頻度が増えています。防災は公衆衛生の取り組みを、多様な避難対策を進め、巨大地震に備える自治体のあり方を追求する必要があります。その中でも自治体のあり方を追求する必要があります。

16:00~ リレートーク(20分×4本)  
「コロナ禍前編」  
一住居の暮らしを支える自治体役割の刷新前編  
17:30 1日終了

3日目 全体会 (Zoom同時配信)  
7月25日(月) 9:15~11:40

9:00~ 開会  
9:15~ 特別講演「地球環境の危機と地方自治」  
宮本 聡一 (大阪府立大学名誉教授)  
地球環境の危機は国際的な共同行動が必要で、日本の場合も、地方自治体の環境政策を推進し、地方自治体の自主的な取り組みによる持続可能な社会の実現を推進する必要があります。地方自治体の環境政策を推進し、地方自治体の自主的な取り組みによる持続可能な社会の実現を推進する必要があります。

11:00~ 特別報告「社会教育から住民自治へ」  
一松本市のとりくみ  
田間 篤太郎 (松本大学名誉教授)  
社会教育は自治体職員としての社会教育員が中心となって行われてきた。松本市では、社会教育員が中心となって行われてきた。松本市では、社会教育員が中心となって行われてきた。

2日目 分科会 講座 7月24日(日) 9:30~16:00

1 コロナ禍で求められる社会保険の役割と課題  
助言者: 横山 謙一 (松本大学名誉教授)  
コロナ禍で求められる社会保険の役割と課題。社会保険の役割と課題。社会保険の役割と課題。社会保険の役割と課題。

2 医療と公衆衛生体制の強化を考える  
助言者: 野村 隆 (松本大学名誉教授)  
医療と公衆衛生体制の強化を考える。医療と公衆衛生体制の強化を考える。医療と公衆衛生体制の強化を考える。医療と公衆衛生体制の強化を考える。

3 公立保育所民営化、統廃合にどう対応するか  
一住居の暮らしを支える自治体役割の刷新前編  
助言者: 中山 徹 (松本大学名誉教授)  
公立保育所民営化、統廃合にどう対応するか。公立保育所民営化、統廃合にどう対応するか。公立保育所民営化、統廃合にどう対応するか。公立保育所民営化、統廃合にどう対応するか。

4 自治体民営化のゆくえー公共の責任と市民  
助言者: 尾花 重 (松本大学名誉教授)  
自治体民営化のゆくえー公共の責任と市民。自治体民営化のゆくえー公共の責任と市民。自治体民営化のゆくえー公共の責任と市民。自治体民営化のゆくえー公共の責任と市民。

5 公務労働とデジタル化ー福利と安心  
助言者: 黒田 謙一 (松本大学名誉教授)  
公務労働とデジタル化ー福利と安心。公務労働とデジタル化ー福利と安心。公務労働とデジタル化ー福利と安心。公務労働とデジタル化ー福利と安心。

6 地域経済の活性化を促進し自立したまちづくり  
助言者: 小山 大 (松本大学名誉教授)  
地域経済の活性化を促進し自立したまちづくり。地域経済の活性化を促進し自立したまちづくり。地域経済の活性化を促進し自立したまちづくり。地域経済の活性化を促進し自立したまちづくり。

7 政府の自治体戦略と対抗  
助言者: 田村 隆 (松本大学名誉教授)  
政府の自治体戦略と対抗。政府の自治体戦略と対抗。政府の自治体戦略と対抗。政府の自治体戦略と対抗。

Zoom分科会  
Zoom分科会  
Zoom分科会  
Zoom分科会

9 阪田市にある環境文化都市構想-定住自立圏-  
広域連合と阿智村観光DMO-被災自治体復興記念  
開催日時: 7月24日(日) 18:20  
被災自治体復興記念。被災自治体復興記念。被災自治体復興記念。被災自治体復興記念。

10 Zoom分科会 講座 当日録の15分前に開催します  
10 自治体財政のしくみと課題  
講師: 川瀬 謙一 (自治体学校区神岡大学教授)  
自治体財政のしくみと課題。自治体財政のしくみと課題。自治体財政のしくみと課題。自治体財政のしくみと課題。

11 交通政策を促進し地域の交通のあり方  
助言者: 可児 亮夫 (愛知大学地域政策センター研究員)  
交通政策を促進し地域の交通のあり方。交通政策を促進し地域の交通のあり方。交通政策を促進し地域の交通のあり方。交通政策を促進し地域の交通のあり方。

12 将来につなぐ農業・農村政策の考え方  
助言者: 伊藤 浩司 (新潟大学助教授)  
将来につなぐ農業・農村政策の考え方。将来につなぐ農業・農村政策の考え方。将来につなぐ農業・農村政策の考え方。将来につなぐ農業・農村政策の考え方。

13 学校経営と小中一貫教育を考える  
助言者: 山本 田実 (松本大学教養部教育実践学系助教授)  
学校経営と小中一貫教育を考える。学校経営と小中一貫教育を考える。学校経営と小中一貫教育を考える。学校経営と小中一貫教育を考える。

14 水産資源と地方自治のゆくえ  
助言者: 近藤 謙一 (自治体学校区神岡大学助教授)  
水産資源と地方自治のゆくえ。水産資源と地方自治のゆくえ。水産資源と地方自治のゆくえ。水産資源と地方自治のゆくえ。

15 デジタル化と地方自治のゆくえ  
講師: 本多 清夫 (原谷大学助教授)  
デジタル化と地方自治のゆくえ。デジタル化と地方自治のゆくえ。デジタル化と地方自治のゆくえ。デジタル化と地方自治のゆくえ。

Zoom分科会  
Zoom分科会  
Zoom分科会  
Zoom分科会

Zoom分科会  
Zoom分科会  
Zoom分科会  
Zoom分科会

Zoom分科会  
Zoom分科会  
Zoom分科会  
Zoom分科会

Zoom分科会  
Zoom分科会  
Zoom分科会  
Zoom分科会

Zoom分科会  
Zoom分科会  
Zoom分科会  
Zoom分科会

Zoom分科会  
Zoom分科会  
Zoom分科会  
Zoom分科会

Zoom分科会  
Zoom分科会  
Zoom分科会  
Zoom分科会

Zoom分科会  
Zoom分科会  
Zoom分科会  
Zoom分科会

Zoom分科会  
Zoom分科会  
Zoom分科会  
Zoom分科会

Zoom分科会  
Zoom分科会  
Zoom分科会  
Zoom分科会

Zoom分科会  
Zoom分科会  
Zoom分科会  
Zoom分科会

Zoom分科会  
Zoom分科会  
Zoom分科会  
Zoom分科会

Zoom分科会  
Zoom分科会  
Zoom分科会  
Zoom分科会

Zoom分科会  
Zoom分科会  
Zoom分科会  
Zoom分科会

Zoom分科会  
Zoom分科会  
Zoom分科会  
Zoom分科会

Zoom分科会  
Zoom分科会  
Zoom分科会  
Zoom分科会

Zoom分科会  
Zoom分科会  
Zoom分科会  
Zoom分科会

## 第64回自治体学校（ZOOM）に参加して

2022年8月15日 京都府議 光永敦彦

## ○全体会（7月23日）

中山教授の講演で、新自由主義政策の継続により、コロナ禍などが拍車をかけて、経済が低迷し、雇用がいっそう不安定化、さらに保健所再編など、社会保障の削減路線の影響が大きな壁になっており、その転換にむけた地域での共同、とりわけ要求をかかげた共同の必要性を学びました。

また、コロナリレートークでは、自治体労働者のもう奮闘ぶりや政策提案の具体化が、いのちをまもる取り組みへとつながっていることを確信でき、京都府議団が提案してきた様々な政策と一致する点も多く、おおいに参考、励まされることとなりました。今後の議会論戦や政策提案に生かしていきたいと思えます。

○公民館活動の大切さに加え、市総合計画に「住民自治支援の強化」が明記された松本市の取り組みは、今後の地域自治を考える上で学ぶべき点が多かったです。魅力ある地域づくりと地域の持続可能性を保証する立場から、議会での論戦や提案、現場調査に生かしていきます。

## ○分科会 水道広域化と民営化（8月6日）

京都府が進める広域化と民営化は、まさに国の狙いそのままであることが確認できたことに加え、その狙いをうちやぶるための住民自治の取り組みが非常に大切であることが明らかとなりました。また、広域化の在り方については、住民自治の観点にたてば、住民のガバナンスにもとづく広域化など、実態に合わせた判断もありうるということは、現場に生きる地方議員として肝に銘じておく必要を感じました。

京都水道グランドデザイン案や京都府営水道ビジョン案への議会論戦を進めていきます。

## 第64回自治体学校 オンライン参加の報告

日本共産党京都府会議員団 森下由美

2022年7月23日(土) 12時半～17時半

長野県松本市で開かれた。

全体会で、「参院選挙の結果とこけからの課題」として中山徹・自治体問題研究所理事長・奈良女子大教授からの講演、つづいて「大規模災害に備える自治体の課題」と題して、室崎益輝・神戸大名誉教授をテーマに、二つの記念講演が行われた。

室崎氏は、過去の災害の教訓に学ぶ視点、行政の減災力の低下などについて問題提起があった。

「コロナ禍最前線—住民の暮らしを支える自治体労働者最前線」をテーマ各自治体からリレートークが行われた。

①名古屋市に於ける保健師活動では、1区1保健所を死守してきたが、2018年に1保健所16支所とされ、保健所の減少と保健所管轄区域の広域化で苦労があった。1小学校区に1人の保健師配置が望ましい事から、70人の保健師が不足しているとまとめている。新型コロナウイルス感染症により、公衆衛生の最前線期間としての保健所の悪割りが明確になったと報告された。

②吹田市からは、労働組合と住民、専門家との共同で、市民課の業務委託契約を撤回させた経緯が報告された。

③横浜市からは、「市民自治」を基礎に市民と野党が力を合わせて、新しい市政を切り開き、とりわけカジノ反対の市長を誕生させる大きな力となったと報告がされた。

コロナ禍でズームをとおしての参加でしたが、各地の熱心な取り組みを学ぶことが出来ました。コロナ禍で、労働者、地域住民と共に暮らしを、命を守り支える自治体労働者の実態が報告され、大変感動しました。今後の議会活動にしっかり生かして行きたいと思いました。



## 第64回自治体学校全大会及び分科会の報告

府議会議員 水谷 修

## 1、全体会

2022年7月23日(土)12時半～17時半(zoom参加)

記念講演・「参議院選挙の結果とこれからの課題」中山 徹(自治体問題研究所理事長)

参議院選挙は、どの世論調査でも経済対策への期待が寄せられた事が特徴。

また、地方自治体での「新自由主義」による施策が根本にあり、野党共闘は「国とは別」のあり方は成立しない。

消費の低迷がおきているときに、大型開発をやめさせ、財政運用を地域経済中心に回す主体が市町村の「新たな時代」をつくらうとの講演であった。

大規模災害に備える自治体の課題・・室崎益輝(兵庫県立大教授・神戸大教授)

住民の要求を掴み、自己責任を押しつけてはならない。職員数の減少、消防団員の減少が課題であり、米国やイギリスの半分の職員数。縦割り行政より横つなぎ連携と強調された。

リレートーク「コロナ禍最前線—住民の暮らしを支える自治体労働者最前線」の経験交流

①コロナ対応病院の実態——静岡自治労連

②名古屋市の保健師活動——名古屋市職員労組副委員長

③吹田市市民課業務委託計画の撤回——吹田市職労副執行委員長

④市民と野党が力を合わせて切り開いた新しい市政——前横浜市従中央執行委員長

## 2、分科会 会場 大阪グリーン会館にて

2022年8月6日(土)13:30～17:00

助言者: 近藤夏樹(自治労連公企評事務局長)

報告: 水谷修他

民営化は各地の運動で止めている一方、広域化推進計画・広域化着々と進んでいる。広域水道になった場合には住民の声はとどきにくいことなど、お互いに報告し、水道広域化の問題点・課題について交流することができた。

以上学んだことを、議会論戦に生かして行きたい。

## 第64回自治体学校（ZOOM）の報告

日本共産党京都府会議員団事務局

2022年7月23日（土）12時半～17時半

### ○記念講演・「参議院選挙の結果とこれからの課題」中山 徹（自治体問題研究所理事長）

今回の参議院選挙では、どの世論調査でも憲法改正はなく、経済対策への期待が寄せられた事が特徴だと報告された。日本維新の会は「身を切る改革」を訴えてきたが、憲法9条に自衛隊を書き込むことに58%が賛成するとの世論に注視が必要とされた。

また、地方自治体での野党共闘は「国とは別」のあり方は成立しないことを強調され、自公政治が進めてきた「新自由主義的」施策が根本にあるため、相乗りではいつまでたっても変わらないことを指摘。1970年代は公害施策のように地方からの「革新自治体」としてリードした経験にも触れた。

実質賃金の低下は日本だけ。消費の低迷がおきているときに、大型開発をやめさせ、財政運用を地域経済中心に回すことが問われている。主体は市町村であり「新たな時代」をつくらうと呼びかけられた。

### ○大規模災害に備える自治体の課題・・室崎益輝（兵庫県立大教授・神戸大教授）

災害対策基本法や地方自治法の原則を踏まえ、そこに住む住民の要求をしっかりとつかんで対応すること、自己責任を押しつけてはならないことが強調された。行政の実態からの課題には、職員数の減少、消防団員の減少が課題だが、米国やイギリスの半分の職員数だと報告された。防災や危機管理の縦割り体制等が問題であり、各市区町村の配置している防災専従職員は1469自治体のうち2～5人が41.5%、配置ゼロが20.5%。（2021年共同通信）自治体の中で縦割りから横つなぎへ連携し、地域組織との連携の重要性が強調された。

### ○リレートーク「コロナ禍最前線—住民の暮らしを支える自治体労働者最前線」の経験交流

- ① コロナ対応病院の実態——静岡自治労連
  - ② 名古屋市保健師活動——名古屋市職員労組副委員長
  - ③ 吹田市市民課業務委託計画の撤回——吹田市職労副執行委員長
  - ④ 市民と野党が力を合わせて切り開いた新しい市政——前横浜市従中央執行委員長
- コロナ禍のもとで、労働者とともに、地域住民とともに、要求実現をかかげて奮闘されている姿に感動した。特に、名古屋市職の保健師さんの活動では、「自宅待機になっている障害者等への支援物資が届くのか、実情をしっかりと捉まえた活動」について学ぶことができた。

京都府でも、大型開発やコロナ対策、地域防災等、課題は山積しており、府民の命と生活を守る観点で、以上学んだことを今後の議会論戦の中に生かしていきたい。

## 第64回自治体学校（オンライン）報告

日本共産党府会議員団事務局員・

- 1、日時 2022年7月25日（月）9：15～12：00  
2022年7月31日（土）13：30～16：00  
2022年8月6日（土）13：30～17：00
- 2、特別講演「地球環境の危機と地方自治」／分科会①「自治体財政のしくみと課題」／分科会②「水道広域化と民営化『広域水道に住民の声はとどかない』」

## 3、内容

特別講演／温暖化による地球環境危機・新興感染症パンデミック・ロシアのウクライナ侵略という三つの危機に直面しているもとで、地方自治体に求められる役割について講演された。SDGsの目標達成が重要だが、資本主導型で進めるのではなく、民主的・ボトムアップ型の取り組みの重要性が語られた。そのためにも、住民と自治体の協力・協働関係の構築が重要。

分科会①／交付金や補助金による財政誘導で、スーパーメガリージョンやコンパクトシティなど集約的な国土再編が進められていること、業務の民間委託を前提にした交付金算定（トップランナー方式）などを示し、国の財源保障機能が低下していることが報告された。

分科会②／奈良県などの事例でも広域化による財政効果は限定的なことが報告されるなど、全国的にも広域化のメリットは乏しく、社会インフラであり命に直結する水道事業は料金収入だけでなく、財源がしっかり措置されるべきことが明らかになった。また、広域化は議会の同意が必要なく、広域化されれば、民営化が容易になることが明らかにされた。

## 4、結果・成果

全体を通して、いま地方自治体の運営において効率性や採算性ばかりが強調され、結果として集権的な行財政運営が強化されているように感じた。住民の暮らしやすさを土台にした地方自治体のあり方への転換が求められている。環境も水道も地方から暮らしを支える土台を作ってこそ大局的な解決が図られる、という視点からの財政運営が求められる。

第5号の2様式(第7条関係)

政務活動費領収書貼付用紙

|           |   |      |      |     |        |
|-----------|---|------|------|-----|--------|
| 議員氏名(会派名) | 日本共産党京都府議会議員団   | 整理番号 | 70   |     |        |
| 費目        | 調査研究費・研修費・広報広報費・要請陳情等活動費・会議費・資料作成費・資料購入費・事務所費・事務費・人件費 |      |      |     |        |
| 支払内容      | 第64回自治体学校 参加費   |      |      |     |        |
| 支払金額      | 43,440  | 按分率  | 100% | 計上額 | 43,440 |
| 按分率の考え方   |   |      |      |     |        |
| 備考        | 5人分   |      |      |     |        |

(領収書は、重ならないように貼付してください。)

6/29

**現金自動預金支払機**

**ご利用明細書**

●本日は [ ] をご利用いただきありがとうございます●

|                 |       |        |       |
|-----------------|-------|--------|-------|
| お取扱日            | 時刻    | お取扱店番  | ご利用内容 |
| 040629          | 1037  | 1023X  | お振込   |
| お取引銀行           | お取引店番 | お取扱番号  | 科目    |
|                 |       |        | 口座番号  |
| 振込通番            | 振込手数料 | 金額     |       |
| 000005          | ¥440  | ¥43000 |       |
| メッセージコード(銀行利用時) | 残     | 高      | **    |

お振込先  
みずほ銀行  
二十三号支店  
普通 3097111  
カ)ニホンリヨコウ様

ご依頼人  
ニホンキョウサントウキョウトフキカイキインタ  
ンタニチヨウハラタカン様  
075-414-5566

ご案内 [ ] (お知らせ欄)  
おつり  
\*\*



活動報告書

No. 71

会派・議員名 日本共産党京都府議会議員団

|          |   |                        |     |
|----------|---|------------------------|-----|
| 費目       | 調査研究費・ <u>研修費</u> ・広聴広報費・要請陳情等活動費・会議費   |                        |     |
| 報告事項     | 京都教育センター研究集会分科会   |                        |     |
| 年月日      | 2022年12月18日   |                        |     |
| 場所       | 京都教育文化センター（京都市左京区）  |                        |     |
| 対象者      | 事務局 <span style="background-color: black; color: black;">XXXXXXXXXX</span> 教職員、研究者、市民の皆さん |                        |     |
| 目的       | 府立高校の在り方ビジョンの内容、今後の高校改革の課題についての検討をおこなうこと。   |                        |     |
| 内容       | 第6分科会「高校教育問題『府立高校の在り方ビジョン』について」。毛戸祐司氏（京都府立高教組菟道高分会）による基調報告「誰が高校の在り方をきめるのか」と討論がおこなわれた。     |                        |     |
| 結果・成果等   | 当日の府立高校改革についての報告や参加者の議論の内容を議会論戦にいかしていきたい。   |                        |     |
| 活動に要した支出 | 支出内容  | 計上額（円）                 | 内訳等 |
|          | 参加費   | 500円                   |     |
|          |   |                        |     |
|          |   |                        |     |
|          |   |                        |     |
|          |   |                        |     |
|          |   | 当該活動に関して政務活動費に計上した合計経費 |     |
| 領収書整理番号  | <u>71</u>   |                        |     |
| 備考       |   |                        |     |

注 該当する政務活動費の費目の項目に○印を付けてください。

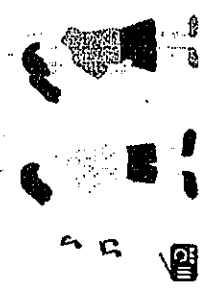

- 1 地方教育行政  
GIGAスクール構想の下での  
学校と地方教育行政(仮)
- 2 生活指導  
生活指導実践から教師の「喜び」と  
教育の「希望」をみつめる!(仮)
- 3 学力・教育課程  
全校種での進むICT化の中の学習と学力の実態および課題  
一すべての子どもの学力保障につなげる現場の努力を明らかにする一
- 4 子どもの発達と地域  
自分の居場所のつくり方 ~ホームスクールの経験~
- 5 ワークショップ・暮らしに生きるカウンセリング  
"この生きづらさはなぜ..." 自分らしく生きるために一
- 6 高校教育問題 7 教科教育「国語」  
「府立高校の在り方  
ビジョン」について  
~真実のことばをこどもたちに~「ことばの力」  
をつけるために、国語教育で何をどうするか
- 8 障害児教育  
障害の重い子どもたちの教育と進路

- 国語教育
- 外国語教育
- 社会科教育
- 平和と国際連帯
- 算数・数学教育
- 理科教育
- 環境・公書問題
- 生活科・総合学習
- 幼年教育と保育
- 図工・美術教育
- 音楽教育
- 技術・職業教育
- 家庭科教育
- 体育教育

- 保健・健康教育
- ジェンダー平等と教育
- 食育と学校給食
- 生活指導・自治的活動
- 発達・評価・学力問題
- 教育課程・教科書
- 障害児教育
- 思春期・青年期(中学・高校)の進路と教育



新型コロナウイルスの感染状況により、  
開催方法の変更(会場開催かオンライン開催か等)や、  
実施する分科会などの変更になる可能性があります。  
詳しくは京都教職員組合ホームページで  
ご確認いただき、ご参加ください。

京都教職員組合ホームページ 京都教職員組合  
<https://seinen0.wixsite.com/newkyokyoso>

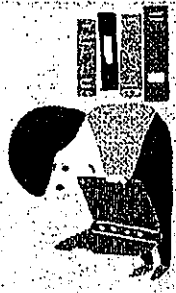
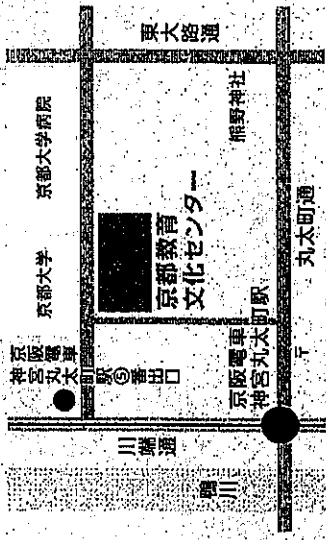

各分科会は、1月22日(日)・29日(日)のどちらか1日で開催します。それぞれの実施日・  
時間は今後、京都教職員組合ホームページ・Facebook・Twitterで順次案内いたします。  
日時の変更・オンラインまたはオンライン併用への変更などもその都度案内します。



第5号の2様式 (第7条関係)

政務活動費領収書貼付用紙

|           |  |      |      |     |     |
|-----------|--|------|------|-----|-----|
| 議員氏名(会派名) | 日本共産党京都府議会議員団  | 整理番号 | 71   |     |     |
| 費目        | 調査研究費・ <del>研修費</del> ・広報広報費・要請陳情等活動費・会議費・資料作成費・資料購入費・事務所費・事務費・人件費         |      |      |     |     |
| 支払内容      | 京都教育センター研究集会分科会 参加費  |      |      |     |     |
| 支払金額      | 500  | 按分率  | 100% | 計上額 | 500 |
| 按分率の考え方   |  |      |      |     |     |
| 備考        | 事務局 <span style="background-color: black; color: black;">XXXXXXXXXX</span> |      |      |     |     |

(領収書は、重ならないように貼付してください。)

12/18

**領 収 書**

XXXXXXXXXX 様

**¥ 500円**

第53回教育センター研究集会 参加費  
2022/12/18

京都教育センター



費報広聴広

政務活動費領収書貼付用紙

|           |  |      |      |     |       |
|-----------|--|------|------|-----|-------|
| 議員氏名(会派名) | 日本共産党京都府議会議員団  | 整理番号 | 72   |     |       |
| 費目        | 調査研究費・研修費・ <del>広報費</del> ・要請陳情等活動費・会議費・資料作成費・資料購入費・事務所費・事務費・人件費 |      |      |     |       |
| 支払内容      | 「京都民報」(5部) 4月分   |      |      |     |       |
| 支払金額      | 3,400  | 按分率  | 100% | 計上額 | 3,400 |
| 按分率の考え方   |  |      |      |     |       |
| 備考        | マスコミへの広報用  |      |      |     |       |

(領収書は、重ならないように貼付してください。)

4/15

| 【請求内訳】  |    |      |    |
|---------|----|------|----|
| 新聞・雑誌名  |    | 定価   | 部数 |
| 日曜版     | 4月 | 930  |    |
| 京都民報    | 4月 | 680  | 5  |
| 前衛      | 4月 | 744  |    |
| 経済      | 4月 | 1049 |    |
| 議会と自治体  | 4月 | 794  |    |
| 月刊学習    | 4月 | 387  |    |
| 女性のひろば  | 4月 | 316  |    |
| 「赤旗」縮刷版 | 4月 | 4715 |    |
| 民青新聞    | 4月 | 680  |    |
|         |    |      |    |
|         |    |      |    |

領収書

日本共産党府会議員団様

3,400円

2022年4月分

上記の金額、確かに受け取りました。

日本共産党京都府委員 登

|    |      |    |  |
|----|------|----|--|
| 日付 | 4/15 | 扱者 |  |
|----|------|----|--|

第9号様式(第7条関係)

## 2022年度 印刷物配布費用等説明書

会派・議員名

日本共産党京都府議会議員団

|             |               |      |         |
|-------------|---------------|------|---------|
| 配布物<br>(名称) | 府会だより No. 349 | 規格   | A4版12P  |
| 配付先         | 事前登録者等        | 作成部数 | 10,500部 |

|             | 無                       | 有                        | 充当有の場合                              |                   |                |            |                 | 備考 |                                       |
|-------------|-------------------------|--------------------------|-------------------------------------|-------------------|----------------|------------|-----------------|----|---------------------------------------|
|             |                         |                          | 支出先・内容等                             | 支出額<br>(円)        | 按分<br>率<br>(%) | 計上額<br>(円) | 領収書<br>整理<br>番号 |    |                                       |
| 所要<br>経費    | 印刷・<br>作成費用             | <input type="checkbox"/> | <input checked="" type="checkbox"/> | 株式会社<br>きかんしコム    | 657,800        | 100%       | 657,800         | 75 |                                       |
|             | 封筒代                     | <input type="checkbox"/> | <input checked="" type="checkbox"/> | 株式会社<br>きかんしコム    | 88,330         | 100%       | 88,330          | 74 | 9種(光永、浜田、迫、原<br>田、水谷、島田、成宮、<br>森下、会派) |
|             | 封入封<br>緘費用              | <input type="checkbox"/> | <input checked="" type="checkbox"/> | 洛北内職友の会           | 54,685         | 100%       | 54,685          | 73 |                                       |
|             | 送付等<br>費用               | <input type="checkbox"/> | <input checked="" type="checkbox"/> | 株式会社<br>ウイングスマルコー | 644,495        | 100%       | 644,495         | 76 | 7,765部を送付、残りは議<br>会報告会等で活用            |
|             |                         | <input type="checkbox"/> | <input type="checkbox"/>            |                   |                |            | 0               |    |                                       |
|             |                         | <input type="checkbox"/> | <input type="checkbox"/>            |                   |                |            | 0               |    |                                       |
|             |                         | <input type="checkbox"/> | <input type="checkbox"/>            |                   |                |            | 0               |    |                                       |
| 同<br>封<br>物 | 政務活<br>動費の<br>充当対<br>象  | <input type="checkbox"/> | <input type="checkbox"/>            |                   |                |            | 0               |    |                                       |
|             | 政務活<br>動費の<br>充当対<br>象外 | <input type="checkbox"/> | <input type="checkbox"/>            |                   | -              | -          | -               | -  |                                       |
| 合 計         |                         |                          |                                     | 1,445,310         | -              | 1,445,310  | -               |    |                                       |

注 配布物の印刷又は作成に係る業務委託に要する費用を計上していない場合であっても、当該配布物を添付してください。

第5号の2様式 (第7条関係)

政務活動費領収書貼付用紙

|           |  |      |      |     |        |
|-----------|--|------|------|-----|--------|
| 議員氏名(会派名) | 日本共産党京都府議会議員団  | 整理番号 | 73   |     |        |
| 費目        | 調査研究費・研修費・ <del>広域広域費</del> ・要請陳情等活動費・会議費・資料作成費・資料購入費・事務所費・事務費・人件費 |      |      |     |        |
| 支払内容      | 府会だより No. 349 封入作業料  |      |      |     |        |
| 支払金額      | 54,685   | 按分率  | 100% | 計上額 | 54,685 |
| 按分率の考え方   |  |      |      |     |        |
| 備考        |  |      |      |     |        |

(領収書は、重ならないように貼付してください。)

5/11

|              |         |               |
|--------------|---------|---------------|
| 04-05-II B W | *54,355 | ラホクナイショウトモノカク |
| 04-05-II B W | *330    | 振込手数料         |

請求書

4年5月9日 No.

日本共産党京都府議会議員団様

下記のとおりご請求申し上げます

石北内職友の会

| 税込合計金額     |      | 税率 | 消費税額等  |    |    |
|------------|------|----|--------|----|----|
|            |      |    | %      |    |    |
| 品名         | 数量   | 単価 | 金額(税抜) | 税込 | 摘要 |
| 1 府会だより 封入 | 7765 | 7  | 54355  |    |    |
| 2          |      |    |        |    |    |
| 3          |      |    |        |    |    |
| 4          |      |    |        |    |    |
| 5          |      |    |        |    |    |
| 6          |      |    |        |    |    |
| 7          |      |    |        |    |    |
| 合計         |      |    | 54355  |    |    |

第5号の2様式(第7条関係)

政務活動費領収書貼付用紙

|           |  |      |      |     |        |
|-----------|--|------|------|-----|--------|
| 議員氏名(会派名) | 日本共産党京都府議会議員団  | 整理番号 | 74   |     |        |
| 費目        | 調査研究費・研修費・ <del>広報費</del> ・要請陳情等活動費・会議費・資料作成費・資料購入費・事務所費・事務費・人件費 |      |      |     |        |
| 支払内容      | 長3封筒(9種)   |      |      |     |        |
| 支払金額      | 88,330   | 按分率  | 100% | 計上額 | 88,330 |
| 按分率の考え方   |  |      |      |     |        |
| 備考        | 手数料330円含む  |      |      |     |        |

(領収書は、重ならないように貼付してください。)

5/30

|          |     |          |         |
|----------|-----|----------|---------|
| 04-05-30 | B W | *745,800 | カ)キカンゴム |
| 04-05-30 | B W | *330     | 振込手数料   |

602-8041

京都市上京区下立売通新町西入  
京都府議会内

74

請求書

2022年05月20日締切

1頁

日本共産党京都府会議員団 様

お客様コード

担当者コード 000266

株式会社 きかんしコム



〒601-8205 京都市南区久世殿城町330-1  
TEL. 075-935-1115  
FAX. 075-935-5100

<取引銀行> 京都銀行 府庁前支店 普通 4002771  
近畿労働金庫 京都支店 普通 8790590  
<口座名義> (株) きかんしコム

毎度格別のお引き立てに預り厚くお礼申し上げます。  
下記の通りご請求申し上げます。請求書と行き違いにてお支払済の節はご了承下さい。

| 前月請求額 | 御入金額 | 調整額 | 繰越額 | 当月納品額   | 消費税    | 当月御請求額  | 前月御請求額  |
|-------|------|-----|-----|---------|--------|---------|---------|
| 0     | 0    | 0   | 0   | 678,000 | 67,800 | 745,800 | 745,800 |

| 発注日  | 品名           | 仕 様          | 数 量    | 単 価 | 金額      | 消費税    | 税 額   |
|--|--------------|--------------|--------|-----|---------|--------|-------|
| 04月21日<br>170282                                     | 長3封筒9種 (増)   | 長3/1P        | 5,500  |     | 80,000  | 8,000  | (10%) |
| 04月28日<br>170154                                     | 府会だよりNo. 349 | A4-12P (2/1) | 10,500 |     | 598,000 | 59,800 | (10%) |
| 【10%外税対象】<br>(対象額 678,000円 消費税 67,800円 税込額 745,800円) |              |              |        |     |         |        |       |

2022年04月21日

納 品 書

No. 019580

京都市上京区下立売通新町西入  
京都府議会内

日本共産党京都府会議員団 御中

TEL : 075-414-5566

株式会社 きかんしコム

株式会社 きかんしコム  
〒601-8205 京都市南区久世殿城町330-1  
TEL.075-935-1115(代) FAX.075-935-5100  
e-mail : com@mediapark.co.jp

| 品 名                         | 数 量    | 受注番号      |
|-----------------------------|--------|-----------|
| 長3封筒9種 (増)                  | 5,500部 | 170282/01 |
| 光永・浜田・迫・原田・水谷 各500部、団1,500部 |        |           |
| 島田・成宮・森下 各500部              |        |           |
|                             |        |           |

|   |     |       |
|---|-----|-------|
| お得意先様名<br>日本共産党京都府会議員団 様<br>TEL:075-414-5566 FAX:075-431-2916 | 指示者 | 担当営業  |
|   |     | 大崎 竜二 |



74

100

124

140

府会議員 **光永敦彦** みつなが あつひこ 党左京地区...761-6341  
 生活相談所...781-6622  
 自宅...752-9200  
<http://mitunaga-atuhiko.jp/> E-mail: [mitunaga@kyoto.zaq.ne.jp](mailto:mitunaga@kyoto.zaq.ne.jp)



**日本共産党**  
**京都府議会議員団**

<http://www.jcp-kyotofukai.gr.jp/>  
 E-mail: [giindan@jcp-kyotofukai.gr.jp](mailto:giindan@jcp-kyotofukai.gr.jp)

〒602-8041 京都市上京区下立売通新町西入 京都府議会内  
**Tel.(075)414-5566 Fax.(075)431-2916**



74

100

124

府会議員 **濱田良之** よしゆき 生活相談所…432-3261  
 自 宅…406-1922  
<http://hamada-yoshiyuki.jp/> E-mail:hamachan\_6@yahoo.co.jp



**日本共産党**  
**京都府議会議員団**  
<http://www.jcp-kyotofukai.gr.jp/>  
 E-mail:giindan@jcp-kyotofukai.gr.jp

〒602-8041 京都市上京区下立売通新町西入 京都府議会内  
**Tel.(075)414-5566 Fax.(075)431-2916**





74

100

124

140

府会議員 <sup>さこ</sup> 迫 <sup>ゆうじ</sup> 祐仁 生活相談所...813-2117

<http://sako-yuuji.jp/>

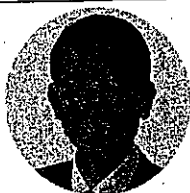

日本共産党  
京都府議会議員団

<http://www.jcp-kyotofukai.gr.jp/>

E-mail: [giindan@jcp-kyotofukai.gr.jp](mailto:giindan@jcp-kyotofukai.gr.jp)

〒602-8041 京都市上京区下立売通新町西入 京都府議会内  
Tel.(075)414-5566 Fax.(075)431-2916



74

100

124

140

府会議員 **原田 完** かん 生活相談所…811-7065  
 自 宅…312-6753  
<http://harada-kan.jp/> E-mail:[fukai@harada-kan.jp](mailto:fukai@harada-kan.jp)



**日本共産党**  
**京都府議会議員団**  
<http://www.jcp-kyotofukai.gr.jp/>  
 E-mail:[giindan@jcp-kyotofukai.gr.jp](mailto:giindan@jcp-kyotofukai.gr.jp)

〒602-8041 京都市上京区下立売通新町西入 京都府議会内  
**Tel.(075)414-5566 Fax.(075)431-2916**



74

100

124

140

府会議員

みずたに  
**水谷**

おさむ  
**修**

携帯

070-5261-5831



<https://ja-jp.facebook.com/mizutaniosamu/>



**日本共産党  
京都府議会議員団**

<http://www.jcp-kyotofukai.gr.jp/>

E-mail: [giindan@jcp-kyotofukai.gr.jp](mailto:giindan@jcp-kyotofukai.gr.jp)

〒602-8041 京都市上京区下立売通新町西入 京都府議会内

**Tel.(075)414-5566 Fax.(075)431-2916**



74

100

124

府会議員 <sup>けいこ</sup> 島田敬子 生活相談所…315-1484

<http://shimada-keiko.jp/> E-mail: [usaginomimi2@amail.plala.or.jp](mailto:usaginomimi2@amail.plala.or.jp)



日本共産党  
京都府議会議員団

<http://www.jcp-kyotofukai.gr.jp/>  
E-mail: [giindan@jcp-kyotofukai.gr.jp](mailto:giindan@jcp-kyotofukai.gr.jp)

〒602-8041 京都市上京区下立売通新町西入 京都府議会内  
Tel.(075)414-5566 Fax.(075)431-2916



74  
.  
100  
.  
124  
.  
140

---

府会議員 なるみや **成宮まり子** 西京区生活相談所...392-3546  
<http://www.narumiya.info/>



日本共産党  
京都府議会議員団  
<http://www.jcp-kyotofukai.gr.jp/>  
E-mail: [giindan@jcp-kyotofukai.gr.jp](mailto:giindan@jcp-kyotofukai.gr.jp)

---

〒602-8041 京都市上京区下立売通新町西入 京都府議会内  
**Tel.(075)414-5566 Fax.(075)431-2916**

---



74

100

140

府会議員 <sup>よし</sup> <sup>み</sup> 森下由美 自宅...981-8331



日本共産党  
京都府議会議員団

<http://www.jcp-kyotofukai.gr.jp/>  
E-mail: giindan@jcp-kyotofukai.gr.jp

〒602-8041 京都市上京区下立売通新町西入 京都府議会内  
Tel.(075)414-5566 Fax.(075)431-2916



74

100

124

140

---

# 日本共産党 京都府議会議員団

<http://www.jcp-kyotofukai.gr.jp/>  
E-mail: [giindan@jcp-kyotofukai.gr.jp](mailto:giindan@jcp-kyotofukai.gr.jp)

---

〒602-8041 京都市上京区下立売通新町西入 京都府庁内  
Tel.(075)414-5566 Fax.(075)431-2916

---

第5号の2様式(第7条関係)

政務活動費領収書貼付用紙

|           |  |      |      |     |         |
|-----------|--|------|------|-----|---------|
| 議員氏名(会派名) | 日本共産党京都府議会議員団  | 整理番号 | 75   |     |         |
| 費目        | 調査研究費・研修費・ <del>広報費</del> ・要請陳情等活動費・会議費・資料作成費・資料購入費・事務所費・事務費・人件費 |      |      |     |         |
| 支払内容      | 府会だよりNo.349  |      |      |     |         |
| 支払金額      | 657,800  | 按分率  | 100% | 計上額 | 657,800 |
| 按分率の考え方   |  |      |      |     |         |
| 備考        |  |      |      |     |         |

(領収書は、重ならないように貼付してください。)

5/  
30

|          |     |          |          |
|----------|-----|----------|----------|
| 04-05-30 | B W | *745,800 | か)キカンシヨム |
| 04-05-30 | B W | *330     | 振込手数料    |



602-8041

京都市上京区下立売通新町西入  
京都府議会内

75

請求書

2022年05月20日締切

1頁

日本共産党京都府会議員団 様

お客様コード

担当者コード

000266

株式会社 きかんしコム



〒601-8205 京都市南区久世殿城町330-1

TEL. 075-935-1115

FAX. 075-935-5100

<取引銀行> 京都銀行 府庁前支店 普通 4002771  
近畿労働金庫 京都支店 普通 6790590

<口座名義> (株) きかんしコム

毎度格別のお引き立てに預り、お礼申し上げます。  
下記の通りご請求申し上げます。請求書と行き違いにてお支払済の額はご了承下さい。

| 前月請求額 | 繰入金額 | 前月支払額 | 前月繰上り | 当月請求額   | 当月支払   | 当月繰上り   | 当月請求残   |
|-------|------|-------|-------|---------|--------|---------|---------|
| 0     | 0    | 0     | 0     | 678,000 | 67,800 | 745,800 | 745,800 |

| 引当               | 品名           | 単位           | 数量     | 単価      | 金額      | 消費税       | 税別    |
|------------------|--------------|--------------|--------|---------|---------|-----------|-------|
| 04月21日<br>170282 | 長3封筒9種 (増)   | 長3/1P        | 5,500  |         | 80,000  | 8,000     | (10%) |
| 04月28日<br>170154 | 府会だよりNo. 349 | A4-12P (2/1) | 10,500 |         | 598,000 | 59,800    | (10%) |
|                  | 【10%外税対象】    |              |        |         |         |           |       |
|                  | (対象額         | 678,000円     | 消費税    | 67,800円 | 税込額     | 745,800円) |       |

尚、御精算予定日は、2022年06月10日となっておりますのでよろしくお願ひ申し上げます。

☆ 全一枚です。



初出宣伝(東門)(1月4日)

全会一致で議決(詳細はHPで)

- ◆京都府府内産木材の利用等の促進に関する条例制定の件
- ◆ロシアのウクライナ侵攻を非難する決議

●目次●

|          |          |        |
|----------|----------|--------|
| 2P▶2月議会  | 代表質問     | 島田けい子  |
| 4P▶2月議会  | 代表質問     | 水谷 修   |
| 6P▶2月議会  | 一般質問     | 原田 完   |
| 7P▶2月議会  | 一般質問     | 山内よし子  |
| 8P▶2月議会  | 一般質問     | 森下よしみ  |
| 9P▶2月議会  | 知事総括質疑   | 山内よし子  |
| 10P▶2月議会 | 知事総括質疑   | 水谷 修   |
| 11P▶2月議会 | 意見書・決議討論 | 西山のぶひで |
| 12P▶2月議会 | 議案討論     | 成宮まり子  |

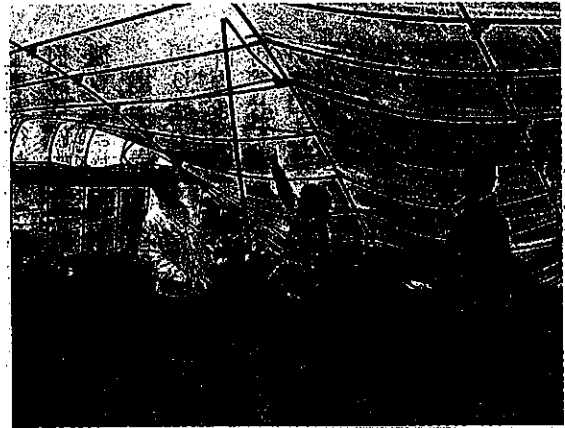

与謝野町 舞鶴市への大雪被害調査  
(1月11日)



ウクライナ侵略抗議緊急宣伝(2月25日)

日本共産党京都府会議員団

# 府会だより

2022年  
2月定例議会

編集・発行/日本共産党京都府会議員団  
 発行人/水谷 修 TEL 075(412)6566 FAX 075(481)2916  
 〒602-8570 京都市上京区中立売通新町西入 京都府議会内  
 Eメール/giindan@jcp-kyotofukai.gr.jp  
 ホームページ/https://www.jcp-kyotofukai.gr.jp/  
 発行日/毎月1日(休)

Spring 2022 No. 349

# 長引くコロナ禍のもと、命とくらしを本気で守る府政を

島田けい子議員は、新型コロナウイルス感染症で亡くなった方々の冥福をお祈りするとともに、第一線で奮闘していただいている現場の皆様へ敬意を表しました。

## 大雪被害への緊急支援を

年末年始の大雪により、府中北部で農家のパイプハウスの倒壊やビ

ニールの破損、農産物の出荷停止等の深刻な被害が広がりました。党議員団は、1月11日、12日、24日と現地調査を行い、パイプハウスや付帯施設等の撤去・再建への緊急要望を行いました。

## 南丹市美山町芦生の 府道38号の整備を

府道38号の道路法面が崩落し復旧工事が行われていたところ、1月18日深夜に大規模崩壊し、集落が一時孤立しました。

島田議員は、日常生活道路予算を切り詰める一方で、北陸新幹線延伸計画を推進している問題を厳しく批判。土木パトロール班の23班中13班

を民間委託にしたことを指摘。道路パトロール業務を府が責任をもって行えるよう現業職員の不補充方針を撤回し、土木事務所を統合前に戻して技術職員の増員を行うよう求めました。

## 新型コロナウイルス対策の 有効な知事のメッセージ 発信を

感染力が強いオミクロン株など新型コロナウイルス感染者が府内全域で急増しています。ワクチン接種も進まない中で、高齢者の福祉施設や医療機関でのクラスター発生や保育所、学校等の学級閉鎖、臨時休校が相次いでいます。

保健所では積極的疫学調査や健康観察が追いつかず、学校でも濃厚接触者の待機期間の短縮など、方針転換が次々行われ、現場職員や府民に混乱が広がっています。

医療現場や保健所がひっ迫している現状など、府民に負担をかけている実態を知事が率直に、説明することが必要だと述べました。

## 3回目のワクチン接種 の加速を

ワクチンの3回目接種率は先進国の中でも日本は最下位という現状です。国が根拠のない「原則8カ月」方針を打ち出し、自治体の接種前倒しを要望する声にも耳を貸さなかったことにあると批判。国に対して「65歳未満の国民についても6か月接種」を国方針として示し、ワクチン確保に全力を挙げるよう求めました。

## 検査キット試薬の確保 無症状者への検査、 宿泊療養施設の拡充を

検査キットや試薬が不足し、調剤薬局でも予約できないなどの問題が起きました。島田議員は、重症化リスクの高い高齢者施設や保育所等に対し、重点的に無症状者への検査を行うよう求めました。また、一般医療がひっ迫し、すでに救急患者の受け入れ困難事例が急増していると

2022年2月議会  
代表質問

2月9日

島田けい子議員  
(京都市右京区)



美山町調査(1月18日)

の、宿泊療養施設と医療提供の拡充を行うよう求めました。

また、重要な役割を果たしている公的・公立病院のベッド縮小、民間医療機関も含む急性期病床を70万床から50万床へ削減する計画を進めていることを批判。病床削減を押し進める地域医療構想を撤回するよう求めました。

### コロナ禍でも事業継続 できる支援を

京都府内で2021年に休業、廃業、解散した企業数は前年比7.2%増えて847件にもなりました。コロナ禍が長期化し事業の継続を断念する業者が増えていると指摘しました。

また、「事業復活支援金」は持続

化給付金の半分で、事業者には50万円しかなく、家賃補助金もなくなつたを批判。府独自の店舗家賃やリース代等の固定費や減収分への支援、新型コロナウイルス対応資金の返済期間の延長、猶予の措置、保証料の補給を行うよう求めました。

### 高すぎる国保料引き下げ 子どもの医療費助成 制度拡充を

失業や収入減少で病院に行くことを控え、命に係わる深刻な事例が明らかになっていることも、高すぎる国保料を引き下げることで、医療費の一部減免制度をはじめとする各種相談窓口での周知徹底を行うよう追及しました。また、子どもの医療費負担が重く受診をためらった方が

### 質問を終えて 大南原

1月18日、南丹市美山町芦生地域の府道38号京都美山広河原線の法面が大規模に崩落し、芦生集落が一時孤立しました。現地から緊急連絡を受け、土木事務所や危機管理部へ緊急要望。冬季閉鎖中の佐々里峠の緊急除雪が夕方には完了し、電源車等が配備され、孤立状態を解消することができました。当地は北陸新幹線延伸計画のルートにほぼ近いところ、無謀な開発を国家的プロジェクトだと住民に押し付ける一方、日常生活道路の改修が財政難で進まず災害を未然に防止するための道路パトロール業務の民間委託や土木事務所を減らすなど許せません。大型開発より住民の命・くらしを守る「公共の役割」を果たすべきです。

【島田敬子】

### 誰のための開発かはっきりした

みつなが敦彦 (京都市左京区)



北山エリア再開発反対の「春を呼ぶパレード」に300人が集まり、その怒りと熱意に驚きました。署名も12万筆以上。運動の積み重ねの大切さをひしひし感じます。そして、知事選挙の最大争点にも浮上。こうした中、コンサルのKPMGが、アリーナや植物園、ホテルなど整備手法検討報告書がようやく公開されました。そこには事業効果が75億円と試算されました。しかし、これは開発のために320億円を投入し、民間が建設や運営をすれば、府が建設し運営するより75億円低減できるという、開発ありきのもので、しかもこの金額も増える一方の可能性があり、さらに事業効果の5倍もの府民の税金投入が前提になっています。一体だれのための再開発か、はっきりしたのではないのでしょうか。国交省と自民党いなり知事の姿がますます露骨になりました。

### 米軍経ヶ岬レーダー基地 の「コロナ感染防止ルール を守らせる措置を

京丹後市 経ヶ岬米軍基地で、1

33%もいる事例を紹介するとともに、子どもの医療費助成制度を通院も含め中学卒業まで無料にするよう求めました。また、全国17府県で広がる妊産婦医療助成制度を創設するよう求めました。

知事は、子ども医療費について「市町村の意見を聞きながら検討を進める」とのべました。

月に10人の米軍人・軍属のコロナ感染陽性者が判明しました。日本の検疫や行動制限が及ばない根拠となっている日米地位協定の弊害が浮き彫りになりました。

島田議員は、在日米軍の特権的扱いを認めた日米地位協定の抜本改定を国へ強く要請するとともに、現在の地位協定の下でも、京都府がやるべきは、さらなる市中感染を防止することだと強調。緊急に米軍関係者の経ヶ岬米軍基地への移動中止、基地の閉鎖や撤去も含むきびしい態度で臨むべきと求めました。

# 大型開発より、命とくらし優先する府政を

大企業の儲けのための南部大型開発は見直しを

概ね10年間の府南部の開発面積は500ヘクタールを超え、インフラ整備や維持費が途切れる懸念があることが明らかです。

水谷議員は、膨大な物流開発や市街地開発は自治体財政への影響を太



2022年2月議会  
代表質問  
2月9日  
水谷 修 議員  
(宇治市・久御山町)

大きくすると批判し、大企業の大型開発を根本的に見直しを求めました。知事は、新名神高速道路の全線開通を活かし、人流・物流・産業の拠点形成を目指し事業を進めていると述べ、自治体負担については答弁しませんでした。

北陸新幹線「受益と負担に大幅な不均衡」と言う「なる中」を

北陸新幹線延伸計画の敦賀を新大阪間の建設費等が大幅に増額するとは必至です。知事は「受益と負担の大幅な不均衡が生じる」として負担の見直しを求めています。水谷議員は「安定的な財源見通しの確保」「収支採算性」が明確になっていないことでは、推進すべきでない」と批判しました。

知事は「建設費の負担割合について受益に依りた地元負担を要するよう求める」と答弁したものの「環境影響調査と地元への丁寧な説明が先であり、着工5条件はその次の段階」と述べ無責任な態度に終始しました。

府民所得減の一方で京都の大手企業は内部留保大幅増 労働者の賃上げを

この5年間で実質賃金が5%下がった。2020年の女性の賃金格差は男性の56.2%です。その一方で府内の大手企業の内部留保は軒並み増加させています。

水谷議員は、府民の暮らしと京都経済を立て直すため実質賃上げを求め、京都の男女賃金格差の是正、同一労働同一賃金への本格的な取り組みを求めました。知事は、「労働者の生活の安定と向上が経済の好循環をもたらす地域経済の活性化につながる」と述べ、国・経済団体は引き続き要請していくと答弁しました。

国内産業空洞化と一体の大企業の物流開発やめよ

新名神全線開通を運動させた物流開発推進は、大手企業による寡占化

を進め、地元事業者を苦しめることになると批判し、地方の経済と雇用地元運送業者や地元商業を守る政策への転換を求めました。知事すでに大手物流企業が京都での主導権を強め、業界の寡占化が一層進んでいる問題を指摘。ガソリンの高騰もあり深刻な打撃を受けている実態を告発。また、運送業の労働者の低賃金と長時間労働は顕著で、人手不足もあり深刻だと述べました。

知事は、物流開発は、地元物流企業への波及効果とともに足腰の強い産業基盤を形成すると答弁。府域の経済活性化や雇用の創出につながることを述べました。

農村地域を支える

小規模農家への支援を

京都の農業は98%が家族農業で、69%を占める1ヘクタール以下の小規模農家が農村地域を支えています。知事は「100ヘクタール農場づくり」と称して大規模農家への広域的な農地の集積・集約を強力に推進めようとしています。農業の根幹である米の生産者価格が暴落し、「コメが作り続けられない」と悲鳴が上がっており、こうした農家を支援するためには米の価格保障農家の所得保障等の京都独自制度の創設を求めました。

知事は、一人一人の状況に応じた  
きめ細やかな支援を行うと答弁しま  
した。

## 水道広域化・消防広域化 を押しつけるな

府営水道の広域化、事業統合につ  
いて、住民や議会に説明もされてい  
ない問題を指摘。水谷議員は、広域  
化は民営化の一里塚であり、府営水  
道と受水自治体の事業統合で3圏域  
での広域化の強行はすべきでない  
と批判しました。

さらには、消防指令センターの共同運  
用は、消防広域化の前段階であり、経  
費節減が目的で防災力低下につながる

ると批判。地域の実態に即した常備  
消防強化こそ重要だと追及しました。

## 北山エリア開発計画の 最終報告書をなぜ 府民に公開しないのか

北山エリア開発計画は情報開示を  
求める府民に対し「白塗り」で情報  
隠しをおこなっている。さらに北山エリ  
ア整備事業手法等検討業務に係る  
公募型プロポーザル実施の資料を事  
務マニフェストに反して「赤本」に非  
ジからも消しました。なぜ最終報告  
書について公表を拒むのか質しまし  
た。知事は、「委託業務の中間報告は



京都市北区  
小針町在住の  
小針の養老院主  
の代表者

## 緊急搬送事例を把握し 対策を

濱田よしゆき (京都市北区)

コロナ感染急拡大で、医療現場がひっ迫する  
なかで、緊急搬送困難事例が増大しています。  
私の身近でも、「かかりつけ医に、腸閉塞と診  
断されて、入院が必要となり、10数件電話を  
掛けてもらったが、入院先が見つからず、やむ  
なく、自宅療養で通院治療を行った」「3回目  
のワクチンを打って、帰宅したら気分が悪くな  
り、倒れた。救急車を呼んでもらったが、市内  
の病院は受け入れてもらえず、市外の病院に運  
ばれた」というような事例が起こっています。  
そこで、危機管理・建設交通常任委員会で、  
こうした緊急搬送困難事例の実態を京都府とし  
て把握をして、必要な対策を打つことを求めま  
した。

北陸新幹線延伸ルート  
に対する情報公開請求については検討  
途上にあつたため」と弁解し、「公  
募型プロポーザルについてはホーム  
ページを誤って削除した」と謝罪。  
最終報告は委託内容の確認が終わつ  
た段階で公開すると述べました。



## 府内大手企業の内部留保

単位:億円

|       | 2020年度末 | 2019年度末 |
|-------|---------|---------|
| 京セラ   | 18730   | 5419    |
| 任天堂   | 20084   | 4694    |
| 村田製作所 | 19075   | 11066   |
| 日本電産  | 11218   | 9275    |

(京都市民報社調査)

## 質問を終えて

### 北陸新幹線延伸計画は 中止に追い込もう

北陸新幹線延伸について「受益と負担にどれほ  
どの不均衡があるか」と問うた。知事は「長大  
トンネル・大深度地下工事等が想定されており、路  
線延長も長い」「受益と負担との不均衡が生じる  
ことも懸念」と答弁。沿線知事が財政負担を拒否  
すれば新幹線は止まる。

鉄道運輸機構・堀口北陸新幹線建設局長はイン  
タビューに「小浜→京都ルート決定時、着工は  
30年度末の北海道新幹線札幌開業後とされ、そ  
れとはかけ離れている。着工5条件の確認が大き  
なハードルになる」。建設費2.1兆円についても  
「詳細ルートが決まった段階で施工計画を煮詰め  
もう一度、試算を検証する必要がある」とした。

いま反対世論が追い込んでいる。北陸新幹線よ  
り命・暮らしを

水谷修

原田 完 議員  
(京都市中央区)

### 京都の農業再生へ 小規模農家への支援を

京都府では「集落連携100ha農場づくり」と銘打って、集落営農の広域化を進めてきましたが、耕作維持が困難になり受託していた水田の返還も発生しています。激しい経営環境下での京都の農業を知事はどう再生しようとしているのが厳しく追及しました。

原田議員は、地域に根ざした小規模農家や新規就農者の経営安定支援



京都総評の陳情を受けて(2月21日)

制度の実施などで経営が維持できざるようになると、また、米価の生産原価を賄う価格保証、廃止された戸別所得補償の復活、農業を継続するための助成制度等を検討するようを求めました。

知事は、大規模化による収益力の強化により京都府農業全体の活性化を図ると答弁し、地域計画についても必要に応じて見直していくと答弁しました。

### 水田交付金の改悪やめよ 府内産小麦の増産支援を

国が改悪しようとしている「水田活用の直接支払い交付金」は、減反政策のもと、麦、大豆、ソバへの転作支援をするものですが、今後5年間で水稲が作付されない水田が対象外となります。

原田議員は、交付金が縮小されれば、離農が増え農業が崩壊しかねない指摘。2年連続の米価暴落のもとでの改悪であり、国に撤回を求めるよう求めました。さらに、府推奨の小麦品種「北下モリラ」の学校給食への活用などの強い要望が保護者からあるため、増産支援と消費拡大に結び付けた対策を求めました。

### コロナ禍に苦しむ 中小企業の支援強化を

コロナ禍のもとで中小企業・小規

模事業者が危機に見舞われてます。持続化給付金や家賃補助、需要開拓のための補助金や原材料高騰に対する資金繰り支援、無利子・無担保融資の利払いや償還の延期を受け、思い切った助成対策、借入れ返済免除や減額等の要望が関係団体からも寄せられています。

業績不振が長期化し、過剰債務に陥った企業が増え、今後、コロナ対策融資の返済が本格化すれば、倒産や休業は増えることが懸念されます。

原田議員は、第6波で景気の回復がなく、過重債務で中小零細企業が廃業、倒産の危機に陥る危険性があるため早急な対応策を求めました。

### 中小企業応援条例の 見直しにあたって

中小企業応援条例が15年目の見直しで一部改正案が議案とされています。この応援条例には、基本理念が示されておらず、京都府、中小業者、大企業、金融機関、団体、大学、市町村、府民などの責務や役割も明記されていません。

全国の自治体で、中小企業基本条例や小規模企業振興条例の制定が相次いでいます。都道府県で基本条例がないのは京都府だけとなりました。中小企業、小規模企業の維持・発展、京都経済の回復を実現していくべきだと述べました。

### 質問を終えて

#### 国民健康保険納付金の引き上げと 府民の暮らし

自営業者や定年退職後の年金生活者、リストラや不況下で職を失った人たちが加入する国民健康保険。元々国保会計の半分を拠出していたのに社会保障費削減して今や四分の一まで減らし、私たちの負担が増え続けています。

その中で滞納者が生まれ、三か月ごとに切り替える短期証、行くたびに滞納の請求が行われ、滞納が続くと医院の窓口負担が十割になり病気になっても医療が受けられない。更にリストラや不況で職を失った人がお金もなく、国保への切り替えが出来ない無保険と言われる人が増えています。

しかし、京都府は保険事業者でありながら滞納者の生活実態や受診状況については市町村任せで厳しい実態については全く顧みない冷たい府の姿勢でした。今こそ府政転換が必要です。[原田完]



山内よし子 議員  
(京都市南区)

**タブレット全額公費負担と通学費補助拡充を**

昨年12月議会には、タブレットの府立高校への導入に対し、全額公費負担を求める請願署名が7,900筆を超えて寄せられまじつた。2022年度予算案では、タブレットの購入費を1万円から2万円補助

の支援が提案されてはいますが、7万円の支出は保護者に重負負担を迫らせることになる。批判し、全額公費補助すべきと求めました。また、高校通学費補助制度は補助率が低い。ため生徒のわずか0.7%しか受給していないと指摘し、さらなる制度拡充を求めました。

**少人数学級の実現と教員の計画的増員を**

少人数学級実現を求める運動は京都でも全国的にも行われ、国は40年ぶりに小学校のみ5年間かけて35人以下学級を実施するとしています。昨年12月の京都府議会でも全会派一致で国の方針を上回る「義務教育における30人学級の推進を求める意

見書」を採択しました。山内議員は、子どもたちに行き届いた教育を保障し、災害にも感染症にも強い学校にするために、教員を増やして、すべての自治体で小学校も中学校も30人以下学級を実施できるようにすべきと追及しました。また、京都府の教員のうち3人、4人に1人が非正規の教員で、担任などの定数内講師も1割近くに上っていると指摘。正規教員の採用を計画的に増員するよう求めました。

**特別支援学校の新增設を計画的に**

宇治支援学校は開校時200名でしたが、今年度は300名で来年度はさらに在籍児童が増える見込みです。すでに特別教室を普通教室に転用、丹波支援学校も150名規模の学校が、すでに200名を超え図書室も使用せざるを得ない状況です。中丹支援学校も木工室を使用しています。緊急に教室不足を解消し、新增設計画を早急に立てるよう求めました。

**向日が丘支援学校に生活の学びができる施設を**

府教委は昨年1月、向日が丘支援学校改築基本構想の中で寄宿舎をなくす方針を明らかにしました。保護者を中心に寄宿舎の存続を願う運動が広がり、2万筆を超える署名が府教委に提出されました。

**質問を終えて**

文教常任委員会では、医療的ケアが必要な児童生徒の通学保障について質問。「この気で生まれてきてくれたよかったとは思ってはなかった」「いばらの道をおいてきて家族になれたと思えたのはほんの数年前」24時間人工呼吸が必要で、片時も目が離れない。現在高等部の子どもさんをもつお母さんの手紙を紹介。一人で車に乗せて学校に送迎することが、どれだけ危険で命がけなのか？呼吸器が振動や急ブレーキで外れた時は息もできず、一秒でも早く呼吸をさせたいと必死になって車をとめて手当てをしなければならぬのです。

お母さん方や地域を挙げての運動の中でタクシー代と付き添い看護師の予算が付きまじつた。一人一人の状況に寄り添い、使いやすい制度にするように求めました。

山内よし子



タブレットの公費負担を求める陳情(2月22日)

山内議員は、すべての児童生徒が宿泊でき、生活の学びができる施設設備を行うこと、食事の提供や宿泊への対応ができるよう人的配置を求めました。

また、障害児が安心して短期間でも過ごせる福祉型・医療型の障害児の短期入所に対応できる施設を増やすよう求めました。





森下よしみ 議員  
(八幡市)

### 新型コロナウイルス感染者を 早期発見、早期治療を

第6波では、新型コロナウイルス「オミクロン株」の感染拡大が過去最高を記録し、保健所から5日以上経ってからやっと連絡がある状況でした。私も2月10日からは「受診しなくても自分で検査キットによる自己判定をする」としましたが、検査キットが手に入らずに混乱しました。

森下議員は、陽性者を迅速に保護し健康観察を行うとともに、濃厚接触者がPCR検査を適切に受けられるようにすること、また、自宅療養者に医療や支援の手が届かない事態が起らないように求めました。そのため、7カ所に減らされた保健所を12カ所に再配置するよう知事に求めてきましたが「広域化により、トがあつた」という姿勢を崩していない問題を批判しました。

知事は、看護協会、近隣の市町村の保健師等の大幅増員で緊急的に対

### 子育て支援の柱に中学校 給食の実施と無償化を

府教育委員会は「給食費の助成について就学援助で対応している」としていますが、子どもたち全員の給食費の無料がセーフティネットになります。

森下議員は、全ての公立小中学校の児童・生徒に対して、公平な学校給食費の無償化に取り組むことも、中学校の完全給食が進まないのは財政的な課題があるがたとえ述べ、未実施の自治体との協議状況を把握し支援強化を求めました。教育長は給食施設の補助制度と支援制度の拡充を強く求めていくと答弁しました。

### 学校図書館司書の 全校配置を

学校図書館は、児童・生徒にとって一番身近な図書館であり、学校司書は子どもたちの興味関心に即した図書を揃え、読書活動の支援や教員と連携するなど、専門職としての役割を担っています。

コロナ禍においては、本を消費して貸し出す準備や、密を避ける工夫など、専任司書の配置があるからこ

そでできる役割がたくさんあります。本府のすべての学校で司書配置が進むよう府教育委員会が役割を發揮するとともに、市町村に対する正規職員の配置支援と合わせ、国に対して、専任で正規職員の学校司書配置を法的に位置づけるよう求めました。

教育長は、学校図書館法で学校司書の配置を進めるよう取り組んでいると答弁しました。

### 大型商業施設の影響による 交通渋滞対策の強化を

八幡市美濃山駅明合地蔵にあるコストコ八幡倉庫店の駐車場223

台で2011年12月にオープンして10年が経ちます。コストコ利用客はほとんど車で買い物に来ることから、入店待ちの車が八幡市道山手幹線道路にはみ出して土、日、祝日に限らず平日でも渋滞が生じています。

コストコ八幡倉庫店周辺の渋滞の影響で、松井山手地区循環バスへの運行にも支障を来しています。小学校、保育園、認定こども園があることから、通園通学路の交通安全対策の強化をおこなうよう求めました。理事者は、渋滞緩和に向けた協議を進め地域住民の生活に支障がないよう努めていくと答弁しました。

### 質問を終えて

#### いのちを守る政治が求められています。

私は、議員になる前は病院で看護師として働いていました。「いのちを守る政治をめざす」ことをモットーにしてきました。

コロナ禍で今ほど「いのちを守る政治」が求められているときはないと実感しています。今回も一般質問で、「縮小された保健所がマヒしている実態に目を向けて、体制強化、組織再生を」と訴えました。

しかし知事が本気で府民のいのちを守り、責任を持つ立場にたちきらないことに、心から怒りを覚えます。保健所の重要な役割発揮が、こんなに求められているときはありません。ところが、知事は緊急時だから近隣市町の応援などで機能を果たしていると開き直っています。

感染発見の遅れや、正確な情報共有・医療提供体制の不足などで、救えるいのちが救えない事態が今も起きています。10ヶ月の乳児の死亡、高齢者の死亡増加はとても胸が痛みます。

【森下よしみ】



山内 よし子 議員  
(京都市南区)

子どもの医療費  
助成拡充を

新型コロナウイルス感染症の第6波では、子どもたちの中に感染が広がり、あちこちで学級閉鎖や保育所が休所するという事態になりました。そうした中で山内議員は「学級閉鎖になっ

ても、賃金が減るから休めない」「保育園でクラスターが発生し臨時休園になった。中学生の娘に学校を休んでもらうて下の子を見てもらうしかなかった」などの寄せられた声を紹介し、子どもが安心して医療を受けられる事ができる京都府の役割が問われていると訴えました。

さらに、子どもの医療費助成の拡充について府が市町村との協議を2019年以降、一度も行っていないことが明らかになりました。山内議員は、市町村との協議をなぜ行っていないのか、知事は医療費助成の緊急性を感じていないのかと追及しました。

命に寄り添うことができる  
府政実現を



ばぼこうへい (京都市伏見区)

1日の新規感染者が3,000人に迫るなど、コロナ感染の第6波が府民生活にも、地域経済にも大きな影響を及ぼしました。幼児など子どもにも感染が広がる中で、小学校や保育園の学級閉鎖・休園に保護者は振り回され、高齢者施設では、感染者が発生しても入院できずに施設に留め置かざるを得ない事態があちこちで発生しました。

ところが知事は、自らのコロナ対策に胸を張り、「厳しい中でもなんとかやれている」と現場の実態とかげ離れた認識を示し、府が設置した入院待機ステーション110床が、数名しか受け入れられない事態が起こっていることを認めながら、「人員を確保できる状況にない」と開き直りました。

府民のいのちに寄り添うことが出来る府政がどうしても必要です。

子どもの学びの保障のため  
に教員増や少人数学級の  
実現を

子どもたちの学びの保障が大きな課題になっています。学級閉鎖の対応や教員の感染で教育現場が疲弊するといった事態がひろがっています。山内議員は、スクールカウンセラーや臨時教員確保のための予算を組むべきだと知事に求めました。また、全国では24県で小中学校を通じて少人数学級が実施されており、京都でも少人数学級を実施すべきだと訴えました。山内議員は、臨時教員の確保が今すぐ必要であること、少人数学級については「コロナ禍で子どもたちに豊かな教育環境を保障することは知事の責任だ」と求めました。

北山エリア開発計画は  
白紙撤回を

府立植物園を含む北山エリアの開発は、市民や専門家から様々な問題が指摘され、白紙撤回を求める署名が12万筆以上集まっています。しかし府は、住民説明会や議会でも総事業費や計画の具体的な中身について明らかにしないまま、大手コンサル丸投げで計画を作っています。山内議員は、府民の財産である植物園などの開発を府民の声を聞かないまますすめる府の姿勢を批判し、このまま有識者懇話会を開催し、開発のお墨付きをもらおうと考えているのから大間違いだと計画の白紙撤回を求めました。

インボイス制度  
導入中止・  
消費税増税5%を



西脇 いく子 (京都市下京区)

コロナ禍危機の長期化のもとで経済悪化が進んでいます。2月定例会で、党議員団は「消費税減税とインボイスの実施中止を求める意見書」を提案しました。コロナ禍で2020年度のGDPは44.6%減と過去最悪です。年間売り上げ1000万以下の免税業者がインボイスによって課税業者になる必要が生じるため、消費税インボイス制度を導入すれば、倒産や廃業の増化は明らかです。

日本商工会議所が実施したアンケートでも「制度がよくわからない」「コロナ禍で制度を理解する余裕もない」などの声も寄せられています。



水谷 修 議員  
(宇治市・久御山町)

保健所と人員を増やし  
コロナ感染対策の  
抜本的強化を

新型コロナウイルス感染症第6波では高齢者施設での大規模クラスターが相次ぐ中、京都府における直近7日間の人口100万人当たりの死亡者数が大阪府に次ぐ全国ワースト2位(3月6日現在)となっていました。感染判明から5日後、苦しいので保健所に電話して救急搬送され病院に行くこと重症と判断された事例があいつぎました。

水谷議員は改めて、保健所数を統合前に戻し体制の抜本的強化を図るよう求めましたが、知事は、保健所の「集約化・拠点化」で「緊急時に機動的な対応」ができ「役割が果たせている」と強弁しました。

再質問で水谷議員は、保健所職員の過酷な長時間労働を強いている実態をしめし、統廃合に「メリットがあった」という認識を改めるよう要

求。知事は「柔軟な応援体制が敷ける」と統廃合を合理化する答弁を繰り返しました。

臨時医療施設に  
介護補助者の配置を

死亡者数の高止まり状況の背景に、高齢者施設入所の感染者の入院先が見つからない、施設「留め置き」問題があります。

京都府では島津アリーナに「臨時的医療施設」として110床を増床し、確保病床(904床)に加えてきました。予算特別委員会の審査で、それがほとんど稼働せず、同時利用は数人である実態が明らかになりました。

それを受けて水谷議員は、病床使用の状況は使用率以上に、実態としては極めて深刻な逼迫状態にあるのではないかと追及。コロナ病床への介護スタッフ配置が必要です。厚生労省が2月8日の通知で、要介護高齢者の入院の増加が見込まれるため、「臨時的医療施設」においても介護補助者の配置を求めているのに、1か月以上も「なぜ対策をしてこなかったのか」と知事に迫りました。

ここでも知事は「病床は確保できている」と強弁し、実態からかけ離れた認識を示しました。

コロナ禍の業者を守る  
自治体の役割発揮を

さこ祐仁 (京都市上京区)



第6波のコロナ感染症拡大による自粛が3年目に入り、呉服商の方は「地方の催事を計画しても、キャンセルが続き、実施しても常連客も来ず開店休業状態」と嘆いておられる。また、織屋、染屋の製造業

者は受注減少に加え、原油高による燃料費高騰や資材不足で厳しい経営状況にある。

3月9日の農商工労働常任委員会で、持続化給付金などの再支給を望む声広がっていること、鳥取県のように「緊急応援金制度」をつくり、地域の業種を問わず、過去3年間の同時期と比較して30%以上減少している全ての事業者に対し、売り上げ規模に応じて1事業あたり「20~40万円」を上限に支給する制度を、京都府でも創設するよう要望しました。

2022年2月議会 意見書

詳細は京都府議会HPを御覧ください。

| 意見書<br>案番号 | 件名                                 | 提案会派     | 議決月日  | 議決結果 | 賛否の状況 |    |    |    |    |
|------------|------------------------------------|----------|-------|------|-------|----|----|----|----|
|            |                                    |          |       |      | 共産    | 自民 | 府民 | 公明 | 維新 |
| 第1号        | 地方創生と感染症対策に資するデジタル化の推進を求める意見書      | 自民 公明 府民 | 3月15日 | 原案可決 | ○     | ○  | ○  | ○  | ○  |
| 第2号        | 介護職員の処遇改善に関する手続の簡素化と対象職種の拡大を求める意見書 | 自民 公明 府民 | 3月15日 | 原案可決 | ○     | ○  | ○  | ○  | ○  |
| 第3号        | 非核三原則を遵守し「核共有」検討を行わないことを求める意見書     | 共産       | 3月15日 | 否決   | ○     | ×  | ×  | ×  | ×  |
| 第4号        | ケア労働者の大幅増員・大幅賃上げを求める意見書            | 共産       | 3月15日 | 否決   | ○     | ×  | ×  | ×  | ×  |
| 第5号        | 北陸新幹線延伸計画の中止を求める意見書                | 共産       | 3月15日 | 否決   | ○     | ×  | ×  | ×  | ×  |
| 第6号        | 消費税減税とインボイス制度の実施中止を求める意見書          | 共産       | 3月15日 | 否決   | ○     | ×  | ×  | ×  | ×  |

西山のぶひで議員  
(京都市伏見区)

西山のぶひで議員は、意見書5件、決議5件に賛成し、「地方創生と感染症対策に資するデジタル化の推進を求める意見書」案に反対する討論をおこないました。

**求められるのは「核共有」ではなく核兵器禁止条約**

「非核三原則を遵守し『核共有』検討を行わないことを求める意見書」案について、憲法9条を持つ日本は、ロシアによるウクライナ侵略に対し「武力行使はやめよ」「戦争反対」と声をあげ、核兵器禁止条約実現をリードするべきであると述べました。自民党の一部政治家や維新が主張する「核共有」は絶対におこなってはならないと訴えました。

**ケア労働者と子どもたちを支える政治を**

「ケア労働者の大幅増員・大幅賃上げを求める意見書」案について、国が今年2月から始めた賃上げ補助

制度に現場からは「一桁足りない」「なぜ対象職種を限るのか」と怒りの声が上がっていると主張。ケア労働者に対し、さらなる大幅賃上げと大幅増員が必要であり、安定した制度として実施すべきと求めました。

「30人以下の少人数学級の全面実施を求める決議」案「京都府内全ての自治体における安心・安全・全員の制の中学校完全給食実施への支援を求める決議」案「府立高校へのタブレット導入について全額公費負担を求める決議」案については、子どもたちにコロナ感染が広がる中、学びを保障するため、今こそ少人数学級が必要だと述べました。また、コロナ禍で家計収入が減少するもと、子どもたちの健康を維持する学校給食には大きな意義があり、37・7%

低い府内生徒の喫食率は市町へ支援をおこない喫食率を改善すべきと主張しました。さらに、高校での1人1台タブレット端末導入の全額公費負担を求めました。

**中小企業への直接支援を**

「消費税減税とインボイス制度の実施中止を求める意見書」案「コロナ禍での府独自の中小企業支援施策を求める決議」案について、原油高騰や国の支援制度の後退で中小企業から悲鳴があがっている事態を述べました。今必要なのは、インボイス制度ではなく、消費税減税など国民負担の軽減、固定費補助などの直接支援だと訴えました。

**討論**を終えて

**タブレット導入は全額公費負担で**

府立高校でのタブレット端末の導入直前となる今議会でも、11月議会に続いて「全額公費負担を求める」請願署名が寄せられました。運動の成果で「1万円補助」と一定の前進はあったものの、7万円の端末代に対する補助としては低すぎます。新たに公費負担に踏み切った自治体も多く、全国で24府県まで広がりました。京都府も自己負担なく実施すべきです。

また、議会では自民党からも「なぜ高額のiPadにこだわるのか。なぜ調達に東京大手の1社とのみ契約したのか」との声があがりました。国のGIGAスクール構想は、当初からIT産業の儲け優先ですすめられており、府内でも多くの矛盾が残っています。引き続き問うていきたいです。【西山のぶひで】

**2022年2月議会 決議案**

詳細は京都府議会HPを御覧ください。

| 決議案番号 | 件名   | 提案党派 | 議決月日  | 議決結果 | 賛否の状況 |    |    |    |    |
|-------|--|------|-------|------|-------|----|----|----|----|
|       |  |      |       |      | 共産    | 自民 | 府民 | 公明 | 維新 |
| 第1号   | ロシアのウクライナ侵襲を非難する決議                           | 全党派  | 3月15日 | 可決   | ○     | ○  | ○  | ○  | ○  |
| 第2号   | 子どもの医療費助成制度の早急なる拡充を求める決議                     | 共産   | 3月15日 | 否決   | ○     | ○  | ○  | ○  | ○  |
| 第3号   | 府立高校へのタブレット導入について全額公費負担を求める決議                | 共産   | 3月15日 | 否決   | ○     | ○  | ○  | ○  | ○  |
| 第4号   | 京都府内全ての自治体における安心・安全・全員の制の中学校完全給食実施への支援を求める決議 | 共産   | 3月15日 | 否決   | ○     | ○  | ○  | ○  | ○  |
| 第5号   | 30人以下の少人数学級の全面実施を求める決議                       | 共産   | 3月15日 | 否決   | ○     | ○  | ○  | ○  | ○  |
| 第6号   | コロナ禍での府独自の中小企業支援施策を求める決議                     | 共産   | 3月15日 | 否決   | ○     | ○  | ○  | ○  | ○  |

第5号の2様式(第7条関係)

政務活動費領収書貼付用紙

|           |  |      |      |     |         |
|-----------|--|------|------|-----|---------|
| 議員氏名(会派名) | 日本共産党京都府議会議員団  | 整理番号 | 76   |     |         |
| 費目        | 調査研究費・研修費・ <del>広聴広報費</del> ・要請陳情等活動費・会議費・資料作成費・資料購入費・事務所費・事務費・人件費 |      |      |     |         |
| 支払内容      | 府会だよりNo.349 送料   |      |      |     |         |
| 支払金額      | 644,495  | 按分率  | 100% | 計上額 | 644,495 |
| 按分率の考え方   |  |      |      |     |         |
| 備考        |  |      |      |     |         |

(領収書は、重ならないように貼付してください。)

6/9

|          |     |          |             |
|----------|-----|----------|-------------|
| 04-06-09 | B W | *652,576 | カ)ウイングスマルコ- |
| 04-06-09 | B W | *330     | 振込手数料       |

日本共産党京都府議会議員団 様

株式会社 ウィングスマルコー  
 京都市上京区千本通下立売下ル  
 小山町908-30  
 TEL : 075-813-5586 (経理)  
 FAX : 075-822-5588  
 代表取締役 豊永 明生

経理専用E-mail: keiri05@malcco.co.jp  
 集荷依頼E-mail: Syuka05@malcco.co.jp

請求書 2022年 5月分

下記の通りご請求申し上げます

|            |      |
|------------|------|
| ご請求金額      | 消費税額 |
| ¥652,676.- | 内税   |

お振り込み先は、京都銀行府庁前支店 口座番号 当座110543 名義 (株)ウィングスマルコーへお願いします。

| 日付       | 内訳       | 個数         | サイズ | 単価        | 合計              | 備考           |
|----------|----------|------------|-----|-----------|-----------------|--------------|
| 22/05/10 | 京都府内 配送料 | 75         | V   | 83        | 6,225           | 議会報告・学級懇談会案内 |
| 22/05/11 | 京都府内 配送料 | 7,765      | V   | 83        | 644,495         | 府会により No.349 |
| 22/05/30 | 京都府内 配送料 | 2          | 2C  | 438       | 876             | } 府政資料       |
| 22/05/31 | 京都府内 配送料 | 2          | 3C  | 540       | 1,080           |              |
|          |          | <u>個数計</u> |     |           | <u>7,844</u>    |              |
|          |          |            |     | <u>合計</u> | <u>¥652,676</u> |              |

第5号の2様式（第7条関係）

政務活動費領収書貼付用紙

|           |  |      |      |     |       |
|-----------|--|------|------|-----|-------|
| 議員氏名(会派名) | 日本共産党京都府議会議員団  | 整理番号 | 77   |     |       |
| 費目        | 調査研究費・研修費・ <del>広報広報費</del> ・要請陳情等活動費・会議費・資料作成費・資料購入費・事務所費・事務費・人件費 |      |      |     |       |
| 支払内容      | 「京都民報」（5部） 5月分   |      |      |     |       |
| 支払金額      | 3,400  | 按分率  | 100% | 計上額 | 3,400 |
| 按分率の考え方   |  |      |      |     |       |
| 備考        | マスコミへの広報用  |      |      |     |       |

(領収書は、重ならないように貼付してください。)

5/16

| 【請求内訳】  |    |      |    |
|---------|----|------|----|
| 新聞・雑誌名  |    | 定価   | 部数 |
| 日曜版     | 5月 | 930  |    |
| 京都民報    | 5月 | 680  | 5  |
| 前衛      | 5月 | 744  |    |
| 経済      | 5月 | 1100 |    |
| 議会と自治体  | 5月 | 794  |    |
| 月刊学習    | 5月 | 387  |    |
| 女性のひろば  | 5月 | 316  |    |
| 「赤旗」縮刷版 | 5月 | 4715 |    |
| 民青新聞    | 5月 | 680  |    |
|         |    |      |    |
|         |    |      |    |
|         |    |      |    |

領収書

日本共産党府会議員団 様

3,400 円

2022 年 5 月分

上記の金額、確かに受け取りました。

日本共産党京都府 委員 蓋印

|    |      |    |  |
|----|------|----|--|
| 日付 | 5/16 | 扱者 |  |
|----|------|----|--|

第9号様式(第7条関係)

2022年度 印刷物配布費用等説明書

会派・議員名

日本共産党京都府議会議員団

|             |                   |      |        |
|-------------|-------------------|------|--------|
| 配布物<br>(名称) | 営業とくらしのアンケート用紙    | 規格   | A4版片面  |
| 配付先         | 地域や街頭でのアンケート調査に使用 | 作成部数 | 1,000部 |

|      | 無                       | 有                                   | 充当有の場合                              |                 |            |            |                 |     |  |
|------|-------------------------|-------------------------------------|-------------------------------------|-----------------|------------|------------|-----------------|-----|--|
|      |                         |                                     | 支出先・内容等                             | 支出額<br>(円)      | 按分率<br>(%) | 計上額<br>(円) | 領収書<br>整理<br>番号 | 備 考 |  |
| 所要経費 | 印刷・<br>作成費用             | <input type="checkbox"/>            | <input checked="" type="checkbox"/> | 有限会社<br>ニュープリント | 11,660     | 100%       | 11,660          | 78  |  |
|      | 封筒代                     | <input checked="" type="checkbox"/> | <input type="checkbox"/>            |                 |            |            | 0               |     |  |
|      | 封入封<br>緘費用              | <input checked="" type="checkbox"/> | <input type="checkbox"/>            |                 |            |            | 0               |     |  |
|      | 送付等<br>費用               | <input checked="" type="checkbox"/> | <input type="checkbox"/>            |                 |            |            | 0               |     |  |
|      |                         | <input type="checkbox"/>            | <input type="checkbox"/>            |                 |            |            | 0               |     |  |
|      |                         | <input type="checkbox"/>            | <input type="checkbox"/>            |                 |            |            | 0               |     |  |
|      |                         | <input type="checkbox"/>            | <input type="checkbox"/>            |                 |            |            | 0               |     |  |
| 同封物  | 政務活<br>動費の<br>充当対<br>象  | <input type="checkbox"/>            | <input type="checkbox"/>            |                 |            |            | 0               |     |  |
|      | 政務活<br>動費の<br>充当対<br>象外 | <input type="checkbox"/>            | <input type="checkbox"/>            |                 | —          | —          | —               | —   |  |
| 合 計  |                         |                                     |                                     | 11,660          | —          | 11,660     | —               |     |  |

注 配布物の印刷又は作成に係る業務委託に要する費用を計上していない場合であっても、当該配布物を添付してください。



第5号の2様式 (第7条関係)

政務活動費領収書貼付用紙

|           |  |      |                 |
|-----------|--|------|-----------------|
| 議員氏名(会派名) | 日本共産党京都府議会議員団  | 整理番号 | 78              |
| 費目        | 調査研究費・研修費・ <del>広報費</del> ・要請陳情等活動費・会議費・資料作成費・資料購入費・事務所費・事務費・人件費 |      |                 |
| 支払内容      | 営業とくらしのアンケート用紙   |      |                 |
| 支払金額      | 11,660   | 按分率  | 100% 計上額 11,660 |
| 按分率の考え方   |  |      |                 |
| 備考        |  |      |                 |

(領収書は、重ならないように貼付してください。)

5/30

| 現金自動預金支払機                    |          |             |  |
|------------------------------|----------|-------------|--|
| ご利用明細書                       |          |             |  |
| ●本日は [ ] をご利用いただきありがとうございます● |          |             |  |
| お取扱日                         | 時刻       | お取扱店番・ご利用内容 |  |
| 040530                       | 1001023X | お振込         |  |
| お取引銀行                        | お取引店番    | 科目・口座番号     |  |
| 015801020644                 | 普通       | 31.31***    |  |
| 振込番号                         | 振込手数料    | 金 種         |  |
| 000005                       | ¥110     | ¥11650      |  |
| メモコード(後記)                    | 差        | 高           |  |
| お振込先                         |          |             |  |
| 京都銀行                         |          |             |  |
| 西京極支店                        |          |             |  |
| 普通 4055164                   |          |             |  |
| ユ)ニュープリント様                   |          |             |  |
| ご依頼人                         |          |             |  |
| ホンキョウサントウキョウトフキカイギンク         |          |             |  |
| ン タンチヨウハラダカン様                |          |             |  |
| 075414-5566                  |          |             |  |
| ご案内                          | [お知らせ欄]  |             |  |
|                              | お つ り    |             |  |
|                              | ***      |             |  |



# 新型コロナ、物価高騰の影響調査 営業とくらしのアンケート

日本共産党京都府会議員団

- 地域 ( ) 氏名 ( ) 性別 (男・女) 年齢 ( ) 歳
- 業種 ( )

## ①営業への影響はありますか？

- ①コロナの影響があった
- ②物価高騰や品不足の影響があった
- ③変わらない

## ②どのような影響を受けていますか？（複数回答可）

- ①売上の減少
- ②利益の減少
- ③原油や原材料の価格高騰
- ④原材料や部品等 の調達など物流の停滞
- ⑤取引、商談、イベントの中止・減少
- ⑥その他（自由回答）

## ③あなたはどのような支援策が必要だとお考えですか？（複数回答可）

- ①緊急の融資
- ②返済の猶予や利子補給
- ③家賃や水光熱費、リース代など固定費への補助
- ④従業員の給与支払いへの助成
- ⑤消費税の減税
- ⑥税金や国民健康保険料、社会保険料などの猶予や緊急減免
- ⑦その他（自由回答）

## ④その他、なんでも結構です。自由にご要望・ご意見などをお寄せください。

ご協力ありがとうございました。皆さんの声を国や自治体へ届けて実現をはかります。  
以下の番号へファックスでお送りください。

**FAX 075-431-2916**

第9号様式(第7条関係)

2022年度 印刷物配布費用等説明書

会派・議員名

日本共産党京都府議会議員団

|             |                  |      |        |
|-------------|------------------|------|--------|
| 配布物<br>(名称) | 営業とくらのアンケート促進チラシ | 規格   | A5版片面  |
| 配付先         | 地域や街頭、聞き取り時等に活用  | 作成部数 | 5,000枚 |

|      | 無                       | 有                                   | 充当有の場合                              |                 |            |            |       | 領収書<br>整理<br>番号 | 備 考 |
|------|-------------------------|-------------------------------------|-------------------------------------|-----------------|------------|------------|-------|-----------------|-----|
|      |                         |                                     | 支出先・内容等                             | 支出額<br>(円)      | 按分率<br>(%) | 計上額<br>(円) |       |                 |     |
| 所要経費 | 印刷・<br>作成費用             | <input type="checkbox"/>            | <input checked="" type="checkbox"/> | 株式会社<br>プリントパック | 6,910      | 100%       | 6,910 | 79              |     |
|      | 封筒代                     | <input checked="" type="checkbox"/> | <input type="checkbox"/>            |                 |            |            | 0     |                 |     |
|      | 封入封<br>緘費用              | <input checked="" type="checkbox"/> | <input type="checkbox"/>            |                 |            |            | 0     |                 |     |
|      | 送付等<br>費用               | <input checked="" type="checkbox"/> | <input type="checkbox"/>            |                 |            |            | 0     |                 |     |
|      |                         | <input type="checkbox"/>            | <input type="checkbox"/>            |                 |            |            | 0     |                 |     |
|      |                         | <input type="checkbox"/>            | <input type="checkbox"/>            |                 |            |            | 0     |                 |     |
|      |                         | <input type="checkbox"/>            | <input type="checkbox"/>            |                 |            |            | 0     |                 |     |
| 同封物  | 政務活<br>動費の<br>充当対<br>象  | <input type="checkbox"/>            | <input type="checkbox"/>            |                 |            |            | 0     |                 |     |
|      | 政務活<br>動費の<br>充当対<br>象外 | <input type="checkbox"/>            | <input type="checkbox"/>            |                 | -          | -          | -     | -               |     |
| 合 計  |                         |                                     |                                     |                 | 6,910      | -          | 6,910 | -               |     |

注 配布物の印刷又は作成に係る業務委託に要する費用を計上していない場合であっても、当該配布物を添付してください。

政務活動費領収書貼付用紙

|           |  |      |      |     |       |
|-----------|--|------|------|-----|-------|
| 議員氏名(会派名) | 日本共産党京都府議会議員団  | 整理番号 | 79   |     |       |
| 費目        | 調査研究費・研修費・ <del>広報費</del> ・要請陳情等活動費・会議費・資料作成費・資料購入費・事務所費・事務費・人件費 |      |      |     |       |
| 支払内容      | 営業とくらしのアンケート促進チラシ  |      |      |     |       |
| 支払金額      | 6,910  | 按分率  | 100% | 計上額 | 6,910 |
| 按分率の考え方   |  |      |      |     |       |
| 備考        |  |      |      |     |       |

(領収書は、重ならないように貼付してください。)

5/30

代引金額領収書

2022年05月30日 集金代行者 佐川急便株式会社  
付がき 京都営業所  
TEL 0570550161

お問合せ送り状No.  
5184-8119-9471

【決済金種】

✓:現金

代引金額(税込)  
¥6,910-

上記金額を領収いたしました。

印紙税申告納  
紙税つき下京  
付につき下京  
務署承認済

※この商品代金の領収書はご依頼主の委託により発行するものと致します。  
※商品及び代金の内容に関してはご依頼主にお問合せ下さい。  
※領収内容を修正したものは無効となります。  
※領収書発行者:SGシステム(株)東京都江東区新砂1丁目8番2号  
集金代行者:佐川急便(株)京都市南区上鳥羽角田町68番地

|              |   |                                   |  |  |
|--------------|---|-----------------------------------|--|--|
| 送り状 兼代引金額領収書 |   | 発送日                               | : 22年05月27日  |  |
|              |   | お問い合わせNo.                         | : 5184-8119-9471 個数 : 1  |  |
| お届け先         | 〒602-8570 京都市上京区下立売通新町<br>西入敷之内町 日本共産党京都府会<br>議員団                 | 代引金額(消費税含)                        | ¥6,910   |  |
|              | 様   | 消費税等                              | ¥628   |  |
| ご依頼主         | 京都府向日市森本町野田3-1 株式<br>会社プリントパック<br>株式会社プリントパック<br>TEL 0120-977-920 | 上記代金を領収致しました。<br>領収日 年 月 日        |  |  |
|              | 様   | 実決済種別                             | <input type="checkbox"/> 飛脚宅配便<br><input checked="" type="checkbox"/> 現金<br><input type="checkbox"/> 飛脚フリーサービスパッケージ<br><input type="checkbox"/> <del>クレジット決済</del> |  |
| 品名・荷姿        | 【印刷物】アンケート促進チラシ 5000<br>部×1種<br>■ヨビ同封<br>【土・日・祝を含め何曜日でも受取可】       | 佐川急便問合                            | TEL 093-434-9666   |  |
|              | 領収書発行者 佐川フィナンシャル株式会社<br>集金代行者 佐川急便株式会社                            | 東京都江東区新砂1-8-10<br>京都市南区上鳥羽角田町68番地 | クレジットローンでのお支払いは掲載致しません。  |  |

印紙税申告納  
紙税つき下京  
付につき下京  
務署承認済

集金代行者印

請求書

79

2022年05月26日

日本共産党京都府会議員団 御中

平素は格別のお引き立てを賜り厚くお礼申し上げます。  
ご依頼いただきました件、次の通り御請求申し上げます。  
何卒よろしくお願い申し上げます

株式会社プリントパック

T617-0003

京都府向日市森本町野田3-1

TEL 0120-977-920

FAX 075-935-6890



お支払条件 代金引換 (後払)

納品場所 ご指定場所

御請求金額 6,910円 (税込)

納品期日 3営業日

| ご注文番号       | 内 容   | 数量 | 単 価   | 金 額   |
|-------------|---|----|-------|-------|
| PAC29978163 | 品名：アンケート促進チラシ<br>A5 / 片面4色 / コート90 / 5,000部×1種類 /<br>加工1：トンボ仕上がり断裁 (ご注文サイズでお納め)<br>加工2：<br><br>代引き手数料 | 1  | 6,580 | 6,580 |
|             |   |    |       | 330   |
| 合 計         |   |    |       | 6,910 |

特記事項

代引手数料はお客様にご負担いただく形となります。

商品到着時に運送会社様へお支払いくださいませ。

あなたの  
声  
をお寄せく  
ださい



# 生活危機突破!!

## アンケート 実施中



家賃負担  
が重い。  
電気代がど  
んどん上  
がる。  
中古車販売

かつてなく  
仕事がない  
こんなこと  
は今までな  
かった。  
精密研削加工



## 3回大禍 物価・原材料高騰



半導体  
が入ってこず、  
製品に仕上  
げられない。  
制御盤製作

日本共産党京都府会議員団 ☎075-414-5566 ✉giindan@jcp-kyotofukai.gr.jp

活動報告書

80. 81. 82  
No. 83. 84. 85

会派・議員名 日本共産党京都府議会議員団

|          |   |        |         |
|----------|---|--------|---------|
| 費目       | 調査研究費・研修費・ <u>広聴広報費</u> ・要請陳情等活動費・会議費   |        |         |
| 報告事項     | 議会報告・府政要求懇談会  |        |         |
| 年月日      | 2022年6月8日(水)  |        |         |
| 場所       | キャンパスプラザ 第1会議室(京都市下京区)  |        |         |
| 対象者      | 日本共産党府会議員及び議員団事務局、市町議員、府民の皆さんなど39人が参加した。  |        |         |
| 目的       | 2022年6月定例会で「肉付け予算」となる補正予算案の特徴を報告し、物価高騰に伴う中小企業や地場産業の現場からの要求や、引き続くコロナ禍のもとでの実態の聞き取りのために開催した。   |        |         |
| 内容       | 物価高騰とコロナ禍のもとで、いっそう厳しさを増している府民生活の実態が報告された。また、高校生のタブレット購入が全額支援にならず、引き続き家計に負担をしている現状が報告された。  |        |         |
| 結果・成果等   | 年金が下がっているもとでの物価高・燃料費の高騰で、生活困窮者支援が急がれている。低所得者ほどダメージが大きく、至急電気代や水道料金の減免などが求められており、「公の責任」が問われていることが明らかになった。また、中小業者からは物価高騰が商品に転嫁できず、固定費の補助に止まらない支援が求められ、消費税を5%に、インボイス中止こそ必要との意見が出された。これらの要求を6月議会にいかしていく。 |        |         |
| 活動に要した支出 | 内容  | 計上額(円) | 内訳等     |
|          | 会場費・マイク代  | 28,590 |         |
|          | 備品使用料   | 3,140  | プロジェクター |
|          | 駐車料金  | 4,590  | 3人分     |
|          | 案内送料  | 6,555  |         |
|          | 当該活動に関して政務活動費に計上した合計経費  |        | 42,875円 |
| 領収書整理番号  | 80. 81. 82. 83. 84. 85  |        |         |
| 備考       |   |        |         |

80  
81  
82. 83  
84  
85

注 該当する政務活動費の費目の項目に○印を付けてください。







第5号の2様式(第7条関係)

政務活動費領収書貼付用紙

|           |   |      |      |     |       |
|-----------|---|------|------|-----|-------|
| 議員氏名(会派名) | 日本共産党京都府議会議員団   | 整理番号 | 82   |     |       |
| 費目        | 調査研究費・研修費・ <del>広域区費</del> ・要請陳情等活動費・会議費・資料作成費・資料購入費・事務所費・事務費・人件費 |      |      |     |       |
| 支払内容      | 議会報告・府政要求懇談会 駐車料  |      |      |     |       |
| 支払金額      | 1,550   | 按分率  | 100% | 計上額 | 1,550 |
| 按分率の考え方   |   |      |      |     |       |
| 備考        | 光永議員  |      |      |     |       |

(領収書は、重ならないように貼付してください。)

6/8

### 駐車券

キャンパスプラザ京都  
 (京都市大学のまち交流センター)  
 京都市公金収納受託者  
 (公財)大学コンソーシアム京都

22-06-08 17:55  
 1-0028

精算06-08 20:34  
 駐車時間 2時間39分  
 駐車料金 1,550円  
 割引 0円

領収書  
 前払 0円  
 現金 1,550円  
 釣銭 450円  
 NO. 088378

第5号の2様式(第7条関係)

政務活動費領収書貼付用紙

|           |   |      |      |     |       |
|-----------|---|------|------|-----|-------|
| 議員氏名(会派名) | 日本共産党京都府議会議員団                                       | 整理番号 | 83   |     |       |
| 費目        | 調査研究費・研修費・広報費・要請陳情等活動費・会議費・資料作成費・資料購入費・事務所費・事務費・人件費 |      |      |     |       |
| 支払内容      | 議会報告・府政要求懇談会 駐車料                                    |      |      |     |       |
| 支払金額      | 1,240   | 按分率  | 100% | 計上額 | 1,240 |
| 按分率の考え方   |   |      |      |     |       |
| 備考        | 山内議員  |      |      |     |       |

(領収書は、重ならないように貼付してください。)

6/8

駐車券 ↑

キャンパスプラザ京都  
(京都市大学のまち交流センター)

京都市公金収納受託者  
(公財)大学コンソーシアム京都

22-06-08 1-0031  
18:24

精算06-08 20:29  
駐車時間 2時間 5分  
駐車料金 1,240円  
割引 0円

前払 0円  
現金 1,240円  
釣銭 260円  
NO. 088376

第5号の2様式(第7条関係)

政務活動費領収書貼付用紙

|           |  |      |      |     |       |
|-----------|--|------|------|-----|-------|
| 議員氏名(会派名) | 日本共産党京都府議会議員団  | 整理番号 | 84   |     |       |
| 費目        | 調査研究費・研修費・ <del>広域広域費</del> ・要請陳情等活動費・会議費・資料作成費・資料購入費・事務所費・事務費・人件費 |      |      |     |       |
| 支払内容      | 議会報告・府政要求懇談会 駐車料   |      |      |     |       |
| 支払金額      | 1,800  | 按分率  | 100% | 計上額 | 1,800 |
| 按分率の考え方   |  |      |      |     |       |
| 備考        | 馬場議員   |      |      |     |       |

(領収書は、重ならないように貼付してください。)

6/8

京都駅ビル

西第2駐車場  
(事前精算機1F)

利用明細書

精算機 #13 P 精算No.000382  
 発券機 #01 発券No.036514  
 入庫時刻 2022年 6月 8日(水) 17:36  
 精算時刻 2022年 6月 8日(水) 20:36  
 駐車時間 3:00  
 駐車料金 A料金 1,800円  
 =====  
 合計 1,800円  
 ルシットカード 1,800円  
 =====

\*\*\*\*\*

会員No. XXXXXXXXXX  
 伝票No. 000027-0005975  
 利用額 1,800円

駐車料金は税込み価格です。  
 またのご利用をお待ちしております。

第9号様式 (第7条関係)

2022年度 印刷物配布費用等説明書

会派・議員名

日本共産党京都府議会議員団

| 配布物<br>(名称) |                         | 府議会報告懇談会 案内                         |                                     | 規格                |            | A4版片面      |            |                 |                         |
|-------------|-------------------------|-------------------------------------|-------------------------------------|-------------------|------------|------------|------------|-----------------|-------------------------|
| 配付先         |                         | 事前登録者等                              |                                     | 作成部数              |            | 100枚       |            |                 |                         |
|             |                         | 無                                   | 有                                   | 充当有の場合            |            |            |            |                 |                         |
|             |                         |                                     |                                     | 支出先・内容等           | 支出額<br>(円) | 按分率<br>(%) | 計上額<br>(円) | 領収書<br>整理<br>番号 | 備 考                     |
| 所要<br>経費    | 印刷・<br>作成費<br>用         | <input checked="" type="checkbox"/> | <input type="checkbox"/>            |                   |            | 100%       | 0          |                 | 案内チラシ等は、議員<br>団室にて作成・印刷 |
|             | 封筒代                     | <input checked="" type="checkbox"/> | <input type="checkbox"/>            |                   |            |            | 0          |                 |                         |
|             | 封入封<br>緘費用              | <input checked="" type="checkbox"/> | <input type="checkbox"/>            |                   |            |            | 0          |                 |                         |
|             | 送付等<br>費用               | <input type="checkbox"/>            | <input checked="" type="checkbox"/> | 株式会社<br>ウイングスマルコー | 6,555      | 100%       | 6,555      | 85              | 75枚送付、残りは個別<br>の案内に使用   |
|             |                         | <input type="checkbox"/>            | <input type="checkbox"/>            |                   |            |            | 0          |                 |                         |
|             |                         | <input type="checkbox"/>            | <input type="checkbox"/>            |                   |            |            | 0          |                 |                         |
|             |                         | <input type="checkbox"/>            | <input type="checkbox"/>            |                   |            |            | 0          |                 |                         |
| 同封<br>物     | 政務活<br>動費の<br>充当対<br>象  | <input type="checkbox"/>            | <input type="checkbox"/>            |                   |            |            | 0          |                 |                         |
|             | 政務活<br>動費の<br>充当対<br>象外 | <input type="checkbox"/>            | <input type="checkbox"/>            |                   | —          | —          | —          | —               |                         |
| 合 計         |                         |                                     |                                     | 6,555             | —          | 6,555      | —          |                 |                         |

注 配布物の印刷又は作成に係る業務委託に要する費用を計上していない場合であっても、当該配布物を添付してください。

コロナ禍

物価高騰 生活危機突破

# 議会報告 6月定例会 (6月10日～)

## 府政要求懇談会

- ✓ 京都府知事選挙後初の本格的な論戦の場になる6月定例会。
- ✓ 今年度の本格予算も提案されます。
- ✓ 知事選挙のたたかいも活かし、府民要求実現へ、みなさんのご要望を議員団にお寄せください。

2022年6月8日(水)午後6時30分～

キャンパスプラザ京都 2階/第1会議室

JR京都駅前・ビックカメラ向かい マップ→



※感染状況によってはオンライン併用になる場合もあります

申込み  
問い合わせ

日本共産党京都府会議員団

☎075-414-5566 FAX075-431-2916

✉giindan@jcp-kyotofukai.gr.jp



第5号の2様式(第7条関係)

政務活動費領収書貼付用紙

|           |  |      |      |     |       |
|-----------|--|------|------|-----|-------|
| 議員氏名(会派名) | 日本共産党京都府議会議員団  | 整理番号 | 85   |     |       |
| 費目        | 調査研究費・研修費・ <del>広報費</del> ・要請陳情等活動費・会議費・資料作成費・資料購入費・事務所費・事務費・人件費 |      |      |     |       |
| 支払内容      | 府議会報告要求懇談会案内 送料  |      |      |     |       |
| 支払金額      | 6,555  | 按分率  | 100% | 計上額 | 6,555 |
| 按分率の考え方   |  |      |      |     |       |
| 備考        | 振込手数料330円を含む   |      |      |     |       |

(領収書は、重ならないように貼付してください。)

6/9

|          |     |          |             |
|----------|-----|----------|-------------|
| 04-06-09 | B W | *652,676 | カ)ウイングスマルコー |
| 04-06-09 | B W | *330     | 振込手数料       |



京都府庁 議会棟

2022年06月08日

日本共産党京都府議会議員団 様

株式会社 ウィングスマルコー  
 京都市上京区千本通下立売下ル  
 小山町908-1  
 TEL: 075-813-5506 (経理)  
 FAX: 075-822-5538  
 代表取締役 豊永 明生

経理専用E-mail: keiri05@malcco.co.jp  
 集荷依頼E-mail: Syuka05@malcco.co.jp

請求書 2022年 5月分

下記の通りご請求申し上げます

|            |      |
|------------|------|
| ご請求金額      | 消費税額 |
| ¥652,676.- | 内税   |

お振り込み先は、京都銀行府庁前支店 口座番号 当座110543 名義 ㈱ウィングスマルコーへお願いします。

| 日付       | 内 訳      | 個数         | サイズ | 単価        | 合計              | 備 考          |
|----------|----------|------------|-----|-----------|-----------------|--------------|
| 22/05/10 | 京都府内 配送料 | 75         | V   | 83        | 6,225           | 議会報告・学級懇談会案内 |
| 5/11     | 京都府内 配送料 | 7,765      | V   | 83        | 644,495         | 府会日よりNo.349  |
| 22/05/30 | 京都府内 配送料 | 2          | 2C  | 438       | 876             | } 府政資料       |
| 22/05/31 | 京都府内 配送料 | 2          | 3C  | 540       | 1,080           |              |
|          |          | <u>個数計</u> |     | <u>合計</u> | <u>¥652,676</u> |              |

政務活動費領収書貼付用紙

|           |  |      |      |     |       |
|-----------|--|------|------|-----|-------|
| 議員氏名(会派名) | 日本共産党京都府議会議員団  | 整理番号 | 86   |     |       |
| 費目        | 調査研究費・研修費・ <del>広報広報費</del> ・要請陳情等活動費・会議費・資料作成費・資料購入費・事務所費・事務費・人件費 |      |      |     |       |
| 支払内容      | 「京都民報」(5部) 6月分   |      |      |     |       |
| 支払金額      | 3,400  | 按分率  | 100% | 計上額 | 3,400 |
| 按分率の考え方   |  |      |      |     |       |
| 備考        | マスコミへの広報用  |      |      |     |       |

(領収書は、重ならないように貼付してください。)

6/16

| 【請求内訳】  |    |      |    |
|---------|----|------|----|
| 新聞・雑誌名  |    | 定価   | 部数 |
| 日曜版     | 6月 | 930  |    |
| 京都民報    | 6月 | 680  | 5  |
| 前衛      | 6月 | 744  |    |
| 経済      | 6月 | 1049 |    |
| 議会と自治体  | 6月 | 794  |    |
| 月刊学習    | 6月 | 387  |    |
| 女性のひろば  | 6月 | 316  |    |
| 「赤旗」縮刷版 | 6月 | 4715 |    |
| 民青新聞    | 6月 | 680  |    |
|         |    |      |    |
|         |    |      |    |
|         |    |      |    |

領収書

日本共産党府会議員団 様

3,400 円

2022 年 6 月分

上記の金額、確かに受け取りました。

日本共産党京都府



|    |      |    |  |
|----|------|----|--|
| 日付 | 6/16 | 扱者 |  |
|----|------|----|--|

87

第9号様式(第7条関係)

2022年度 印刷物配布費用等説明書

会派・議員名

日本共産党京都府議会議員団

|             |                    |      |         |
|-------------|--------------------|------|---------|
| 配布物<br>(名称) | 6月議会代表・一般質問傍聴案内チラシ | 規格   | 16切両面   |
| 配付先         | 事前登録者等             | 作成部数 | 47,950枚 |

|      | 無                       | 有                                   | 充当有の場合                              |                |            |            |                 | 備考 |
|------|-------------------------|-------------------------------------|-------------------------------------|----------------|------------|------------|-----------------|----|
|      |                         |                                     | 支出先・内容等                             | 支出額<br>(円)     | 按分率<br>(%) | 計上額<br>(円) | 領収書<br>整理<br>番号 |    |
| 所要経費 | 印刷・<br>作成費用             | <input type="checkbox"/>            | <input checked="" type="checkbox"/> | 株式会社<br>きかんしコム | 218,130    | 100%       | 218,130         | 87 |
|      | 封筒代                     | <input checked="" type="checkbox"/> | <input type="checkbox"/>            |                |            |            | 0               |    |
|      | 封入封<br>緘費用              | <input checked="" type="checkbox"/> | <input type="checkbox"/>            |                |            |            | 0               |    |
|      | 送付等<br>費用               | <input checked="" type="checkbox"/> | <input type="checkbox"/>            |                |            |            | 0               |    |
|      |                         | <input type="checkbox"/>            | <input type="checkbox"/>            |                |            |            | 0               |    |
|      |                         | <input type="checkbox"/>            | <input type="checkbox"/>            |                |            |            | 0               |    |
|      |                         | <input type="checkbox"/>            | <input type="checkbox"/>            |                |            |            | 0               |    |
| 同封物  | 政務活<br>動費の<br>充当対<br>象  | <input type="checkbox"/>            | <input type="checkbox"/>            |                |            |            | 0               |    |
|      | 政務活<br>動費の<br>充当対<br>象外 | <input type="checkbox"/>            | <input type="checkbox"/>            |                | -          | -          | -               | -  |
| 合 計  |                         |                                     |                                     |                | 218,130    | -          | 218,130         | -  |

注 配布物の印刷又は作成に係る業務委託に要する費用を計上していない場合であっても、当該配布物を添付してください。

第5号の2様式(第7条関係)

政務活動費領収書貼付用紙

|           |  |      |      |     |         |
|-----------|--|------|------|-----|---------|
| 議員氏名(会派名) | 日本共産党京都府議会議員団  | 整理番号 | 87   |     |         |
| 費目        | 調査研究費・研修費・ <del>広報費</del> ・要請陳情等活動費・会議費・資料作成費・資料購入費・事務所費・事務費・人件費 |      |      |     |         |
| 支払内容      | 6月議会代表・一般質問傍聴案内チラシ   |      |      |     |         |
| 支払金額      | 218,130  | 按分率  | 100% | 計上額 | 218,130 |
| 按分率の考え方   |  |      |      |     |         |
| 備考        |  |      |      |     |         |

6/29

京都銀行 京銀インターネットEBサービス/データ伝送サービス

取引状況照会<振込振替>

処理日時 2022年06月29日 13時54分40秒

■取引情報

|        |               |
|--------|---------------|
| 受付番号   | 0627004       |
| 取引区分   | 振込            |
| 日付     | 実施済 06月29日    |
| 取引名    | 6月議会質問傍聴案内    |
| 振込依頼人名 | -             |
| 取引者    | 日本共産党京都府議会議員団 |

■振込元情報

|      |  |
|------|--|
| 支払口座 |  |
|------|--|

■振込先口座

|         |                        |
|---------|------------------------|
| 受取人番号   | 002                    |
| 振込先金融機関 | 京都銀行 (0158)            |
| 振込先口座   | 府庁前支店 (122) 普通 4002771 |
| 受取人名    | カキツコム                  |

■振込金額

|        |          |
|--------|----------|
| 振込金額   | 217,800円 |
| 税込手数料  | 330円     |
| 引落合計金額 | 218,130円 |

|  |
|--|
|  |
|--|

602-8041

京都市上京区下立売通新町西入  
京都府議会内

請求書

2022年06月20日締切

1頁

日本共産党京都府会議員団 様

お客様コード

担当者コード 000266

株式会社 きか



〒601-8205 京都市南区久世殿城町330-1  
TEL. 075-935-1115  
FAX. 075-935-5100

<取引銀行> 京都銀行 府庁前支店 普通 4002771  
近畿労働金庫 京都支店 普通 8790590

<口座名義> (株) きかんしコム

毎度格別のお引き立てに預り厚くお礼申し上げます。  
下記の通りで請求申し上げます。請求額と行き違いにてお支払済の節はご了承下さい。

| 前月請求額   | 納入金額    | 調整額 | 繰越額 | 当月納品額   | 消費税    | 当月御請求額  | 合計御請求額  |
|---------|---------|-----|-----|---------|--------|---------|---------|
| 745,800 | 745,800 | 0   | 0   | 198,000 | 19,800 | 217,800 | 217,800 |

| 月      | 日  | 品名   | 数量 | 単価     | 金額         | 消費税    | 税別    |
|--------|----|--|----|--------|------------|--------|-------|
| 05月30日 | 02 | ★ 御入金 ★  |    |        |            |        |       |
|        |    | 振込   |    |        | (*745,800) |        |       |
| 06月07日 | 10 | 代表・一般質問傍聴ビラ (浜田・高田・さこ・ばば) 16切-2P (1/1)               |    | 47,950 | 198,000    | 19,800 | (10%) |
| 170999 |    | 【10%外税対象】<br>(対象額 198,000円 消費税 19,800円 税込額 217,800円) |    |        |            |        |       |

尚、御精算予定日は、2022年07月10日となっておりますのでよろしくお願い申し上げます。

☆ 全一枚です。

87

6月府議会

KBS京都テレビで放映

京都府議会の傍聴におこしく下さい

# 日本共産党の代表質問

# 6月16日

午後1時開会  
午後2時頃

## 主な質問テーマ

- ウクライナ危機に乗じた「戦争する国づくり」を許さない
- 物価高騰対策、消費税減税、インボイス制度の実施中止を
- 高齢者の負担軽減、子どもの医療費助成制度の拡充を
- 中学校給食無償化の実施、京都府として給付制奨学金の創設について
- 新型コロナウイルス感染症対策の強化 保健所の配置を再編前に戻せ
- 地域分散・地産地消の再生可能エネルギーの普及を
- 北陸新幹線の延伸計画中止 府民生活と結びついた在来路線を守れ
- 北山エリア整備計画は白紙に戻して、府民的議論をふまえた見直しを

は ま だ



# 浜田 よしゆき



傍聴の際は、  
日本共産党議員団控室へ  
お立ち寄りください

☎075-414-5566  
<https://www.jcp-kyotofukai.gr.jp/>

## 日本共産党京都府会議員団

6月府議会での

# 日本共産党 一般質問

京都市右京区

しまだ **島田 けい子** 議員



京都市上京区

ゆうじ **とよ 祐仁** 議員

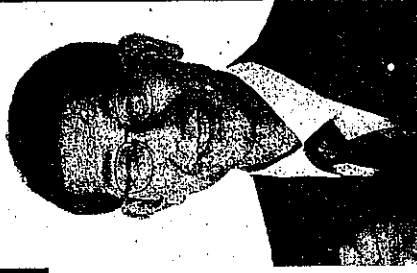

京都市伏見区

**ばば ころへい** 議員

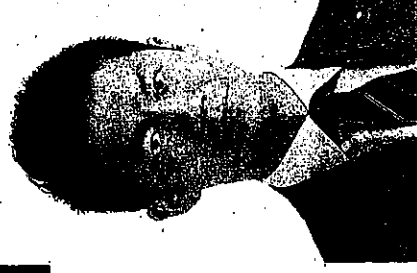

**6月20日** 月 **22日** 水

午後1時15分から

ぜひ傍聴におこしください

順番は後日に決まりますので、議員団にお問い合せください

(一般質問のテレビ中継はありません)

府議会の代表質問・一般質問・委員  
会審議は、京都府議会のホーム  
ページで生中継されます。  
ぜひご覧ください。



みなさんの  
要求を府議会に

請願のしめきりは、  
6月16日(木)  
午後5時です。

第9号様式 (第7条関係)

2022年度 印刷物配布費用等説明書

会派・議員名

日本共産党京都府議会議員団

| 配布物<br>(名称) |                         | 府政報告No. 2169~2170                   |                                     | 規格                | A4版        |            |            |                 |                         |
|-------------|-------------------------|-------------------------------------|-------------------------------------|-------------------|------------|------------|------------|-----------------|-------------------------|
| 配付先         |                         | 事前登録者等                              |                                     | 作成部数              | 各100部      |            |            |                 |                         |
|             |                         | 無                                   | 有                                   | 充当有の場合            |            |            |            |                 |                         |
|             |                         |                                     |                                     | 支出先・内容等           | 支出額<br>(円) | 按分率<br>(%) | 計上額<br>(円) | 領収書<br>整理<br>番号 | 備 考                     |
| 所要<br>経費    | 印刷・<br>作成費<br>用         | <input checked="" type="checkbox"/> | <input type="checkbox"/>            |                   | 0          | 100%       | 0          |                 | 議員団控室で作成・印<br>刷         |
|             | 封筒代                     | <input checked="" type="checkbox"/> | <input type="checkbox"/>            |                   |            |            | 0          |                 |                         |
|             | 封入封<br>緘費用              | <input checked="" type="checkbox"/> | <input type="checkbox"/>            |                   |            |            | 0          |                 |                         |
|             | 送付等<br>費用               | <input type="checkbox"/>            | <input checked="" type="checkbox"/> | 株式会社<br>ウイングスマルコー | 15,000     | 100%       | 15,000     | 88              | 各75部送付、残りは議<br>会報告会等で配布 |
|             |                         | <input type="checkbox"/>            | <input type="checkbox"/>            |                   |            |            |            |                 |                         |
|             |                         | <input type="checkbox"/>            | <input type="checkbox"/>            |                   |            |            | 0          |                 |                         |
|             |                         | <input type="checkbox"/>            | <input type="checkbox"/>            |                   |            |            | 0          |                 |                         |
| 同封<br>物     | 政務活<br>動費の<br>充当対<br>象  | <input type="checkbox"/>            | <input type="checkbox"/>            |                   |            |            | 0          |                 |                         |
|             | 政務活<br>動費の<br>充当対<br>象外 | <input type="checkbox"/>            | <input type="checkbox"/>            |                   | -          | -          | -          | -               |                         |
| 合 計         |                         |                                     |                                     | 15,000            | -          | 15,000     | -          |                 |                         |

注 配布物の印刷又は作成に係る業務委託に要する費用を計上していない場合であっても、当該配布物を添付してください。



|                |       |
|----------------|-------|
| 浜田 よしゆき議員の代表質問 | ・・・1  |
| 他会派の質問項目       | ・・・19 |

●京都府議会 2022年6月定例会代表質問が6月20日に行われ、日本共産党の浜田よしゆき議員が質問を行いました。質問と答弁の概要を紹介します。

**浜田よしゆき議員（日本共産党・京都市北区）** 2022年6月16日

**ウクライナ危機に乗じた「戦争する国づくり」を許さない**

【浜田議員】日本共産党の浜田よしゆきです。日本共産党議員団を代表して、西脇知事に質問いたします。ロシアによるウクライナ侵略が開始をされて3ヶ月半になります。たくさんの市民や子どもたちの命が奪われる痛ましい事態に、やりきれない悲しみと憤りでいっぱいです。この無法な侵略戦争をやめさせるために大事なことは、世界中の国々と市民社会が、「ロシアは侵略をやめよ」「国連憲章を守れ」というこの一点で一致団結することです。ところが、岸田内閣は、ウクライナ危機に乗じて、「戦争する国」づくりを進めようとしています。岸田首相は、日米首脳会談で、「いわゆる『反撃能力』を含めてあらゆる選択肢を排除しない」「日本の防衛力を抜本的に強化する。その裏付けとなる防衛費の相当な額を確保する」などと、バイデン大統領に約束しました。「敵基地攻撃能力」を「反撃能力」と言い換え、攻撃対象を「敵基地」だけでなく「指揮統制機能等」にまで広げたのは、歴代政権が曲がりなりにも掲げてきた「専守防衛」を投げ捨てるものです。

そのために、憲法9条を改悪し、軍事費をGDPの2%、11兆円にまで増強しようとしています。その財源はいったいどうするのか。結局、消費税増税か社会保障の大幅削減で暮らしを押しつぶすこととなります。また、安倍元首相ら自民党の一部と日本維新の会が、日本の国是である「非核三原則」を投げ捨て、日本とアメリカで核兵器を共有する「核共有」の議論を始めていますが、被爆国の政党の資格はないと言わなければなりません。

一方、国民の世論は、ウクライナ危機を目の当たりにして、揺れ動いてはいますが、朝日新聞の世論調査では、「憲法9条は変えない方がいい」が59.8%、「安全保障を考える上では非軍事的な面が重要」と考える人が73%など、憲法9条に基づく平和外交を求める世論が多数派です。知事は、この世論をどう受けとめられますか。

いま日本が直面している最大の現実的な危険は、日本が攻撃されてもいないのに、集団的自衛権を発動して、自衛隊がアメリカ軍と一緒に、事実上の先制攻撃で相手国に攻め込み、その結果日本にも戦火が及んでくることにあります。その際には、自衛隊との一体化が強化されている米軍レーダー基地が、真っ先に攻撃対象になります。もはや、米軍レーダー基地は、府民の安心・安全とは相容れない存在です。きっぱりと、米軍レーダー基地の撤去を国に申し入れるべきではありませんか。

【西脇知事・答弁】浜田議員のご質問にお答えいたします。憲法9条についてでございます。憲法9条をめぐっては様々な意見があるものと承知しておりますが、憲法の改正は国会が発議し国民投票におい

て過半数の賛成が必要である旨、憲法の中で定められており、そのあるべき姿を議論することは憲法において予定されているところでございます。憲法の改正を議論するにあたりましては、国民主権、基本的人権の尊重、平和主義を維持した上でそれをどのように守っていくかという観点から、国会を中心に国民の間で真摯に幅広く議論されるべきものと考えております。憲法9条の議論におきましても、平和主義の理念を尊重しながら、国民の間で真摯に幅広く議論されるべきものと考えております。

次に、米軍経ヶ岬通信所についてでございます。Xバンドレーダーは我が国の防衛能力の強化に寄与し、抑止力を高める役割を果たしていることについて、防衛省から説明を受けております。通信所のXバンドレーダーの設置につきましては、安全保障に責任を有する国における国防上の必要性に基づき配備されたものでございますが、京都府と致しましては府民の安心安全を守る立場から、ミサイルに対する防御態勢に万全の体制をとることなどについて、防衛大臣に対し確認要請を行いますとともに、その内容の確実な実施を求めてきたところでございます。今後とも問題が生じるような場合には速やかに厳しく対応を求めてまいりたいと考えております。

**【浜田議員・指摘】**ご答弁をいただきましたけれども、憲法9条の問題でも米軍レーダー基地の問題でも結局国において判断されると、そんな人ごとで済まされるものではないと思います。今憲法9条を変えて、自衛隊がアメリカ軍と一緒に先制攻撃を行う、このことを可能にするということは、京都府民をも危険にさらすこととなります。また6兆円もの軍備拡大は府民のくらしの破壊にも直結します。こうした国の動きに何も言わないことは、結局戦争をする国づくりを容認することになるのではありませんか。府民の命とくらしに責任を負う知事として、あまりにも無責任だということを指摘して、次の質問に入りたいと思います。

## 物価高騰対策、消費税減税、インボイス制度の実施中止を

**【浜田議員】**消費税の増税、コロナ禍に加えて、物価の高騰が、府民のくらしと中小企業の営業を直撃しています。この間、わが会派としても、コロナ禍と物価高騰による営業とくらしの実態調査を行ってきました。府会議員団として、京都府中小企業団体中央会、京都工業会及び京都商工会議所と懇談をさせていただきました。懇談のなかでは、「原材料や資材の高騰を価格に転嫁できない」「融資の返済が足かせになるのではと心配している」「インボイスについては、制度のしくみやどういった影響があるのか、周知されていないもとので、実施を延期してもらいたい」などの声が寄せられました。

久御山町の町工場を訪問いたしました。そこでは「原材料の値上げで収入が減っても払い続けなければならない、家賃や電気代などの固定費の負担が重い」「コロナの時に実施された支援制度を、再度実施してほしい」「ゼロゼロ融資の返済が始まり、毎月15万円の返済、家賃が13万円で、月30万円の収入が必要だが、仕事は減っている」などの声が出されました。

農業関係者からも、酪農家の方からは「飼料代の高騰で、毎月赤字でやっていけない」、米農家からは「肥料代が高騰し、米価は下がり、月100万円の収入減になっている」など、悲鳴があがっております。

今のこうした異常な物価高騰や原材料不足の原因は、新型コロナやウクライナ危機だけではありません。「異次元の金融緩和」による異常円安が大きな原因であり、政治の責任は重大です。コロナ禍で実施された国の持続化給付金、家賃支援給付金、雇用調整助成金の特例措置の延長などを、再度実施するよう国に求めるとともに、京都府として、融資の返済猶予や運転資金の確保、固定費への支援など、すべての中小事業者と農業関係者への支援を緊急に強化すべきではありませんか。

コロナ禍と生活必需品の価格高騰で、一番打撃を被っている所得の少ない方々を支援する最も効果的な手立ては消費税の減税です。すでに、89の国・地域で消費税（付加価値税）の減税が行われています

が、物価高騰のもとで、減税を実施する国が毎日のように増え続けています。物価高騰で消費が冷え込んでいる今こそ、緊急に、消費税率を5%に減税すべきです。消費税のインボイス（適格請求書）制度は来年10月の導入に向けて事業者登録が行われていますが、消費税納税を免除されてきた小規模事業者や個人事業主に新たな税負担がのしかかります。京都府として、国に対して、緊急に消費税の5%への減税とインボイス制度の実施の中止を求めるべきではありませんか。

暮らしと生業を支え、消費を高めるためにも、中小企業への支援と一体に最低賃金を時給1500円に引き上げることは急務になっています。2月議会の代表質問で、知事は、賃上げの重要性は認めながら、実際の対応としては、経済団体や国に、時宜に応じた要請を実施する、ということにとどまっています。京都府議会では、昨年7月6日に全会一致で議決をした「コロナ禍で影響を受ける中小企業・個人事業主・働く人々たちへの経済対策・緊急支援対策を求める意見書」で、「適切かつ着実な最低賃金引き上げを図るとともに中小企業、個人事業主に対して賃金引き上げができる環境整備に努めること」、そのために「中小企業、個人事業主に対する、国税、地方税、各種保険料の減免や猶予等の措置を講ずること」と求めています。この立場で、国や経済団体に強力で働きかけるべきではありませんか。

## 平安ホテルの休止と従業員の解雇を撤回せよ

【浜田議員】知事は、知事選挙で「雇用の創出」を公約に掲げられました。ところが、知事が支部長を務める地方職員共済組合京都府支部が京都平安ホテルを6月末に休止することを決め、非常勤を含め37人の全従業員に解雇を通知しました。知事の2期目の初仕事は、公約違反の労働者の解雇ということかと、怒りの声が上がっています。京都府支部が4月26日に従業員を招集し、6月末での休止と8月末から順次従業員を解雇する予定を通知しましたが、事業譲渡などの救済策についての説明はなく、従業員側は5月6日に労組を結成し、17日に16人が撤回を求め団体交渉を行ったが覆らず、納得のいく回答はなかったといえます。しかも、運営審議会も開かずに、休止と解雇を決めたわけですが、廃止をするなら運営審議会の議決があるが、中止なら議決が必要ないということで、まさに脱法的なやり方であり、問題です。

京都平安ホテルは、京都府職員や全国の共済組合員の福利厚生に長年にわたり重要な役割を果たし、更に、令和2年春から約1年間は「軽症者宿泊療養施設」として、京都府の新型コロナ対策にも大きく寄与してきました。

支部長でもある知事として、休止と解雇予告を撤回すべきであり、京都府としても、営業の継続と雇用を守るため、最大限の努力を行うべきではありませんか。

## 高すぎる国民健康保険料の引き下げは急務

【浜田議員】府民の暮らしを守るためにも、高すぎる国民健康保険料の引き下げが急務です。2月議会の代表質問で、知事は、「保険料負担の軽減を図るため、令和4年度の納付金算定にあたり、国の激変緩和財源に加え、剰余金を効果的に活用し、可能な限り納付金の上昇抑制に努める」と答弁をされました。しかし、京都府は、新型コロナウイルスの感染拡大による受診控えが収まり、医療費が増加傾向にあるとして、市町村に前年度を上回る納付金額を示し、京都府運営協議会の答申では、和束町以外の市町村は増額となりました。各市町村では厳しいコロナ禍をふまえて、独自に一般財源からの繰り入れを行なって、国保料の引き上げを抑制する努力が行われましたが、今年度予算では、京都市をはじめ、8つの市町で国保料が値上げとなりました。議会答弁とは逆に保険料負担の軽減を図るどころか、負担増をもたらす、納付金の増額をなぜ行ったのですか。

京都府は、国保の都道府県単位化によって、国保財政が安定するかのように言っていましたがいりませんが、実際には、京都府が市町村に国保料の値上げを押し付けているではありませんか。高すぎて払えなくなっている国保料を引き下げるためにも、全国知事会も求めているように、国に対して減らされた国庫補助金を元に戻すように求めるとともに、京都府みずからが、一般財源からの繰り入れを行なって、市町村の納付金を減額すべきではありませんか。ここまでお答えください。

**【知事・答弁】** 緊急経済対策についてでございます。事業継続や雇用維持のペースとなる支援は国が担い、京都府は地域の産業特性に合わせた補助制度や、中小企業や農業者へのきめ細やかな経営支援などを担うことが重要であると考えております。そのため国に対して持続化給付金や家賃支援給付金の再給付、雇用調整助成金の特例措置の延長に加えまして、在庫が滞留している府内山産農林水産物加工品の販売促進や、販路の多様化などの支援継続を繰り返し求めて参りました。また京都においても令和3年度に創設した返済条件の変更や据置期間の延長借増しにも対応可能となる、伴走支援型経営改善応援資金につきまして、本年2月から融資限度額6000万円に引き上げるなど、運転資金の確保等にも対応し、多くの方々に利用いただいているところでございます。今定例会においても、小規模事業者等が行う省エネ対策や経営効率化等の取り組みへの緊急支援などにより、固定費削減につながる取り組みを支援するために必要な予算案を提案しているところでございます。引き続きあらゆる施策を総動員することにより、府内企業や農業者の事業継続と雇用維持に全力で取り組んで参りたいと考えております。

次に消費税についてでございます。消費税は全世代型社会保障に必要なものとして、法律で税率の引き上げは行われたものであり、少子高齢化社会におけるわが国全体の社会保障財源の問題として、国において検討されるべきものであると考えております。またインボイス制度につきましては、消費税率引上げに伴う低所得者対策として、軽減税率が導入され複数税率となったことに伴い、売り手と買い手の双方において取引における消費税率と税額とを一致させ、適正な課税を行うために必要な仕組みとして令和5年10月から導入することとされております。京都府といたしましても、中小事業者に与える影響等を踏まえながら制度の円滑な導入に向けて、十分な周知や広報を行うなど、引き続き必要な支援を行うように求めてまいりたいと考えております。

次に最低賃金引き上げについては、労働者の生活の安定と向上が経済の好循環をもたらす、地域経済の活性化に繋がることから重要である一方で、賃上げの原資となる収益の拡大が求められる中小企業の事業継続とのバランスを図りながら引き上げていくことが大切であると考えております。このため今定例会でも中小企業、小規模事業者の経営効率化に資する取り組みを支援するために、必要な予算案を提案しているところでございます。またこれまでから経済団体に対しては、企業の状況に応じた賃金の引き上げを、国に対しては賃金引き上げに向けた生産性向上を支援する業務改善助成金のさらなる活用促進に資する制度改善などを要請してきたところでございます。

次に京都平安ホテルへの支援についてでございます。京都平安ホテルなど中央職員共済組合の各支部が運営する宿泊所につきましては、民間ホテルの増加に伴う利用者数の減少などにより、経営状況が悪化してきたことから、全国で84施設だったものが13施設にまで減少したところでございます。京都平安ホテルにおきましても、コロナ禍以前からの厳しい経営状況が続いていることに加え、施設の老朽化への対応も資金的に困難なことから、将来にわたって営業を継続することによる赤字の拡大を防ぐため、京都府支部として中止の判断がされたところでございます。今後京都府支部として、従業員の

皆様の雇用面での不安を解消されることが何よりも重要であり、京都府と致しましても雇用の安定確保に向け全力で取り組んで参りたいと考えております。

次に国民健康保険についてでございます。国保は国民皆保険制度を守る最後の砦として、大きな役割を担っており、安定的に運営できるよう国と地方3団体との協議を踏まえ、国が財政面での責任を持つという前提で平成30年度に都道府県単位化されております。都道府県単位化においては、保険料は引き続き市町村が決定し、京都府は財政運営をになう立場から、市町村ごとの納付金を決めるとともに毎年度220億円を超える予算を確保し、運営の基礎部分を支えているところでございます。令和4年度の納付金算定におきましては、新型コロナウイルス感染症の影響による受診控えが収まり、医療費の増加が見込まれたことや団塊の世代が後期高齢者に移行する影響等で、前期高齢者交付金が大きく減少したことにより、料金は大幅な上昇が見込まれたところでございます。その対応として国の激変緩和財源に加え、特例基金や決算剰余金を活用し、一人当たりの納付金額を新型コロナ前の令和元年度と同程度まで抑制し、負担軽減を図っております。今後とも高齢化等により医療費の増加が見込まれることから、被保険者の負担軽減が図られるよう剰余金等を活用し、納付金の上昇を抑制いたしますとともに、引き続き国に対して国定率負担の引き上げなど財政支援の拡充を求めてまいりたいと考えております。

**【浜田議員・指摘要望】**まず経済対策ですけれども、いろいろ述べられましたけれども、物価高騰対策として今回の補正予算案を見ましても、エアコンや冷蔵庫の購入、デジタル化など、こういう支援が中心になっています。急騰している燃料費や原材料費を価格に転嫁できない中小業者や小規模農家が、事業を継続するためにもまた先ほどありました最低賃金を引き上げることができるためにも、緊急に直接支援こそ必要だということを指摘要望しておきたいと思っております。

また国保の問題につきましては、国に要望するということですが、京都府として国保料引き下げるための独自の努力をぜひ求めておきたいと思っております。

**【浜田議員・再質問】**消費税について、従来通りの答弁を知事は繰り返されました。社会保障の財源ということと言われるわけですが、これは国もずっと言っているわけで、国会でも議論になっておりましたが、そもそもこの消費税というのは直間比率を見直すという財界の側の要望に添えてできたもので、結果消費税はどんどん税率が上がってきましたけれども、一方で法人税は減税をされて、その穴埋めに消費税がまわってきたということは厳然たる事実で社会保障の財源になっていないということは明らかですので、そのことはしっかり認識をしていただきたいと思っております。そして総務省の家計調査をもとに、物価高の生活への影響を見ますと、所得が低い層ほど物価高騰の家計への負担率が大きく、消費税の負担が重くなっています。とくに、年収200万以下の層では、消費税5%増税と同等の家計負担増になっております。だからこそ、緊急に消費税5%への減税を行うことが必要だと私どもは考えますが、知事はそう思われませんか。再度お答えください。

平安ホテルの問題ですけれども、知事は「従業員の雇用の安定確保を全力で図る」と言われましたが、それは当然のことです。問題はそもそも、休止と解雇を判断したことが私は間違いだと思います。5月20日の記者会見で、記者の質問に対して知事は、「必ず解雇するといった予告の形になってはいますが、あくまで最悪の状況になればそういう場合もあり得るという形で示したと事務方からは聞いております。まだそれまでの間に様々な努力を重ねて、もっと検討しなければいけないことはたくさんあると思っています」と述べています。事務方に責任を押し付けていることは重大ですが、より重大なのは、解雇の必然性もなく、解雇を避けるための努力も行わないまま、解雇を予告したということであり、先ほど指

摘したように、従業員に十分な説明もされないまま、全員の解雇を通知しており、これはいわゆる整理解雇4要件「整理解雇の必要性が本当にあったのか、できる限りの解雇回避努力をしたのか、人選は合理的なものか、解雇の前に従業員にいきさつを十分に説明したのか」のいずれも満たしていないではありませんか。支部長でもある知事として、この問題をどう考えるのか、お答えください。

**【知事・再答弁】** 浜田議員の再質問にお答えいたします。まず消費税についてでございます。議員がご指摘されました物価高等によります、非常に生活が厳しくなっている状況なのは十分に理解しているつもりでございますし、政府の国を挙げてその対策を講じておられるところでございまして、そうした面においては我々もそういう観点で今回も予算を提案しております。ただ消費税につきましては、全世代型の社会保障に必要な財源として、法律で引き上げが行われたのでございます。国において検討されるべきものだと考えております。

平安ホテルの件につきましては、これまで長い歴史の中で従業員の皆様には、この平安ホテルを様々な苦勞をかけながら維持し活用していただいたということにおいては、極めて重大な任務を担っていただいたということで心から感謝を申し上げたいと思います。ただ経営状況につきましては、コロナ前からの非常に厳しい経営状況、老朽化への資金的対応も出来ないということで休止をせざるを得ないという経営判断でございます。ご指摘のように従業員に対する丁寧な説明、そしてまたご納得をいただき、その上で雇用の安定確保を図っていく。そのことに全力を尽くしたいと支部長としても知事としてもその思いでございます。ご理解を賜るようお願いいたします。

**【浜田議員・再々質問】** 消費税について、またしても全世代型社会保障の財源と言われましたけれども、この論拠は完全に崩れています。国会の議論でも完全に崩れていますので、それを繰り返すのはやめていただきたいと思います。

平安ホテルの問題ですけれども、私が質問したのは整理解雇4要件を満たしていないではないかと、そのことについて知事はどう考えるのかということ質問したので、それに答えてください。

**【知事・再々答弁】** 浜田議員の再々質問にお答えをいたします。今回行いましたのは、あくまでも解雇の予告ということでございまして、休止をせざるを得ない経営状況にあるということで、いずれそういう場合が想定されるという最悪の事態を想定して予告をさせていただきました。これからの最終的な過程の中できちんと説明をして、ご納得いただくということが重要だというふうに思っておりますので、また解雇に至ったわけではないんですけれども、何よりも雇用の安定化が必要だという観点から、引き続き丁寧に取り組みを進めてまいりたいと思っております。

**【浜田議員・指摘要望】** まったく答弁になってないと思いますけれども、時間の関係がありますので、指摘だけしておきます。平安ホテルの従業員の解雇予告だと言われましたけれども、これは整理解雇4要件を満たしておらず、民間企業では絶対に許されないルール違反です。休止と解雇予告を直ちに撤回することを強く求めて次の質問に移ります。

## 2年連続年金削減のもと高齢者の医療費負担の軽減を

**【浜田議員】** 昨日は年金支給日でしたが、2年連続で年金支給額が減らされました。政府は、75歳以上の医療費窓口負担の2倍化も10月から実施しようとしています。介護保険料・利用料の引き上げも繰り返され、特別養護老人ホームの利用料が2倍にもなっています。高齢者の生活実態を踏まえずに年金削

減と負担増を強いることは断じて許されません。国に対して年金カットや高齢者医療費の値上げの実施をやめるよう、求めるべきではありませんか。

京都府老人医療助成制度、マル老については、昨年の12月議会での代表質問でも指摘されましたが、窓口1割負担を2割負担に2倍化されて、受給人数が6万2,000人から2万6,000人に、金額で約20億円が約6億円に激減を致しました。制度が維持できても利用できない制度では意味がありません。しかも、国が年金をカットし高齢者医療費を2倍に引き上げようとしている時、高齢者の健康を守るためにも、せめて京都府の老人医療助成制度の負担を軽減すべきではありませんか。

## 子育てしやすい京都へ——医療費助成の拡充・給食費の無償化を

【浜田議員】知事は、知事選挙の公約に「子育て環境日本一・京都の実現」を掲げられましたが、子育て世代のみなさんが求めており、私どもがこの間の議会で繰り返し求めてきた経済的な支援策については、具体的なことを何も語られませんでした。今議会に提案された肉付け予算案でも、環境整備だけで経済的な支援策はほとんどありません。

知事選挙の際に、名古屋から京都市内に引っ越してこられた小学生と中学生の子どもをもつ子育てママが、「京都に引っ越してきたら、子どもの医療費の負担があり、中学校給食はない。京都がこんなに子育てに冷たいところだったとは思わなかった」と話されましたが、京都の子育て環境の実態を言い当てていると思いました。そこで具体的な子育て支援策についてお聞きを致します。

まず、子どもの医療費の助成制度についてです。

予算特別委員会総括質疑で、2019年以降市町村との協議が一度も行われていない理由を問われて、知事は「制度拡充から時間もたっておらず、この間のコロナ禍による受診控えの影響などを確認する必要があると考えている。この拡充後の利用状況を見極めた上で、市町村のご意見をお聞きしていきたい」と答えられました。しかし、2019年以降の3年間は消費税の10%への増税に加えて、コロナ感染拡大が追い打ちをかけ、子育て世代の経済的困難が増大をした時期です。

新日本婦人の会のみなさんが今年の2月におこなったアンケートでは、「私がコロナ感染で仕事に行けず収入がありません。ご飯も1日1食という状況です」「子どもがコロナ感染して、看病する私は17日間の自宅待機。母子家庭でただでさえ少ない収入がさらに減って、ご飯をどうしようかと不安しかありません」など、切実な声が寄せられました。

こうした状況で、子どもの医療費の負担がより重くのしかかったことは明らかです。直ちに、京都府の子どもの医療費助成制度を拡充すべきではありませんか。

次に、中学校給食の完全実施と給食費の無償化についてです。2月議会の一般質問で、中学校給食実施への支援強化を求めた質問に、教育長は「市町村に対し、学校給食の意義をしっかりと伝えるとともに、国に対しては中学校給食をさらに推進できるよう、引き続き給食施設の補助制度と支援制度の拡充を強く求めて参ります」という答弁を繰り返されました。市町村には意義を伝える、国には支援を求める、それじゃ京都府は何をするのでしょうか。京都府は何も支援しませんと言っているに等しいではありませんか。あまりにも冷たい答弁です。たしかに学校給食法では、義務教育である小中学校の学校給食の実施・運営は市町村が担うことになっていますが、施設整備の初期費用などを都道府県が支援することはできるではありませんか。現に他府県では支援しているところもあります。市町村財政も厳しくなっているもとの、府として可能な財政的支援を行うべきではありませんか。

給食費の無償化については、やはり2月議会の一般質問で教育長は「学校給食法では、食材料費である給食費は保護者が負担するとされている」「府が単独で無償化を図っていくとすると大変大きな財源を伴うが、府と市町村の役割を考えた上でも難しい」「一律の給食費無償化については、財政問題も含めて

国において適正に判断されるべき」と答弁されました。保護者や市町村に負担を求め、国の判断にまかせる、やっぱり京都府は何もしませんと言っているにすぎません。給食費無償化は、全国では2018年の76市町村から161市町村に広がり、府内でも伊根町、井手町、和束町、笠置町、南山城村の5町村で無償化に踏み出しているのですから、市町村と負担を分かち合って、すべての小中学校で学校給食無償化を実施すべきではありませんか。

## 学生生活は限界—直接支援と給付奨学金の創設へ足を踏み出せ

【浜田議員】次に、専門学校を含む学生支援についてです。

京滋私立大学教職員組合連合のみなさんが、3月29日に保護者を対象に昨年行った家計負担実態調査を発表されました。学生の1ヶ月のアルバイト収入は前年比3,830円減少、とりわけ自宅外生は4,669円減少と大きく減少しています。下宿生への仕送り額は月額7万7,496円で、ピークだった1988年度の11万6,223円から大幅に減少しています。家賃を差し引いた1日当たりの生活費は752円で、6年連続で千円を下回っています。アンケートの自由記入欄には、「奨学金というのは、『聞こえが良いけども借金である場合がほとんど』。給付型になることを願っています」「日本は子育てにかかるお金が高すぎます。教育はすべて無償にすべきです」などの切実な声が寄せられています。

6月5日に、私の地元の地域で食材提供プロジェクトが行われまして、学生を中心に113人が参加されました。その中で学生のみなさんからは「バイトのシフトが減って生活が苦しい」「学費があまりにも高すぎる」「奨学金は借りても返せないの、借りていない」という声が多数寄せられました。昨年度は2回の補正予算で、大学が実施をする食料品や日用品の提供への支援が行われ、今議会にも同様の補正予算案が提案されましたが、学生生活の深刻な現状から見ればきわめて不十分です。大学や専門学校が行う経済的な援助や食料支援を府として全面的に支援するとともに、京都府が在庫米を購入して学生に配るなど、直接支援を行うべきではありませんか。そして、今こそ京都府として、私どもが繰り返し求めております給付型奨学金制度の創設に踏み出すべきではありませんか。

## 新型コロナ対策強化—原則入院の貫徹と保健所配置を再編前に戻せ

【浜田議員】次にコロナ対策です。新型コロナ感染について、5月25日の臨時記者会見で知事は、「ゴールデンウィークによる感染の拡大傾向というのは見られなかった」という認識を示され、京都マナーの緩和などを明らかにしました。しかし、今も新規の陽性者数は数百人規模が続いており、引き続き休園する保育園も相次いでいます。感染拡大の「第7波」が危惧される状況にあるという認識で、これまでの対応を検証し新たな感染拡大に備えることが必要ではないでしょうか。

京都府保険医協会が4月に、特別養護老人ホームや介護老人保健施設、障害者施設を対象にした調査では、120施設から回答が寄せられ、「第6波」での感染者数は948人で、入院できたのは16%の148人。74%の703人が施設内で治療を受けています。そして感染後に容体が急変し、入院できずに死亡した人が少なくとも15人もいることが分かったといます。障害者施設でも施設内で治療中に亡くなった事例がありました。京都府の報告でも施設への留め置きによる死亡者が50人にも及んでいます。

私の地元の北区のある高齢者施設では、1月末から3月初めにかけて利用者、職員の計65人が感染しました。利用者の感染者のうち3人が救急搬送を要請したが、入院できたのは1人だけでした。ある方は38.9度の熱が出て救急搬送を要請しましたが、入院先が見つからず入院待機ステーションにも入れませんでした。3回目の救急搬送要請でようやく入院できましたが、数日で死去されました。施設長は「高齢者の原則入院が通用しなかったことが一番の困りごとです」「二度と留め置きが起きないようにしてほ



しい」と、切実に訴えられました。

5月臨時議会で可決された補正予算では、高齢者施設等への医療提供体制の強化のため、施設内感染専門サポート2チームの派遣や、訪問診療機関が医師・看護師等を高齢者施設等に派遣するための体制をつくとされていますが、施設「留め置き」の末に亡くなった死亡事例の真摯な検証が行われているとはいえません。また、入院待機ステーションは110床確保しているがほとんど利用できなかったことについて、知事総括質疑で知事は「ただちには臨時の医療施設にそういう介護人材等を配置することは、なかなか難しい」と答弁されました。結局、ベッドは確保したが人材の確保は難しかったということになります。

二度とこうした事態を起こさないためには、「原則入院」という方針がなぜ通用しなかったのか、その検証が必要ではありませんか。

保健所の体制については、5月臨時議会で補正予算が可決されましたが、保健所業務の民間委託の経費です。4月4日付の国の通知では、膨大な個人情報を含み、公権力に関わる業務や専門的知識や経験を有する相談、健康観察まで原則委託方針が示されています。本府も国言いなりで民間委託を加速させることは問題です。しかも、月に200時間を超える残業を余儀なくされている保健師の増員は5人にとどめ、年度当初から欠員でスタートする事態となっています。また、保健師とともに現場で重要な役割を担う事務職員を3名も減らすなど、保健所の公的責任をゆがめるものです。この間、私の地元の北区でも保育園がコロナ感染者が出て休園になりましたが、濃厚接触者への対応なども保健所の体制がないもとので、保育園まかせになっているという声が寄せられています。やはり、保健所の配置は再編前にもどして、保健師をはじめ職員体制を抜本的に拡充することが必要だと考えますがいかがですか。

**【知事・答弁】**年金制度と高齢者の医療費についてでございます。

後期高齢者医療制度における窓口負担割合につきましては、今後も持続可能な社会保障制度を維持していくため、国において本年10月から一定の収入以上の方に限定し、見直しが行われることが決定したところでございます。京都府と致しましては、令和4年度当初予算においては390億円を超える支援を行うとともに、保険料や窓口負担が過剰なものとならないよう、後期高齢者医療制度に対する財政支援の一層の強化を国に対して求めております。

なお年金制度につきましては、制度設計及び実施に権限と責任を有する国の責務として運営すべきものと考えており、京都府と致しましては、国民生活の基本的なセーフティネットとしての持続可能で安定的な公的年金制度の構築を国に対して求めております。

次に老人医療助成制度及び、子育て支援医療助成制度についてでございます。

老人医療助成制度や子育て支援医療助成制度をはじめとした福祉医療制度は、京都府と市町村が一体となって作り上げてきた制度であり、京都府は制度の基礎となる部分をつくり、その上で各市町村が地域の実情を踏まえ独自の上乗せ措置を講じているものでございます。

老人医療助成制度いわゆるマル老は、国の医療保険制度を補完する制度として、全国的に同様の制度そのものが廃止されるなか、市町村と慎重に議論を重ね持続可能で安定的な制度として平成27年度から制度の見直しを行い、現在まで全国トップの水準を維持しているところでございます。厳しい財政状況ではありますが、京都府と致しましては高齢者の健康を守っていくため、制度のあり方について市町村の意見を聞いてまいりたいと考えております。

子育て支援医療助成制度は、平成5年の制度創設からこの間京都府・市町村ともに厳しい財政状況にありながらも、対象年齢等の拡充を順次はかってきており、特に令和元年9月からは、中学校卒業までの通院時の自己負担上限額を1/2に軽減したところでございます。今後制度のあり方について、市町

村や医療関係者等の有識者の意見を十分に聞いてまいりたいと考えております。

なお子どもの医療費助成については、ナショナルミニマムとして国において中学生までの子どもを対象に制度化するとともに、医療費助成を行った場合の国民健康保険の国庫負担金減額調整措置、いわゆるペナルティーを廃止するよう、引き続き国に求めてまいりたいと考えております。

次に学校給食についてでございます。

義務教育における学校給食につきましては、学校給食法により実施運営等は市町村が担い、食材料費である給食費は保護者負担とされております。こうした制度のもと、中学校における学校給食施設の整備につきましては、国庫補助として学校施設環境改善交付金が設けられているところでございます。現在、中学校給食未実施の多くの市町において、調理場等の施設整備の内容や運営の方法等について具体的な検討を行い、実施に向け準備が進められております。京都府と致しましては、市町村負担の軽減に向け、国に対して補助率の引き上げや給食施設改修の補助対象化など、国庫補助制度等の拡充を引き続き強く求めてまいりたいと考えております。

次に小中学校における学校給食の無償化についてでございます。

学校給食費は保護者負担とされておりますが、経済的に厳しい状況にある保護者には就学援助として、全額または一部を補助する仕組みが制度化されております。現在、学校給食を無償化している府内の5町村におきましては、各町村において子育て支援や定住・転入促進等の効果を総合的に勘案し、無償化を実施されているものと理解をしております。一方で義務教育の無償化の範囲は国において定められているものであり、現在授業料や教科書代の無償化措置がなされております。全ての市町村で一律に給食費の無償化を実施することは、就学奨励費としての位置づけや財源負担の問題等を国において適正に判断するべきであると考えております。

次に学生への支援についてでございます。

学生の修学支援につきましては、基本的には高等教育を所管する国において、財源を含め全国で統一的行われるものと考えており、これまでから国に対して繰り返し要望してきたところでございます。こうした中で、国においては経済的に厳しい環境にある学生に対し、緊急給付金を支給しているところでございます。

京都府におきましても、学生に最も身近で個々の状況を把握しておられる大学などが実施する、感染対策や食材生活必需品の配布などの取り組みを継続的に支援してきており、今定例会に提案する予算案においても同様の事業を計上しております。

また給付型奨学金制度につきましては、国において高等教育の修学支援新制度を創設し、コロナ禍の影響で家計が急変した家庭にも対象を拡充するとともに、本年5月の教育未来創造会議の第1次提言等に基づき、中間層や多子世帯への対象拡大等に向けた検討がなされているところでございます。

今後とも学生が経済的理由で学業をあきらめることがないよう、引き続き国に要望致しますとともに、京都府としても大学等に対して必要な支援を実施してまいりたいと考えております。

次に高齢者の入院調整についてでございます。

高齢者の入院調整につきましては、感染が拡大した場合、令和3年10月の国の通知において医師が入院の必要がないと判断した患者は、施設を含む自宅等での療養として差し支えないとされたところでございます。

入院医療コントロールセンターでは、患者の年齢や基礎疾患の有無、症状等の情報から一人一人の療

養方針を丁寧に判断しており、入院が必要な患者は全て入院していただいているところでございます。また、高齢者施設等での感染拡大防止対策は大きな課題であり、これまでから施設で陽性者が発生した場合には、施設内感染専門サポートチームが直接訪問し、助言・指導を行ってきたところでございます。さらに去る5月臨時会では同チームの体制強化に加え、府内全ての高齢者施設等において医師等による治療が可能な体制を構築するために、必要な予算をご議決いただいたところでございます。

次に保健所の配置、職員体制についてでございます。

保健所の配置につきましては、平成16年度に12地方振興局は4か所に再編する一方、保健所は7か所に集約・拠点化し振興局組織と位置付けて、緊急時に機動的に対応ができるよう体制強化を図ったところでございます。

新型コロナウイルス感染症対策におきましては、振興局単位の応援体制に加え、本庁職員の集中配置等により500名体制で全庁的に取り組み、的確に対応してきたところでございます。

健康観察等の専門的な業務については5名の保健所を増員いたしますとともに、看護協会に看護師等の派遣を依頼しているところであり、ハースス入力などの定型的な業務については民間に委託することで、保健所の新型コロナ業務の負担を軽減する体制を構築しているところでございます。

今後とも関係団体とも連携をし、保健所が地域の公衆衛生の要としての役割を果たせるよう取り組んでまいりたいと考えております。

**【浜田議員・再質問】**まずマル老ですけれども、持続可能な制度とするために、1割負担を2割負担にしたと答弁されましたけれども、制度はいくら持続可能になっても、その制度を受けられない人が増えているわけですから、それでは意味がないと思いますので、これは指摘をしておきたいと思います。高齢者のみなさんから共通して出されるのは、「年金は減らされ、医療費は2倍になり、物価は上がる。どうやって暮らしていけばいいのか」という悲痛な叫びです。府民の命と健康に責任を持つ知事として、国に対して年金カットや高齢者医療費の負担増を止めるよう求めるとともに、直ちに京都府老人医療助成制度・マル老の窓口負担を1割に戻すことを重ねて要望しておきます。

学生の問題ですけれども、去年の6月補正、12月補正に続く、今回の6月補正での大学・専修学校等が実施する学生生活支援のための取組みに要する経費への補助は、これまで「大学への支援は国の役割」という姿勢を続けてきた京都府としては、一歩前進だと私は思っております。しかし大学関係者からは「1大学500万円では、学生が2万人いれば1人250円にしかない」「借りても返せないの、奨学金を借りずにバイトを増やしている学生が増えている」などの声が寄せられています。補助額の増額と学生への直接支援、給付制奨学金制度の創設を検討していただきたい、これも要望しておきたいと思っております。

いくつか再質問させていただきます。子育て支援ですけれども、子どもの医療費の助成制度について知事はくり返し言われていますけれども、京都府は基礎的な部分を担って、その上乘せを市町村がやるんだと役割分担を言われますが、その基礎的部分の京都府の支援を増やせば、当然市町村の負担が軽くなるわけですから、やはり京都府が今こそ基礎的部分をしっかりと拡充することが必要ではありませんか。

今回の補正予算では、条例制定の検討だとか婚活応援センター強化事業、ママパパ応援プラットフォーム事業など、環境づくりは確かにありますけれども、子育て世代が切実に求めている経済的支援がほとんどないと思っております。

一方で補正予算では、福祉医療制度のあり方検討費が計上されていますが、子どもの医療費助成制度の拡充は一刻も早く実施すべきではありませんか。これは再度お答えください。

また中学給食の問題ですけれども、たしかに新たに実施もしくは実施を検討している自治体があります。しかし、それらの自治体は財政的な理由から、保護者の皆さんが望んでいる直営の自校方式ではなくて、センター方式や民間委託で実施されようとしております。今知事は国に対して財政的な支援も含めて要望すると言っておりましたけれども、それ待ちではもうすでに実施をしようとしてる市町村には間に合わないわけですから、是非とも京都府の財政的支援を求めたいと思っておりますがいかがでしょうか。

コロナ対策については、先ほど原則入院という方針が通用してないんじゃないかって私言ったんですけども、知事は必要な患者は入院ができていると答弁されました。だったらなぜ、留め置きで亡くなるという事態が起こったのか。施設留め置きで亡くなるという事態が起こったことについて、知事はどのように受け止めているのか。二度と同じ事態が起こらないように対策を講じることが知事の責任ではないかと考えますが、教えてください。

**【知事・再答弁】** 浜田議員の再質問にお答えいたします。まず子どもの医療費支援助成制度でございますけれども、これにつきましては先ほど言いました基礎的部分は京都府が作り、そして市町村と一体となつて作り上げた制度でございます。先ほど申し上げました市町村の意見も聞き、また医療関係者等の有識者の意見も聞き検討するというのは、まさに京都府が担う部分についての在り方についての検討を行うということでございますので、私としては医療費助成について、子育て家庭の負担軽減という観点から必要な施策だと思っておりますけれども、現在の制度拡充とそれからコロナ禍による医療の影響等も踏まえて、市町村と意見を交換しながら京都府としての支援の在り方について検討してまいりたいというふうに考えております。

二点目の中学校給食についてでございますけれども、これにつきましては先ほど申し上げましたように、未実施の多くの市町において、現在実施に向けて準備が進められております。我々も市町村の負担をなるべく軽減していく必要があるという観点から、国に対して補助率の引き上げ、また補助対象の拡充等、国庫補助制度の拡充をお願いしているわけでございまして、中学校給食を未実施のところはきちっとした制度が実現できるように、我々としても支援をしてまいりたいというふうに思っております。

三点目の高齢者の入院調整についてでございます。

先ほど申し上げましたように、入院医療コントロールセンターで患者の年齢、基礎疾患の有無、また症状等の情報から、一人一人の療養方針は丁寧に判断しておりまして、入院が必要な患者につきましては全て入院している状況でございます。

ただ全体としての検証と言うことであれば、非常に大切な皆さんの生命・健康でございますから、どういう形で医療が行われているかについては、全般的なコロナ対策の検証の中では検証してまいりたいと思っておりますけれども、現在の入院医療コントロールセンターの入院調整の方針につきましては、今ご答弁申し上げましたように必要な患者については全て入院していただいていると、そういう認識でございます。

**【浜田議員・指摘要望】** 最後に答弁されましたコロナ対策に関わっては、実際に本来は入院が必要な人ができなくて亡くなったという本当に深刻な事態が起こったわけですので、なぜそうなったのかということをしつかり検証して、二度とそういうことが起こらないようにしていただきたいと思っております。子育て支援の問題で最新の出生率調査では、京都府の出生率がさらに下がっています。子育て環境日本一とは逆行する事態になっていることを直視して、子どもを産み育てるためにもっとも大きな障害となっている、先ほど自民党の宮下議員の質問に答えられたように、経済的負担を軽減するための支援を京都府が行うことを強く求めて、次の質問に移ります。

## 地域分散・地産地消の再生可能エネルギーの普及を

【浜田議員】岸田首相は、ウクライナ侵略への制裁としてロシア産石炭を輸入禁止にするのに伴う電力供給ひっ迫を回避することを口実に、原発の再稼働の促進、石炭火力発電の継続をねらっています。しかし、原油価格高騰などのエネルギーをめぐる事態は、海外依存からの脱却の必要性を浮き彫りにしています。また、3月に東京電力・東北電力の管内で初の「電力需給ひっ迫警報」が発令されたのは、福島沖地震で福島県などに集中立地する石炭火力が停止したことが主な要因でした。この教訓に学ぶならば、「地域分散・地産地消」の再生可能エネルギーの普及で安定した電力の確保を本格的に追求することが重要です。さらに、5月31日には、札幌地裁が、北海道電力泊原発の津波対策が不十分だとして、運転差し止めを命じました。この判決は、生命や健康が脅かされるのは人格権の侵害だとする原告住民らの訴えを認めたもので、全国すべての原発に当てはまる論点です。

一方、再生可能エネルギーの普及をめぐるのは、丹後半島における大型風力発電計画、南山城村や木津川市におけるメガソーラー建設計画など、環境破壊や災害の危険をともなう大型開発計画が進められ、現地での懸念や反対の声が広がっています。今こそ、原発と石炭火力から脱却し、環境破壊や災害の危険をもたらす大型開発でなく、雇用を増やし、地域経済の発展にも資する、「地域分散・地産地消」の再生可能エネルギーの普及こそ進めるべきです。知事の認識をお聞きます。

## 北陸新幹線の延伸計画中止を。府民生活と結びついた在来路線の存続を

知事選挙当選直後のインタビューで、「北陸新幹線について世論調査では、不要や見直しを求める否定派が6割で肯定は3割。具体化するにつれ、京都の地下を縦断するルートに懸念が高まっている」と記者から問われて、知事は、「国と鉄道運輸機構に慎重な調査と地元説明を求めている」とこれまでの主張を繰り返されました。

しかし、2月議会の代表質問で、知事は、「京都府域では長大トンネル・大深度地下工事等が想定されており、路線延長も長いことから、京都府の負担が他府県と比べて大きくなると考えており、受益と負担との不均衡が生じることも懸念される」と、答弁されました。

そこでお聞きます。そもそも、知事は一貫して「受益に応じた負担」ということを表明されてきましたが、ルートの8割が地下トンネルという計画では、地下水をはじめとする環境への影響、大量に発生する残土の処分など、デメリットは山ほどあるけれど、京都府民にとってどんなメリットがあるのでしょうか。建設工事を請け負う大手ゼネコン以外に誰が受益を受けるのでしょうか。お答えください。

与党プロジェクトチームは、京都府内の一部で難航しているアセスの完了を待たずに着工する方法もありうるとして、何が何でも2023年度中に着工しようとしています。福井県の杉本知事は「丁寧かつ迅速にアセスメントを進めていくことが重要」との認識を示しています。一方、5月24日に開催された、北陸新幹線建設促進大会では、2023年度着工へ「正念場の年だ」という発言が相次いだそうです。この大会に出席した鈴木副知事は、「一日も早い開業が望ましい」と述べていますが、知事は、アセスも完了せずに工事着工するという脱法的なやり方を認めるのですか。お答えください。

JR西日本は、ムダと環境破壊の北陸新幹線延伸計画を進める一方で、財政赤字を理由に、在来線の減便を強行してきましたが、さらに、不採算路線の廃線まで検討をはじめており、関係自治体から不安の声があがっています。

今年2月に、国は、人口減少や新型コロナウイルスの影響で存続が危ぶまれる地方鉄道について、廃線

にしてバスに切り替えるなど、抜本的な見直しも視野に議論する「地域交通網の再構築に関する有識者検討会」を設置しました。4月11日にJR西日本は、小浜線の敦賀一東舞鶴間、関西線の亀山一加茂間を含め、利用者の少ないローカル線の収支を初めて公表しました。こうした動きに、南山城村の月ヶ瀬口駅から京田辺市の高校に通う高校生は「この鉄道がないと通学できません。車両が満席の時もあり、1両編成ではなく車両を増やして座れるようにしてほしい」、舞鶴工業高等専門学校の総務課の担当者は「舞鶴市周辺や福井県から通学している学生がいます。周辺自治体からも路線の維持を求める声があがっています」など、運行維持を求める声があがっています。

国もJR各社も、廃線を前提にした対応策の検討を始めているもとので、5月11日に、京都府も含む28道府県知事連名で、緊急提言を国土交通省に提出されましたが、廃線を前提にした対応策を求めています。廃線ありきでなく、廃線を何としてもやめさせる立場で臨むべきではありませんか。

## 北山エリア整備計画は白紙に戻し、府民的議論を踏まえた見直しを

「北山エリア整備基本計画」の白紙撤回を求める署名は、合計13万7千筆を超え、さらに広がり続けています。また、先に行われた京都府知事選挙では、北陸新幹線延伸の是非とともに、北山エリア整備をめぐる、府民的争点となりました。しかし、知事選挙当選直後のインタビューで、「北山エリアの再整備について、選挙中ほとんど口にしなかった」と記者から問われて、知事は、「北山の再整備は、植物園前の演説では触れたが、府南部で言っても関心がないだろう」と答えています。北山エリアは、京都の文化・芸術の拠点であり、京都府民の憩いの場です。その北山エリアを、1万人のアリーナやホテル、商業施設などを誘致し、民間企業のもうけの場にする開発を多額の税金を使ってやろうとしているのに、知事選挙で、有権者にだんまりを決め込むとは、あまりにも無責任です。

また、「これから専門家の意見も聞いて丁寧に進める」と述べられましたが、4月18日の就任記者会見では、府立植物園や府立総合資料館跡地、府立大それぞれの整備計画を策定する方針を示し、植物園について「最初に着手したい」と述べられました。さらに、5月1日付けの人事異動で、北山エリア再整備を担う新ポスト「文化施設政策監」を新設し、そのもとに、部長級4人、課長級6人を含む、16人の体制を配置するなど、異例の推進体制を作られました。選挙中は、だんまりを決め込み、選挙が終わったとたん、しゃにむに推進をはかろうとする、いったいどこが「丁寧に進める」というのでしょうか。先日、わが会派は、府民的説明も議論もなしに、何がなんでも推進を狙う「北山エリア整備基本計画」の白紙撤回を求める申し入れを知事あてに行いましたが、対応された角田文化施設政策監は「これまでも丁寧に説明してきたし、これからも丁寧に説明していきたい」と発言されました。しかし、昨年11月に開催された住民説明会では、参加者の疑問にまともに答えず、再度説明会を開くことを約束したのに、いまだに開かれていません。丁寧に説明するどころか、住民の声を聞いてこなかったことを率直に認め、再度、住民説明会を開くなど、住民の声をしっかりと聞くべきではありませんか。お答えください。

KPMGが1月31日に府に提出された、北山エリア整備事業手法等検討業務報告書が、府議会の予算特別委員会の知事総括質疑が終わった直後の3月10日に公表されました。議会での質疑にはかることを避けたとしか思えない対応であり、議会軽視もはなはだしいと言わなければなりません。報告書の内容も問題だらけです。

北山エリア全体の建設費等は300億円超、30年間で230億円の赤字収支となっています。とりわけ、アリーナについては、建設費等だけで当初の資産から20億円以上多い175億円、ランニング収支は、大学の体育館とは無関係の、コンサートを年30日、スポーツイベントを年30日、MICE・国際会議場、展示場を年15日として、30年で22億円以上の赤字、単年度で約7400万円となっています。京都スタ

ジアムの前例からも、赤字になれば京都府民が負担することになります。教育の場である大学内でコンサートやイベントなどを行なって、学生に負担を強いながら、民間企業にもうけさせる、国のアリーナ構想に基づくアリーナ建設計画は撤回して、老朽化した大学施設の整備こそ急ぐべきではありませんか。知事はインタビューで、「植物園は面積を減らすと言ったことはないし、バックヤードは削らないと明言している」と述べられました。しかし、KPMGの報告書では、「北山エリア整備基本計画」で示された、1万人収容のアリーナ建設、植物園北側にアクセスを確保した商業施設建設や植物園の出入り口を四方に増やす、府立大学と植物園を結んでイベント活用スペースを設ける、植物園内にカフェ・レストランを整備、などの計画は何も変更されていません。そうなれば、植物園の公園化や樹木の伐採は避けられません。5月31日に初会合が行われた有識者懇話会の委員の松谷茂元園長は、懇話会に寄せたコメントで、「本来の使命である植物を見せることを犠牲にしてまで、にぎわいを必要と考えることに悪意を感じる」と批判されました。面積の問題ではなく、植物園を公園やイベント会場にしないでほしい、というのが、府民や職員、関係者の願いです。北山エリア整備計画は白紙にもどして、植物園は、職員、関係者をはじめ府民的議論で、整備計画を決めるべきではありませんか。

最後に、そもそも、北山エリアは、第二種中高層住居専用地域で、建築基準法上では、遊技施設・風俗施設・ホテル等は、原則として建設できない地域です。また、植物園とグランドは風致地区で、樹木の伐採や建築物の新築などは、京都市の許可が必要です。こうした、規制を緩和させてでも開発を強行するようなことは、絶対にあってはならないと思いますが、いかがですか。お答えください。

**【知事・答弁】**再生可能性エネルギーの普及についてでございます。京都府におきましてはR3年3月に改定した京都府再生可能エネルギーの導入等促進プランにおいて、地域共生型の再エネ事業の普及促進に取り組むこととしており、再エネの導入拡大にあたりましては、環境との調和をはかるとともに、地域住民の理解を得ることが前提であると考えております。こうしたことから、今定例会に提案している予算案にも市町村や地元の方々、事業者等と連携し、地域の特性を生かした営農型太陽光発電の導入等を進めるために、必要な経費を計上しております。京都府といたしましては引き続き、環境アセスメントの手続きを丁寧に重ねることで、環境との調和をはかりますと共に、エネルギーの地産地消による地域経済の活性化など、再エネ導入のメリットを充分ご理解いただきながら地域共生型の再エネ導入に取り組んでまいりたいと考えております。

次に、北陸新幹線延伸についてでございます。北陸新幹線につきましては、日本海国土軸の一部を形成するとともに大規模災害時において東海道新幹線の代替機能を果たし、京都府域はもとより関西全体の発展につながる国家プロジェクトであると認識しております。

敦賀―大阪間につきましては、現在、鉄道運輸機構において、環境影響評価法に基づく手続きが基づき進められており、京都府といたしましては、従来から慎重な調査と丁寧な地元説明を行うよう求めているところでございます。北陸新幹線延伸の府民へのメリットにつきましては、一般的には災害時のリダンダンシーの確保に加え、北陸、長野、軽井沢方面への所要時間の短縮が考えられると思っております。北陸新幹線の建設につきましては、環境影響評価法において規模が大きく環境に大きな影響を及ぼす恐れのある第一種事業に該当し、必ず環境影響評価を行うことと規定されていることから、環境影響評価が完了している地域でなければ工事が実施することができないものと認識しております。京都府といたしましては引き続き、鉄道運輸機構に対し、現在実施中の環境影響評価において慎重な調査と十分な地元説明を行うよう求めてまいりたいと考えております。

JRの在来線につきましては、4月11日にJR日本が、輸送密度2000人未満の路線の収支状況につ

いて発表したところであり、京都府域では関西本線と小浜線の2路線が該当しております。JR西日本からは、沿線自治体に対し、この2路線については廃線は考えておらず沿線自治体と利用促進に向けた議論をさらに進めていきたいとの説明を受けております。京都府といたしましては引き続きJR西日本、沿線市町村と連携し地域の活性化、公共交通の利用促進にとりくんでまいりたいと考えております。

次に、北山エリアの整備についてでございます。北山エリアは植物園、京都学歴彩館、府立大学、コンサートホールなどの各施設の役割・機能を高めながら、相互に連携させることで京都が世界に誇る文化と憩いに包まれながら人生を豊にする魅力溢れた交流エリアとなることを目指しております。こうした基本的な考え方のもと、北山エリア整備基本計画策定の際は、節目節目で府議会にご報告するとともに、パブリックコメントを実施し策定後には基本計画等に関する説明会や地域の役員の方々や地域住民の方々との意見交換等を通じ、ご意見を伺って来たところでございます。今後は、個々の施設の整備内容を検討しながらエリア全体の整備の方向性の調和をはかることで北山エリアを魅力的な空間にしたいと考えており、各施設ごとに専門家の方々による議論を行いますと共に、利用者や府民の方々を対象としたワークショップなどにより、さらに幅広いご意見を丁寧に伺いながら検討を進めてまいりたいと考えております。

共同体育館につきましては、府立大学、府立医科大学、京都工芸繊維大学の共用教育共同化の一貫として府立大学体育館を3大学共同体育館として整備いたしますとともに、学生利用を大前提に地域に開かれた大学として施設の多目的利用を行おうとするものであり、学生に負担をかけないことを基本と考えております。また、老朽化した府立大学の学舎等についても学部学科再編に対応し、昨年度に府立大学において策定した京都府立大学整備構想をベースに整備を進めることとしており、今定例会に提案している予算案に学舎整備の検討等に必要な経費を計上しているところでございます。

植物園の整備検討にあたっては植物園の魅力向上、機能強化について専門的な視点からご意見を伺うため、植物園整備検討にかかる有識者懇話会を設置し、去る5月31日、第1回の会議を開催したところでございます。今回は初回であることから各委員から自由なご意見をいただいたところ、それぞれの専門分野から幅広いご意見をお聞きすることができたと考えており、今後はいただいたご意見をふまえ論点を整理しながら、さらに議論を深めてまいりたいと考えております。さらに、有識者懇話会と平行してワークショップ等、府民の方からは幅ひろくご意見を聞く場や現場を熟知している植物園職員によるワーキングの場を設け、そこでの意見等を懇話会にフィードバックし植物園の魅力向上につながるよう取り組んでまいりたいと考えております。

北山エリアの整備につきましては、この間、京都市に対して「北山文化と憩いの交流構想」や北山エリア整備基本計画の内容について説明を行うなど、情報共有をはかってきたところでございます。京都市においても、京都市都市計画マスタープランにかかげる都市計画の方針とも整合を確認の上、昨年4月、基本計画の内容を北山文化交流拠点地区の地域まちづくり構想として京都市都市計画マスタープランに位置づけられたところでございます。

今後、整備内容等の検討の結果、京都市の許可等が必要となった場合には、京都市の助言もいただきながら進めることとし、北山エリアが豊かな自然環境のもと、文化・芸術・学術、スポーツを楽しみ、交流できる憩いのエリアとなるよう取り組んでまいりたいと考えております。

【浜田議員・再質問】原発の再稼働問題について答弁がありませんでした。原発の再稼働をめぐる大変重大な動きが起こっております。岸田首相はエネルギーの安定的な確保をめぐる原発を活用するとの発言を繰り返しています。自民党内の議員連盟や日本維新の会は停止中の原発の速やかな再稼働に向



けた審査の効率化などを政府に要求しています。2011年3月の東京電力福島第1原発事故は甚大な被害を招き、いまでも多くの福島県民が元の暮らしを取り戻せていません。原発再稼働への前のめりは、重大事故を引き起こした痛苦の教訓を踏まえない、安全置き去りの姿勢です。こうした国の姿勢に追随してきた京都府の姿勢を改めて府民の安心・安全を守る立場で、原発再稼働に反対することを強く求めたいと思います。強く要望しておきます。

JR西日本の在来線の減便や廃線の動きに対しても、府民生活を守る立場から、断固とした姿勢で対応されるよう求めておきます。北陸新幹線の延伸についてですけれども、先ほど環境アセスが完了しなければ着工できないという認識の答弁は重要です。一方で、地下水をはじめとする環境への影響や大量に発生する残土の処分の未定、財政負担がいくらになるのか不明、こういう懸念されている問題が解決しないのに着工を認めるべきではないと思いますが、いかがですか。お答えください。

北山エリアの整備計画についてですが、さきほど住民からもいろいろ意見を伺ってきていると言われましたけれども、昨年11月の住民説明会ではいっぱい疑問が出ました。私も参加しましたが、その時点ではまともに答えず再度住民説明会を開くということを約束されているんですね。いまだにそれが開かれていないわけですから、住民の声を聞いて丁寧に進めていると言うことではないと思います。このことは厳しく指摘をしておきたいと思います。京都府はアリーナ、植物園、シアターコンプレックス、それぞれについてワーキンググループで検討するというふうにしておりますけれども、個々の施設の検討ではなくて、北山エリア整備計画の全体像を検討し、住民説明会をすべきではありませんか。知事が直接説明して住民の意見をきくべきではありませんか。お答えください。

また、アリーナの建設の問題ですけれども、さきほど府立大学の整備計画があると言われました。府立大学の施設整備基本計画の中には、当然アリーナの建設は入っていません。アリーナ建設は、老朽化した府立大学の施設整備とは関係なく、国のアリーナ構想を持ち込んだ計画です。しかも、大学の構内にアリーナが建設されるという例は、全国どこにもありません。アリーナ建設計画は、撤回すべきではありませんか。お答えください。

**【知事・再答弁】**北陸新幹線についてですけれども、現在は法律に基づく環境影響評価の手続きでございます。慎重な調査と丁寧な地元説明を行っておりますし、これまでの各評価の手続きの途中におきましても、関係の市町、専門家から意見を伺った上で、京都府として知事意見としての課題を指摘しております。今、言及をしましたそれぞれの課題についても、そのつど指摘をしておりますし、全体として環境を守っていく立場で望んでまいりたいと思っております。

北山エリア構想についてですが、住民への丁寧な説明が必要だというのはその通りだと思っております。個別施設と全体の関係についてご指摘がございましたが、基本計画で途中段階でありますけれども、全体の調和を取るための一つの考えを示しましたけれども、沢山の論点がございまして、詰めなければいけないことがございます。個別施設の検討を深めながらエリア全体として調和したもの、エリア全体の魅力を高めるように、そうした効果を出すことということで、両方とも必要だと言うことで検討を進めていく姿勢が大事だと思っております。

府立大学の共同体育館の話がございました。今、手元に資料はないんですけれども、府立大学の施設であることは間違いなく思われますので、府立大学は全体として、共同という部分ではありますけれども、体育館の位置づけがあるのではないかと思っております。その点については、当然大学の学生利用を基本とする施設として位置づけているわけですから、府立大学としては全体としての共同体育館も共同利用する範囲では府立大学の施設として位置づけ与えられているものだと思っております。

**【浜田議員・指摘要望】**共同体育館だと言われましたが、あくまでも体育館であって、アリーナではな

いわけで、国のアリーナ構想が持ち込まれたもので、府立大学の整備から全く関係ないものが持ち込まれたのです。これで植物園にも影響したわけですから、アリーナ建設を白紙に戻し見直すよう求めておきます。

2年以上にわたるコロナ禍に加えて、物価高騰が、府民のくらしや中小業者の営業に深刻な影響を与えている時に、どれだけの事業費がかかるかわからない、北陸新幹線延伸や北山エリア開発などの大型開発事業をすすめるべきではありません。府民の大切な税金は、府民のいのちと暮らしに使うことこそが京都府の役割です。

最後に、目前にせまった参議院選挙で、日本共産党は物価高騰から暮らしを守り、戦争する国づくりを許さないために全力を尽くす決意を表明して、私の質問を終わります。ご静聴ありがとうございました。

## 《他会派の質問》

6月15日

### 酒井常雄議員（府民・城陽市）

- 1 これまでの西脇府政の検証と今後への期待について
- 2 教育と移住政策、子育て環境日本一との融合について
- 3 経済活動・府内の名目GDP指標を踏まえた政策について
- 4 環境政策について
- 5 漁業・水産業の現状と課題について
- 6 集中豪雨対策について

### 田中英夫議員（自民・亀岡市）

- 1 今後の府政運営について
- 2 京都府の教育行政について
- 3 「こども家庭庁」の創設と「子育て環境日本一」の実現について
- 4 精神障害者に対する医療費助成について
- 5 スタジアムを中心とした国際大会等の誘致の取組状況について
- 6 淀川水系の治水対策、とりわけ桂川の改修について

### 四方源太郎議員（自民・綾部市）

- 1 原油価格や物価の高騰対策について
- 2 府域の均衡ある発展と南北格差の解消について
- 3 府内産木材の利用促進について
- 4 農業と工業を融合させた「農工業」の推進について
- 5 潜在的待機児童について
- 6 教育移住のための論理教育の推進について
- 7 府立高校のWi-Fi環境について

6月16日

### 宮下友紀子議員（自民・京都市上京区）

- 1 文化庁の京都移転について
- 2 府域における国土強靱化の推進について
- 3 子育て環境日本一の推進について

### 林 正樹議員（公明・京都市山科区）

- 1 コロナ禍からの社会経済再活性化と物価高騰対策について
- 2 文化庁京都移転を冠とするオール京都での文化関連事業の展開について
- 3 京都府におけるSDGsの推進について
- 4 カーボンニュートラルに向けたクリーンエネルギーの導入加速化等について
- 5 認知症対策の更なる推進について

おま

|            |           |
|------------|-----------|
| ばば こうへい議員  | 一般質問・・・1  |
| さこ 祐仁 議員   | 一般質問・・・8  |
| 島田 けい子 議員  | 一般質問・・・15 |
| 他会派の一般質問項目 | ・・・ 22    |

●京都府議会 2022 年 6 月定例会一般質問が 6 月 20 日、21 日、22 日に行われ、日本共産党のばばこうへい議員、さこ祐仁議員、島田けい子議員が質問を行いました。一般質問と答弁の概要を紹介します。

**ばば こうへい議員** (日本共産党・京都市伏見区) 2022 年 6 月 20 日

**水道事業の広域化・民営化ではなく、自治体の自己水を守る責任を果たせ**

【馬場議員】日本共産党の馬場こうへいです。通告に基づき知事並びに関係理事者に質問いたします。

まず、水道の広域化・民営化についてでございます。現在本府では、国が策定を求める広域化推進プランの策定作業を、今年度末の策定・発表に向けて進めておられます。同時に、今年度末に改定を迎える京都府営水道ビジョンの検討部会が 5 月 19 日に開かれ、そこで示された検討案には広域化・広域連携については、「受水市町のみならず、利用者である住民の十分な理解を得る必要がある」、「長期的な検討・調整の期間を要します」としながら、「企業団方式も視野に検討を進める」と明記し、受水市町に示す選択肢の例として示されているのは、企業団経営を「浄水場の企業団管理」、「浄水場の企業団による保有管理」、「配水管理も含む全てを保有管理にする」このどのレベルにするのかというふうになっています。

さらに、5 月に行われた北部・中部・南部の圏域ごとの水道事業広域的連携等推進協議会では、水道グランドデザイン改定の検討案が示され、「公民連携の推進」として、包括的民間委託や指定管理者制度・コンセッションを含む PPP/PFI など、最適な民間手法があれば積極的に推進することが明記されています。広域化についても特に北部圏域については、北部の全ての水道事業者を対象に、綾部市、宮津市、京丹後市、伊根町の 5 浄水場と 1 配水池を廃止し別施設に統合する案、北部 3 市を対象に、福知山市、舞鶴市、綾部市の 7 浄水場と 3 配水池を廃止し、新たな浄水場と配水池を建設する案の 2 案が、具体的な浄水場や配水池の名前まで上げてシミュレーションされています。

そこでお伺いします。これまで「広域化ありきではないか」と指摘しても、「各市町が判断すること」「あくまで選択肢の一つ」とし、民営化の流れについても「民営化を検討している府内自治体はない」と答えてきました。しかし、今回示された検討案に見られるように、京都府が示す方向は国が進める基盤強化イコール広域化・民営化という流れそのままになっていると考えますが、知事のご所見をお聞かせください。

また、こうした重要なことが府民に明らかにされずに進められていることは極めて重大です。全国では、先行的に広域化や民営化する自治体があり、すでに様々な問題が指摘されています。宮城県では広域化の議論に先立って、コンセッション方式により昨年 12 月に上下水道・工業用水の運営権を設定する契約を、メタウォーターやヴェオリアなど 10 社が出資する特定目的会社との間で結び、今年 4 月から民間企業による運営がスタートしています。都道府県単位で運営権を売却するのは、宮城県が

初めての事例です。

先日、宮城県で民営化ストップの運動などに取り組んでこられた方々にお話を伺いました。運営会社の中核企業はメタウォーターとされていますが、メタウォーターはフランスの水メジャー・ヴェオリアの子会社が株式の51%を有するなど、実質的にはヴェオリアによる運営になっていること。株主企業にはオリックスや日立製作所、東急建設などが入っており、維持管理などもそうした企業が独占していくのではないかと、地元企業の中で怒りの声が上がっていること。県民負担増を抑えることや適正な業務の確保について、県との協議など様々な規定はあるものの、十分に保障できるものになっていないこと。現在本府と同様に検討が進められている広域化推進プランの作成を、運営会社の株主に名を連ねる株式会社日水コンが請け負うという、出来レースのような事態まで起こっていることなど、さまざまな実情をお聞きしました。

今回お話を伺って、これまでも本議会の中で浜松市の下水処理場のヴェオリア社への運営権売却で起こっている実態を取り上げてきましたが、「維持管理の工事などから地元企業が排除されている」、「役員報酬など経営状況についてもブラックボックスで、議会にも住民にも明らかにされない」など、まさに宮城県でも同様のことが現実になろうとしていることを強く感じました。

先行自治体の例を見ても、水道事業に与える影響は極めて重大で府民生活に大きな影響を及ぼすものです。ところが、たとえば府内最大の事業者である京都市について、市は「広域化などは考えていない」と議会で答えています。府の検討案では「京都市や府営水道、中核的な事業者は、引き続き府と共にリーダーシップを発揮し…、広域化を先導する役割が期待される」と明記されていますが、こうしたことが府民・市民には全く明らかにされていません。このように府民的に明らかにせずに進めることは許されないと考えますが、知事のご所見をお聞かせください。

今求められているのは、水道法の精神の根幹にある、清浄で低廉な水をしっかりと守るということ。そのために各水道事業者が事業を継続することをどう保障するのかということだと考えます。そうした観点で府営水道ビジョンの素案を見ると、様々な課題があるのではないのでしょうか。

素案では「施設規模の適正化」として、現在18ある市町の浄水場のうち12浄水場を統廃合対象とする「大規模集約」、府施設も含む9浄水場を統廃合対象とする「小規模分散」の2つの統廃合案が改めて示され、今後はこの案を基に議論を進めるとしています。同時に、その2案と現状維持を比較した場合、収益的支出・平均給水原価が長期的にどうなるのかの試算が示され、収益的支出では今後40年間で、大規模集約では129億円、小規模分散で71億円の削減。平均給水原価では同じく5.6円、3.1円の削減が見込まれるとしています。

しかしよく見ると、2018年～2022年の収益的支出予測が771億円で、40年後の2053年～2057年の予測は現状維持ケースでは1,009億円、大規模集約ケースでは973億円、小規模分散ケースでは963億円と、その差はそれぞれ36億円、46億円と単年の負担の軽減は極めて限定的なことがわかります。平均給水原価も同様に、現在227.8円が40年後の予測では現状維持で421.2円、大規模集約で406.0円、小規模分散で402.2円と大幅な水道料金の引き上げは余儀なしということになっています。これでは、今ある課題を解決するものになっていないと言わなければなりません。

そこで伺います。こうした計画になるのは、そもそも背景にある過大な水需要に基づいて進められてきた施設整備があるにも関わらず、その責任を横に置いて進めようとするからです。これまでの進め方の総括が必要です。そして、府民にしわ寄せを押し付けるようなことではなく、自己水を守り各自治体の水道事業を守ることに、本府が責任を持つべきと考えますがいかがですか。ここまでご答弁をお願いいたします。

【知事：答弁】水道の広域化についてでございます。水道事業が将来にわたり安心安全な水道水を供

給していくためには、事業の基盤強化が求められております。国からは基盤強化策の一つとして、令和4年度中の水道広域化推進プランの策定要請があり、また市町村からも広域的な観点での基盤強化策の検討が必要との意見が出されております。

このような中、府営水道給水エリアの水道事業においても、基盤強化にあたって府営水道と受水市町が一体となって様々な課題に対応していくことが不可欠であり、現在府営水道ビジョンの策定作業を通じて府営水道と受水市町の垣根を超えた幅広い視点から、地域全体の水道事業のあり方を議論しているところでございます。

ビジョンの検討案では、将来の水需要に応じて府営水道と受水市町の施設を合わせた全体の中での、適正な施設規模と配置について府営水道が作成した複数の施設配置案をもとに議論し、10年間の経過期間内に施設整備方針を定めることを目標としております。

また経営を一体化することで全体最適を目指した合理的経営が可能になり、有効な基盤強化策の一つとなることから、受水市町との企業団化による経営の一体化を含めた、経営形態のあるべき姿についての検討にも着手することとしております。これらの検討に当たっては受水市町と十分な意見交換を行い、基盤強化に向けた方策を検討する中で多様な選択肢を示しつつ、その中から受水市町が地域の実情に応じた方策を選択できるよう、議論を進めてまいりたいと考えております。

また住民の皆様やそれぞれの議会に対する丁寧な説明が重要であることから、京都府営水道事業経営審議会やビジョン検討部会といった公開の場で議論し、パブリックコメントにより府民の意見を反映することとしております。

今後とも府営水道は受水市町とともに業務の共同化や施設の一体管理など、効果の見込める連携事業を取り入れながら、地域の水道事業を守るという共通の目標のもと真摯に議論し、基盤強化に向けた取り組みを進めてまいりたいと考えております。

その他のご質問につきましては関係理事者から答弁させていただきます

**【増田府民環境部長：答弁】**各自治体の水道事業への支援についてでございます。

京都府ではこれまでも、人材育成や技術力向上のための研修会の開催や、市町村水道施設耐震化促進事業補助金や、故郷の水確保対策事業補助金による財政支援などにより、市町村水道事業の基盤強化を図ってまいりました。

さらに府営水道においては未利用の水源費について受水市町に料金負担を求めないこととし、これにより生じた約91億円の累積欠損金については、議会の議決を経て減資により解消を図るなど、府民負担の軽減に努めてまいりました。

今後とも府民生活のライフラインである水道事業を持続可能なものとするため、広域連携などを含め府営水道は受水市町とともに事業の基盤強化が図られるよう努めてまいりたいと考えております。

**【馬場議員：再質問】**1点再質問させていただきたいと思っております。多様な選択肢を示す公開の場での議論を行っていくということがありまして、この間も広域化・民営化ありきではない、押し付けではない、明らかにしながらやっていくんだとおっしゃってきたんだけれども、ここに来て府から出されている資料はどれもこのままでは大変なことになりますよということと、その方向性は広域化しかありませんよという事しか現状は示されていないわけで、多様な選択肢ってことにはなっていない。これでは結果的に自治体に対して広域化や民営化を迫っていくことになっていくのではないかと思いますけれども、その点についてはどのように考えているのかお答えください。

**【知事：再答弁】**馬場議員の再質問にお答えいたします。先ほども答弁いたしましたけれども、この

全体の検討にあたりましては、受水市町と十分な意見交換を行いまして、さまざま基盤強化に向けた方策を検討する中で、多様な選択肢を示しながら地域の実情に応じた方策を選択できるように議論を進めて参りたいという基本的な姿勢でございます。ただ、広域化も例えば経営形態のやり方につきましても、具体的に選択肢を示さないと具体の議論が進まないということもございまして、選択肢を示している段階でございます。いずれにしても水道事業をめぐる状況は非常に厳しいものがございます。最終的にはそうした厳しい状況の中で水道事業の基盤を強化して、府民の皆様にご安心安全な水道を供給するという受水市町、われわれ共通の目標のもとに真摯に議論を進めてまいりたいと考えております。

【馬場議員：指摘要望】再質問の答弁も基本的には同じ中身になっていまして、多様な選択肢を示しながら議論しながら進めていくんだというお話だったんですけども、現状示されているものはそうになっていない。このまま行けば大変なことになるんだ、その結果その解決の方向性をどうするのか、選択肢に示されているのは広域化・民営化の方向性しか示されていないということになっていて、それでは結果的に自治体に対してそうした方向を迫っていくことになるのではないかと、この事は厳しく指摘をしたいと思います。

水道は暮らしに直結する極めて重要なインフラです。だからこそ水道法では清浄で低廉な水を供給することが目的とされてきました。ところが、この間の法改正の中で広域化や民営化が入ってくるとこの中で、自己水が守られずに広域化や民営化という方向がどんどんと全国で進められることになっているわけです。だからこそ自己水を守って市町の水道事業、こうしたものを守るといふ本府の責任がいよいよ重要になっている。このまま府民に明らかにすることなく自治体に対して広域化や民営化を押し付けるようなことは絶対にやめるべきだと、このことについては強く求めておきたいと思っております。

## 中小事業者の事業継続のため家賃・光熱水費などの固定費支援を

【ばば議員】次に、建設業にかかる原油・原材料高騰の影響について伺います。そもそも建設業界では、アベノミクス以降、リニア新幹線やオリンピック事業など、スーパーゼネコンなどの大手企業では建設業バブルと言われるような状況がある一方で、他の産業と比べても低い所得や厳しい労働環境などを背景に、特に地域の中小事業者などを中心に、若手技能労働者の確保が困難になる中で、技術継承が難しくなってきました。そうした中で、原油・原材料高騰がどんな影響をあたえているのか、全京都建築労働組合が、今年3月に行った組合員へのアンケート調査によりますと、製材関係は軒並み10%を超える値上がりで、一部では40%を超えるものもあります。しかも、これは直近の値上げだけで、コロナ禍以降のウッドショックの値上りを加えますと、製材価格は1.7倍から2.3倍もの値上がりになっています。さらに、住宅設備や内装、水道、足場や生コン、廃材処理など、値上がりはあらゆる部分に及んでいることがわかります。お話を伺った鉄筋工事業の方は、「通常見積もりは3か月有効。しかし、値上がりが急激すぎて見積もりも慎重になる。そうなると仕事が取れない」「そもそも交通費などないので、ガソリンの値上がりはそのまま被らざるを得ない」。塗装業の方は、「自分は材料持ちではないので、影響は限定的だけれども、頑張って自前の仕事をとっている人は、材料高騰の影響をまともに受けている」。重層下請けや材料持ちに手間請などによって、影響の度合いが様々になる建設業界ならではの事情についてお話しを伺いました。

そこでお伺いします。本議会には、補正予算として、原油価格・物価高騰等小規模事業緊急支援事業費や道路運送事業者・地域公共交通原油価格高騰対策事業費が提案されています。しかし、その中身は、省エネ機器やシステム導入などの設備投資への支援、運送業や公共交通事業者向けの支援に限

られています。これでは、建設事業者など、影響の現れ方が非常に多様であることや、影響が非常に幅広い分野に及んでいることなどに全く対応できません。コロナ禍はもちろん、そこへ原油・原材料高騰が追い打ちをかける中で、建設業を含む、すべての中小事業者が事業継続できるよう、家賃や光熱水費などの固定費への支援を実施すべと考えますが、いかがですか。

## 賃金条項を含む公契約条例の制定を

さらに、労働環境の改善もまったなしです。国は、4月1日以降の直轄事業の入札について、大企業で3%以上、中小企業で1.5%以上の賃上げを表明した入札参加者に対して、総合評価方式での加点を実施しています。賃金など労働環境の改善による若年者の確保が急がれる課題となっている中で、一步前進と言えると思います。しかし、多くの中小事業者にとっては原資の確保なしには、賃上げすることそのものが難しいのが実態です。また、元請事業者に雇用されている労働者であれば賃上げされる可能性はありますが、一人親方など多くの現場労働者の中にも賃上げの効果をもたらすためには、国の取り組みは十分とは言えません。

そこで伺います。そもそも、府として国が公共事業でも賃上げに対するインセンティブに踏み切る中で、府発注の事業について、同様に賃上げを後押しするような制度の実施についてその必要性はどのように考えておられますか。また、末端の労働者まで賃上げが届くことを補償するためにも、賃金条項を含む公契約条例の実施が必要と考えますが、いかがですか。

## 伏見港周辺の整備は地域住民の意見を幅広く聞いて進めよ

最後に、地元伏見区の伏見港周辺の整備についてお伺いします。伏見区にある伏見港は、1594年に豊臣秀吉が伏見城を造成するにあたって整備され、大阪との水運の重要な拠点として役割を果たしてきました。物流手段の変化に伴い、水運の拠点としての役割は終えたものの、現在も港湾として指定されている極めて珍しい河川港です。周辺には、「〇〇浜町」など、物流拠点としての役割を果たしてきた歴史を物語る町名が多く残されています。また遊歩道などが整備され、十石船や三十石船での遊覧も行われています。このように伏見港は、観光資源としてはもちろん、地域の歴史を語る上で欠かすことのできない重要なものです。その伏見港が、昨年4月に国のみなとオアシスに登録され、宇治川派流など含む周辺の整備が進められる計画となっています。

その一環として、宇治川派流では、かつて多くの商いが営まれてきた歴史的経過の中で残された元畳店の建物が、ようやく所有者と協議が整い除却され、地域の方も喜ばれています。この間、私も松尾孝元府会議員から引き継ぐ形で、建物所有者からも相談を受け、京都府土木事務所との協議などに関わってきた関係もあり、改めて関係職員の方々のご努力に感謝を申し上げたいと思います。

一方で、本当の意味で伏見港の魅力アップにつなげるためには、極めて狭隘な周辺道路の改善、十石船の乗り場へのアクセスのバリアフリー化、将来にわたる適切な維持管理、中書島駅の北側の南新地地域の広大な未舗装道路の解消など、地域の方々からは周辺の課題解決も含めて実施する必要があるとの声が聞かれます。まず、こうした声についてどのように把握をされているのかお答えください。また、整備が地域全体の活性化につながっていくためにも、周辺整備に当たっては地域住民の声を幅広く聞くことが重要で、そのためにも地元説明会や意見交換会などの実施を検討すべきと考えますが、いかがですか。

【答弁：上林商工労働観光部長】中小企業者への固定費支援についてでございます。固定費支援など



事業継続や雇用維持のベースとなる支援は国が担い、京都府は地域の産業特性にあわせた補助制度や事業者への極め細やかな経営支援などを担うことが重要であると考えております。そのため国に対して、持続化給付金の再給付や雇用調整助成金の特例措置の延長を繰り返し求めてまいりました。その結果、事業復活支援金の創設や雇用調整助成金の特例措置の延長が実現したところです。京都府においても、中小企業の設備の省エネ化などのハード支援に加え、省エネ診断士等の派遣を通じたソフト支援を一体的に実施することで建設業を含む幅広い業種で固定費削減につながる経営効率化を支援してきたところです。今定例会においても小規模事業者を中心に省エネ対策や経営効率化等の取り組みを支援するために必要な予算案を提案しております。引き続きあらゆる施策を総動員することにより、事業者の事業継続と雇用維持に全力で取り組んでいきたいと考えております。

**【答弁：浜田建設交通部長】** 京都府発注の事業にかかる賃上げ制度の導入についてでございます。国による総合評価競争入札における賃上げを実施する企業に対する加点措置につきましては、現場で働く方々の収入を引き上げる方向に導くため、この4月からすべての調達を対象として導入されたところでございます。建設業における賃上げについては、重要な課題と認識しておりまして、京都府といたしましては府内建設企業の経営体質強化に取り組み、賃上げができる環境整備につとめてまいりました。具体的には平成24年に公契約大綱を制定し、府内企業への発注の原則化、重層的な下請け企業への改善、下請負先を府内企業とするための要請などに取り組むと共に、国と連動した設計労務単価や諸経費率の引き上げを実施してまいりました。また、最低制限価格等の見直しについても、すみやかに実施しているところでございまして、元請け、下請けの収益構造を改めることと合わせて、工事従事者の賃金水準の適正化に努めてきているところでございます。今後とも安定した事業量を維持するとともに、原則府内発注をはじめとする公契約大綱にもとづくとりくみを進め、企業の適正利潤を確保することで工事従事者の賃金水準の上昇に繋げてまいりたいと考えております。

賃金条項を含む公契約条例の制定についてでございますが、労働者の賃金等の労働条件は、労働基準法等の関係法令に反しない限り、労使が自主的に決定することとされており、最低賃金法とは別に条例等で賃金の基準を新たに設けることにつきましては慎重に対応することが必要でございます。また、労働者の賃金問題は公契約のみならず私契約を含めた統一的な見地からナショナルミニマムとして労働法制の中で対応されるべきものと考えております。

続きまして、伏見港周辺の整備についてでございます。全国唯一の内陸河川港湾でございます伏見港は、京都府、京都市、地元商店街や観光協会、周辺に駅を有する鉄道事業者などが連携して周辺地域のPRや地元の機運醸成により取り組んできた結果、R3年4月に国土交通省により「みなとオアシス」に等陸されました。「みなとオアシス」を運営していくに当たりましては、地域の意見を十分に把握する必要がありますことから、京都府、京都市に加え、伏見区市政協力委員連絡協議会、NPO法人伏見観光協会、「伏見桃山頑張る7商店街」など多くの地元住民の代表組織が参画する運営「まちづくり協議会」を設立したところでございます。議員ご紹介の十石船乗り場のバリアフリー化などのご意見があることもお聞きしておりまして、できうるものから順次着手しておりまして、伏見港周辺地域の魅力をさらに高め、水と歴史を生かしR3年10月に伏見の港を中心としたまちづくりへの意見募集を実施するとともにR4年5月には「みなとオアシス」にかかるまちづくりビジョンへの意見募集や伏見港の賑わい拠点となるエリアの愛称募集を行うなど、地域内外から幅広くご意見をお伺いし、今後の運営に反映することといたしております。今後とも、皆様からいただいたご意見を生かした運営を心がけ、伏見港周辺地域の魅力を高めることで幅広い方々から愛される「みなとオアシス」となるよう取り組んでまいります。

**【馬場議員：再質問】**「みなとオアシス」にかかわる整備についてですけれども、運営協議会を作っ  
て、様々な団体が入っておられることも存じ上げています。サポーター制度も立ち上げていただい  
ていますが、サポーターは現在40名ほど、意見聴取もまちづくりビジョンに関する意見をネットでお寄  
せ下さいといわれていますが、地域の多くの方が全く知らないというのが実態です。だからこそ、広  
く意見を聞く説明会などをしっかりと行っていただきたい。ぜひ前向きに検討いただきたいと思いま  
す。

建設業の賃上げについて再質問します。

「設計労務単価が上がっているから現場の単価は上がっている」と繰り返し重要だといいいながら、  
実際には公契約大綱や元請下請関係適正化指針ということになっていて考え方は示していただいでい  
ますが、京建労の最新の賃金アンケートでも、この10年間で142%も設計労務単価が上がっているに、  
実質賃金は一人親方で113%、職人に至っては103%しか上がっておらず、その差は広がるばかりです。  
こうした状況があるのに、府として実態調査すらしようとしません。これでは行政の役割を果たせてい  
ないではありませんか。いかがですか。

**【答弁：浜田建設交通部長】**設計労務単価の再質問に答弁します。設計労務単価につきましては、国  
や都道府県などの発注者が下請けを含む労働者を対象に賃金台帳等々と照合しながら、綿密に実態を  
調査したうえで設定しています。府内の平均設計労務単価は、H25年度以降の実勢賃金の上昇が認め  
られたことから引き上げを行い、10年間で約46%の上昇となっております。一方、建設労働者の賃金  
は、公共と民間、工事の規模、内容、受注額などにより、労使間で総合的に決められるものであり、  
設計労務単価は労働者に支払われる実賃金を拘束するものではありません。京都府といたしましては、  
引き続き設計労務単価の引き上げが、現場の建設労働者の賃金に適切に反映され、また、設計労務単  
価の引き上げと賃金水準の上昇が好循環となって継続されるよう今後とも国などとともに建設業関係  
団体に適切な賃金水準の確保を要請してまいりたいと考えております。

**【ばば議員：指摘要望】**設計労務単価が現場労働者に支払われる賃金を縛るものではないことは確か  
だが、一方では、これまで地域の建設業が果たす役割について、議会で、街づくりや安心安全などに  
極めて重要な役割を果たしていただいていることなど、府としても認めてきました。先ほども賃金の  
引き上げは重要だとお答えいただきました。建設業は大部分賃金人間が担っています。しかし、業界を  
支える技能労働者の確保のための取り組みとしては、公契約大綱の考え方を示すだけで、この間の設  
計労務単価の引き上げを末端までしっかりと補償することなど、労働環境改善への取り組みは極めて  
遅れていると言わなければなりません。少なくとも設計労務単価に見合っただけで少なくとも賃金が上がる  
状況を作るためには、その実態をしっかりと掴むことが必要です。

原油・原材料高騰などの影響への対策はもちろん、人手確保の最大の保障である賃上げなどの労働  
環境の改善のため、賃金条項を含む公契約条例の実施を早急に決断することを求めて質問を終わります。  
ご清聴ありがとうございました。

## 原材料高騰の影響が大きい西陣織事業者への支援を

【さこ議員】日本共産党のさこ祐仁です。通告に基づき、知事並びに理事者に質問します。

物価高騰が暮らしと営業に深刻な打撃を及ぼしており、その原因は「新型コロナ」と「ウクライナ侵略」だけではありません。「アベノミクスによる異次元の金融緩和」が重要な要因になっていることは明らかです。今年3月に京都商工会議所が行った2022年1月～3月までの国内の景気動向は、前期実績21.0から大幅なマイナスとなり17.7で、新型コロナウイルスによる感染者の急増に加えてウクライナの情勢緊迫化により下落しました。さらに、企業経営への影響に関する緊急調査結果では、原材料価格の高騰やロシアへの経済制裁に伴う取引停止、物流の混乱による輸送価格の上昇など、多岐にわたっているとされています。

こうした中、議員団として多くの経済団体と懇談し、実状や要望を調査し、訪問先の事業者からは物価高で商品に上乗せできない。例えば金銀糸の工場では生糸があがっているのに製品価格に転嫁ができない等の声もお聞きしたので、経済状況や中小企業対策、とりわけ地元の西陣織を始め伝統産業の支援などについてお伺いいたします。コロナ感染症の影響で西陣織工業組合のある西陣織会館への入場者数がこれまで年間で20万人から21年度は1万8000人、1割弱へと激減しております。

外出規制などで着物を着る機会がなくなり、催事や展覧会を実施しても来場者の減少やお客さんがゼロ、商品が売れないので、一時期生産をストップする織屋も多数ありました。コロナ禍の制限が全面解除となり、催事や展示会などが再開され参加者が増えてきましたが、高級品が売れず、在庫として売れ残っており、関連工程事業者への仕事の発注が3割から5割の状況は改善せず、西陣地域の路地などからガチャン、ガチャンという織機の機音が聞こえてきません。西陣関連事業者の大半の経営状況は、消費税増税以後、コロナ、原材料の高騰、ウクライナ問題などでより厳しくなっており、ゼロゼロ融資などの返済も始まり、今後の資金繰りが心配という声が多くこの所で出ています。

そこで伺います。とくに、西陣織工業組合の組合員・織屋の状況は、高齢化等もあり廃業が毎月1件、2件あり、組合員数が、ピーク時2000社からこの4月で300社を割り込んでいます。生産数量もピーク時はH2年に約2800億円がR3年205億円と最高時の7%という状況です。織屋の状況と同じように関連工程の事業者も厳しい状況です。長年の生産減少と合わせ若手職人が育たず、高齢化で人材不足となっています。とくに箔切りの事業者が2軒しかなく、機械をつくる人もいません。また、綜紉組合は10軒で若い年代が70歳、2人1組でつくらなければならないので、相方を探すのも苦労されています。撚糸組合でも「仕事が減ってきている、機械を修理する人が西陣地域では一人だけで、困っている」とのことでした。他の関連工程も高齢化と後継者不足で、技術継承ができないという厳しい状況が広がっています。これまでも厳しい西陣の実態については、把握されていると思いますが、今回のコロナ、原材料高騰の影響はさらに厳しくなっています。その認識はありますでしょうか。その実態をどう把握されていますか。具体的にお答えください。

今年は応仁の乱で「西陣」の呼び名が使われ始めてから555年の節目の年で様々な取り組みが実施されています。西工の方は、織会館に来られるインバウンドの観光客増だけではなく、本物の西陣織を知ってもらい国内の着物需要を増やし産業として復活させたいと話されていました。

昨年から西陣織、京友禅、丹後織物の産地組合と京都府により「シルクテキスタイル・グローバル推進コンソーシアム」が設立され、3産地の連携による販路開拓や分業体制の再構築などに取り組まれています。しかし、「西陣では事業に積極的に参加し、建材・インテリア市場へ参画された方はまだ

数人と言うことです。新たな事業へ足を踏み出すよりこれまでの事業で頑張りたい」という方も多くおられます。参画者が増えない要因と今後の対策はどうされるのか、お答えください。

また、「京都府の補助制度に月次支援金で対応できず売り上げ減少等で悩んでいる方への独自支援があれば、多くの組合員が助かったのでは」とも言われています。そこで伺います。前年同月比で売上が2割から3割減少している西陣織事業者への支援を実施すべきではありませんか。

西陣織の織機台数は丹後が7割で西陣は3割の状況と聞きます。しかも、織機の設置や修理ができる人が西陣に2、3人しかおられず、また高齢でもう後がない状況と言われています。生産設備である織機の多くは昭和50年代までに導入され、現在部品や消耗品が枯渇化しており、調達が年々、厳しくなっており、廃業した方の織機の部品などから調達されているものもあります。西陣織工業組合としても課題として、一昨年10月にモノづくり事業部を設置し若手を採用されましたが、残念ながら若手はやめておられます。4月22日付け京都新聞では丹後織物組合等とも連携されていると掲載されました。

丹後には府の織物研修機関があり、織機を修理する人もいるので両方に西陣から研修に行っていると聞きます。京都市産業技術研究所では、織物会社の若手が3ヶ月間、学べるようにしているとのこと。ところが、西陣地域の出機と言われる織手は織機の修理を丹後の事業者に依頼をすると、丹後から来る車の費用も出さなければならず夫婦で月に10万から15万円の織賃で織機の修理を頼むのも厳しくなっていると話されます。

西陣の出機は京都府と西陣織工業組合、丹後織物組合と一緒に交通費の費用負担の解決をはかれる体制づくりを求めておられます。まず、丹後から西陣への往復の交通費問題の解決すること。そして織機の設置や修理できる職人を西陣に常駐する制度をつくること。さらに西陣産地で織機だけでなく他の工程の専門人材を育成する施設創設など、今後も伝統産業西陣織産地を継続させるための支援が必要だと考えますがいかがですか。

また、他府県の産地でも機料品や部品・道具類なども不足していると聞きます。国とも連携し、廃業された事業者の部品や道具類だけでなく、新たな部品や道具を調達する仕組みづくりに取り組むべきではありませんか。は

**【答弁：知事】**西陣織産地への支援についてでございます。西陣織産地は和装市場の大幅な縮小に伴い後継者不足や高齢化による廃業が進み生産体制の維持が困難となる中で、さらにコロナ禍による催事販売の機会の創出、原材料の生糸や染料の価格上昇等により大変厳しい状況に置かれているものと認識をしております。京友禅や丹後織物も同様の課題を抱えており、このままでは日本を代表する和装産地の存続が危ぶまれることから、和装産業の基盤となる生産システムを抜本的に再構築するとともに、作り手から織り手までの構造改革を進める必要があると考えております。

そのため西陣織・京友禅・丹後織物の三産地の連携により、和の文化力や技術を生かし成長を続けるシルクテキスタイル市場の世界的な産地となることを目指して、三産地の組合に加え京都府の参加するシルク・テキスタイル・グローバル推進コンソーシアムを昨年4月に設立いたしました。コンソーシアムでは東京の商社から国内外の高級インテリア市場を協力して開拓したいとの提案を受け、参加する業者を募集し京都府の支援施策も活用しながら商品開発を進めました。商社では完成した商品を高く評価され、工夫を凝らしたカタログの作成も行いJETROの協力も得ながら販路開拓に取り組んでおります。

応募企業が多くなかった主な要因としては、インテリア商品では広幅織機がないと参加が難しいと、多くの事業者が考えられたためと推測をしております。今後は広幅織機の導入を支援するとともに、

小幅織機でも参加できる商品の開発を進めるなどの工夫を行い、参加企業を広げていきたいと考えております。

今後ともコンソーシアムでの議論をさらに深め、多くの事業者に参加して頂き、国内外から評価される染色産地の実現のため、全力で取り組んで参りたいと考えております。

その他のご質問につきましては関係理事者から答弁させていただきます。

**【上林商工労働観光部長・答弁】**事業者の売上減少に対する直接的な支援についてでございます。

事業継続と雇用維持の基本となる支援は国が担い、京都府は地域の産業特性に合わせた補助制度や、業界へのきめ細やかな経営支援などを担うことが重要であると考えており、利益の確保に資する織機などの設備の更新や改修、新商品開発の取り組みなどを支援しているところでございます。

次に織機の設置や修理が出来る職人の常駐についてでございますが、京都府では西陣織工業組合と共同で製織職人が力織機の仕組みを学びながら、簡単な織機の調整や修理技術を身につける研修を実施しており、これまで延べ87人が受講しております。これらの人材の活用を含め修理人材の確保について、京都府においても西陣織工業組合とともに、西陣において修理体制が構築できるよう取り組んでいるところでございます。

また関連工程の人材育成については、京都府で関連工程の知識や技術を学ぶ研修を実施しており、西陣・丹後産地を中心に昨年度は延べ210名の方が受講され、それぞれの産地で関連工程の技術を継承しておられます。

次に道具類不足への対策についてでございますが、本年4月西陣・丹後両産地が中心となって機料品調達連絡協議会を設立し、機料品の仕入れ調達の共同化や、機械金属業と連携した代替機料品の共同開発等を目指しております。さらに京都府内だけでなく博多・桐生・北陸等の他産地とも連携して、全国的な織物産地ネットワークを形成することを目指しており、国に対しても協力を求めているところでございます。西陣織産地が今後も継続・発展することができるように引き続き全力で取り組んでまいります。

**【さこ議員：再質問】**大変厳しい状況だと認識されているということでありました。その中で構造改革を進めていくということで、新たな手立てという形で、三産地連携で進めていらっしゃると思います。そしていろんな形で、西陣の事業者の方も今までもJETROを通じて海外への新商品販売などネット販売などをやっている方も沢山いらっしゃいます。そういう方々もしっかり応援して欲しいと思います。

コロナの収束の中で販売がどんどん落ちてきていますので、新たな事業でその厳しい和装産地の状況を突破されようとするんですけれども、西陣織の業者の方がたは高齢化しておりまして、これまでのお得意さんというのを本当に大事にしていきたいと頑張っていると思うんですよ。そういう点で、この新しくこのグループ化とか新製品を作っていくことにすごく悩んでいらっしゃる方もいらっしゃると思います。そういう方々も救っていくということも含めて、先ほど言いましたようにいろんな関連工程も含めて、府独自でこの売上が減少されている方々に対しての支援策の実施とか、動力代など固定費への支援をおこなっていくことが今求められているんじゃないかと思っています。実務を進めていく体制も府として取っていただいて、しっかりと進めていただきたいと思います。その点はどうかということなんです。

それから織機・道具類の部品の関係、今のいろんな形で関連工程を含めて頑張っているということでありました。他産地との関係で国へも要望しているということなんですけれども、具体的にしっかりとそこは進めていくということ、要望じゃなくてしっかりと実態を把握して作っていく、そ

ういう体制をとっていくということが今求められんんじゃないかと。代替品ではなかなか難しいというものが多くの事業者の声なんです。だから、そこはしっかりと受け止めて進めていってほしいと思います。その辺どうでしょうか。お答えください。

**【再答弁：知事】** さこ議員の再質問にお答えいたします。まず一点目。高齢者の方が非常に多くてさまざまなグループ化等に悩まれているという、そういう実態も十分把握するつもりでございますけれども、まずは今のこの厳しい状況乗り越えるために、国の施策も含めてあらゆる政策を総動員して事業継続と雇用維持に努めますとともに、先ほど申し上げましたように将来にわたってこの和装産地の存続をなんとか確保していくためには、やはり構造改革も必要でございます。まさに現在の事業継続・雇用維持と構造改革を両輪として進めていきたい。その中で非常に厳しい状況にあります西陣の皆様への寄り添った支援も努力をしてまいりたいと思っております。

道具類につきましては、先ほど部長の方からも答弁ありました。4月に西陣と丹後の両産地が一緒になった協議会も設立されております。まずは実体の把握が必要だということもその通りだと思っております。他の国内の産地との協力も含めて国に対しても強力を求めているところでございます。実態の把握とそれに対する的確な対応に今後とも努めてまいりたいと思っております。

**【さこ議員：指摘要望】** 実際にいろんな形で寄り添って行くんだとおっしゃるんですけど、具体的に織機を作るとか、機料品を獲得していく体制を設立していくことをしっかりとやっていくということが大変重要だと思っております。そこに京都府が他の産地とも連携しながら、国との連携してやっていくということが本当に求められていると思っております。

もともと日本の和装の歴史や文化を形成してきたのが西陣織だと私は思っていますので、やっぱりそういう点で今のうちに機料品の問題をどうにかしていかなければ、織物産業を次の世代に継承できないと、西工の幹部の方が京都新聞でそういうことをおっしゃっています。そういう思いは皆さん一緒だと思いますので、そこはしっかりとやっていってほしいということを指摘しておきます。

## 経営対策だけでなく京都の農業と畜産を本気で守る抜本対策を

**【さこ議員】** 次に、農業の問題について伺います。

政府は農産物の輸入自由化を一貫して進め、加工や流通も外国産が大勢を占める中で国内農業を不安定にしています。政府によって余剰米を買い上げて隔離し、さらにミニマム・アクセス米の輸入を中止させる必要があります。食料自給率は37%と政府自身の求める目標からかい離している中で、岸田政権は米価の大暴落を放置し、2年連続の史上最大の減反政策を打ち出しています。

今年の米価は、大幅な下落と生産費割れとなりました。これでは米づくりを続けていくことはできないとの声があり、すでに今年から米づくりをやめる農家も出ています。さらに、コロナ禍のもとで食料価格の高騰と食糧危機が強まっていた矢先に、ロシアのウクライナ侵略によって、肥料、石油など生産資材の値上げが相次ぐ一方、コメなど農家の手取り価格は大幅に下落し、このままでは生産崩壊につながりかねない状態といわれています。

そこで知事に伺います。米価下落を防ぐためにも過剰な余剰米を国が買い取り、市場から隔離するよう政府に強く求め、米価下落に対し府独自の支援措置を求める府内農家の声にきっちりと答えるべきだと思いますが、いかがですか。また、法的義務もないミニマム・アクセス米の輸入中止を国に積極的に働きかけるべきではありませんか。

JA 京都中央会の「JA 組合員との懇談会」での組合員の意見のとりまとめでは、「ウクライナ紛争等

の世界情勢やコロナ禍の影響で肥料や農業用資材の価格が高騰し、農業経営にも深刻な影響を及ぼしているため、支援措置を講じてほしい」、「我が国の食料自給率を高めていくため、国策として食料自給率の向上を強力に推し進めてほしい」、「厳しい状況ではあるが、来年は米の買取価格を上げてほしい」などの切実な声が紹介されています。

そういう中、福岡県では肥料上昇分の半額を補助する直接的な支援を決定しました。同県では緊急性の高さから、議会初日の6月3日に可決しています。麦、野菜、果樹、花卉、お茶で2022年6月から23年3月に購入・使用した肥料代が対象です。肥料には化成肥料、有機肥料、たい肥、土壌改良剤などが含まれています。他にも輸入小麦や資材価格の高騰対策への支援なども決定されています。

京都では、原油高騰などの先行きは不透明で、肥料原料の安定確保も課題となっています。肥料は輸送費の値上がりや円安も影響して、肥料価格は深刻でJA全農は5月31日、6～10月に供給する秋肥の価格を発表しましたが、前期（春肥）に比べ、単肥では尿素や塩化カリを中心に25～94%値上げ、窒素・リン酸・カリを各15%含む基準銘柄の高度化成肥料は55%上げるという、過去に経験したことのない大幅な値上げを発表しました。全農以外の肥料供給業者も相次ぎ値上げを発表して、さらに秋肥確保も厳しいとの声もあがっております。農業者には本当に不安が広がっている状況です。

そこで伺います。肥料価格の高騰は農業経営に大きな影響を及ぼします。京都府でも農業者の肥料を直接支援する制度を創設すべきではありませんか、いかがですか。

畜産農家にとって飼料の高騰も深刻な問題です。穀物の国際相場の高騰のあおりを受けて、配合飼料価格は5年間で1.4倍、昨年から24%も値上がりしています。ウクライナは飼料の主原料トウモロコシの世界第3位の輸出国ですが、今年はトウモロコシの植え付けが危ぶまれています。もともと日本の飼料自給率は12%で輸入に頼っている弊害が出ております。

中丹地域でご主人と二人の従業員の4人で酪農をされている方は、「2019年度までは経費を引いてもまだ利益があったが、今は赤字が続きやっていけない。何のために仕事をしているのか分からん。他の酪農家もみんな困っている」と話されていました。

そこで伺います。ご存知のように、鳥取県では高騰する飼料の値上げ分を補てんする制度を創設されました。飼料、資材・燃料代などが高騰し、酪農家などの経営を圧迫しているとしての緊急支援策です。県の担当者は、「資材価格の動向を注視して、農家の所得状況を勘案した支援策を講じる」と県が前年度比で値上がり分の3分の1を補助し、農協や市町村と協力して生産者の負担が増えないように直接支援されています。

京都府では6月補正予算で「輸入飼料価格高騰対策緊急支援事業費」で畜産農家への経営の強化・改善等を支援されていますが、多くの畜産農家が求めている飼料の直接支援ではありません。京都府でも農業者の飼料価格高騰の影響に対する直接支援制度を創設すべきではありませんか、いかがでしょうか。

口丹地域の農家の方は「『国がコメ余りだ、転作しろ』というから、水が入りにくい土地での米生産を諦めた所有者から土地を借り受けて、水田活用直接支払交付金で転作物はソバでと頑張ってきた」と。「娘夫婦も12.5%の土地で米や黒豆、ソバの生産で農業をやろうという時に、国は今後5年のうちに水張りをしない水田を交付金の対象にしないと見直しをした。交付金がないとやっていけない」と話されました。

家のみなさんは、飼料米や麦、大豆、ソバなどの作付けの水田直接支払交付金をカットすると言われたら、たちまち立ちいかなくなります。今でも厳しい中で頑張っている農家から離農者が増え、耕作放棄地が広がり、もっと食料自給率が下がっていく恐れがあります。国に対し水田活用直接支払交付金の制度見直しをやめるよう求めるべきではありませんか。以上、お答えください。

【水口農林水産部長：答弁】米価下落についてでございます。

米価の安定は農家の所得確保を図る上で大変重要であり、コメの需給と価格の安定化に向け国主導による在庫対策や消費喚起などの需要拡大対策を推進するよう、全国知事会を通じて要望してきたところです。

その結果、国の令和3年度補正予算により、集荷業者・団体が米を数年保管し長期的に販売する市場隔離が行われてまいりました。

京都府におきましては、米の市場における流通価格の低下を受け、昨年の9月定例会でご議決頂いた補正予算により、稲作経営の継続に向けた販売先確保や新たな販路開拓の取り組みに対し、緊急的に支援を行なってきたところでございます。

今後とも府内産米が高価格で販売できるよう、「京のプレミアム米コンテスト」や「京都米フェア」を開催し、PRを実施するとともに、付加価値の高い京都オリジナル米「京式部」の生産拡大や、生産性向上に必要なスマート技術の導入支援などを強化し、稲作農家の所得確保に努めてまいります。

次にミニマム・アクセス米についてでございます。

ミニマム・アクセス米の輸入枠はGATT・ウルグアイラウンド農業合意に基づき、国において総合的な国益の観点から検討されるものと考えております。なお、輸入玄米77万トンのうち大部分が家畜飼料用や味噌・焼酎・米菓子などの加工原料等として販売されており、基本的に主食用米と競合しないよう処理されている状況であり、米価への影響は小さいものと考えております。

次に肥料価格高騰対策についてでございます。輸入化学肥料の高騰により生産コストが増大し農業経営を圧迫しております。このため肥料につきましても、燃油や配合飼料のセーフティーネット同様、価格上昇分を補填する新たな制度を創設するよう、国に対して要望しているところでございます。

京都府と致しましては、輸入肥料原料が高騰するなかでは、化学肥料に頼らない循環型農業が低コスト化に有効であると考えており、加えて安心安全の観点から米の付加価値向上にもつながることから、本年2月定例会及び5月臨時会において議決いただいた予算により、府内産有機質肥料の利用促進のための支援を実施しているところです。

次に飼料価格の高騰対策についてでございます。

畜産経営の中で飼料費の占める割合は3割から6割と高く、飼料価格の高騰は経営に大きな影響を与えているところです。このため国に対し、配合飼料価格安定制度について十分な予算確保と、農家負担の軽減を要望するとともに、粗飼料についても配合飼料と同様にセーフティーネットを整備するよう要望しているところです。京都府と致しましては、畜産農家からの収益性向上を求める切実な声を踏まえ、今回の危機を乗り切るためには畜産物の販売額向上と、生産コスト削減の両面からの支援が必要であると考えております。

販売額向上を図るためには、高価格帯で取引される市場の開拓が必要なことから、首都圏の高級百貨店等をターゲットとした販売フェアや、継続的な販路拡大につながるための商談会を実施することとしております。

また生産コスト削減のためには、畜産農家の飼料自給率の向上や作業の効率化などが必要であることから、飼料作物の生産やスマート技術の導入に必要な機器の整備を支援することとしており、これらの取り組みに必要な予算案を今定例会に提案しているところです。今後とも家畜保健衛生所を中心に、関係機関で構成する「京の畜産応援隊」による伴走支援を通じまして、個々の農家の経営に応じたきめ細かい支援をしてまいります。

次に水田活用直接支払交付金の見直しについてでございます。

今回の国の制度の見直しは、転換作物の生産が定着した農地については畑地化を促す一方、水田機能を維持したまま転換作物を生産する農地については、水稻と転換作物のブロックローテーションに