

政務活動費 会計帳簿

会派名：公明党京都府議会議員団

令和4年度

(単位：円)

年月日	使途区分	使途項目	領収書整理番号	支払(収入)内容 (単価及び数量等記載)	収入金額	支払金額	按分率 (負担分)	計上額 (簿載切替)	支払先	備考
2022/7/14	A	調査研究	58	7/27団管外視察(貸会議室料金代)		7,205	100%	7,205	㈱サウンド・ワイジョン・アンド・テクノロジー	NPO法人グローバルライフサポートセンターの視察における貸会議室料金代
2022/7/27	A	調査研究	70	7/27~28団管外視察宿泊費・交通費		209,350	100%	209,350	名鉄観光サービス(株)	JR乗車券、特急券、(山口、村井、林、諸岡、小鍛冶5名分)宿泊料(村井、林、諸岡、小鍛冶4名分)
2022/7/27	A	調査研究	71	7/27~28団管外視察宿泊税		800	100%	800	三井ガーデンホテル福岡祇園	村井、林、諸岡、小鍛冶4名分
2022/7/27	A	調査研究	72	7/27~28団管外視察交通費		2,020	100%	2,020	4名分(諸岡議員は乗車券利用)	自宅(京都駅) 往路の支払い分(2022/7/28分もまとめて計上)
2022/7/27	A	調査研究	73	7/27団管外視察交通費		420	100%	420	2名分 福岡市営地下鉄	博多駅→中洲川端駅
2022/7/27	A	調査研究	74	7/27団管外視察交通費		630	100%	630	3名分 福岡市営地下鉄	博多駅→中洲川端駅
2022/7/27	A	調査研究	75	7/27団管外視察交通費		900	100%	900	3名分 福岡市営地下鉄	中洲川端駅→姪浜駅
2022/7/27	A	調査研究	76	7/27団管外視察交通費		600	100%	600	2名分 福岡市営地下鉄	中洲川端駅→姪浜駅
2022/7/27	A	調査研究	77	7/27団管外視察交通費		900	100%	900	3名分 福岡市営地下鉄	姪浜駅→博多駅
2022/7/27	A	調査研究	78	7/27団管外視察交通費		600	100%	600	2名分 福岡市営地下鉄	姪浜駅→博多駅
2022/7/27	A	調査研究	79	7/27団管外視察交通費(タクシー代)		2,010	100%	2,010	㈱姪浜タクシー	姪浜駅→看護小規模多機能型 居宅介護三丁目の花や
2022/7/27	A	調査研究	80	7/27団管外視察交通費(タクシー代)		1,950	100%	1,950	㈱姪浜タクシー	看護小規模多機能型 居宅介護三丁目の花や
2022/7/27	A	調査研究	81	7/27団管外視察交通費(タクシー代)		1,890	100%	1,890	㈱姪浜タクシー	看護小規模多機能型居宅介護 三丁目の花や→姪浜駅
2022/7/27	A	調査研究	82	7/27団管外視察交通費(タクシー代)		1,590	100%	1,590	㈱姪浜タクシー	看護小規模多機能型居宅介護 三丁目の花や→姪浜駅
2022/7/27	A	調査研究	83	7/27団管外視察資料購入代金		2,500	100%	2,500	看護小規模多機能型居宅介護三丁目の花や	「在宅ホスピスのススメ」
2022/7/28	A	調査研究	84	7/28団管外視察交通費		960	100%	960	4名分 西鉄バス	博多駅前Aバス停→博物館北口 バス停
2022/7/28	A	調査研究	85	7/28団管外視察交通費		960	100%	960	4名分 西鉄バス	博物館北口バス停→一本松バス 停
2022/7/28	A	調査研究	86	7/28団管外視察交通費		960	100%	960	4名分 西鉄バス	一本松バス停→博多駅前Bバス 停
2022/7/28	A	調査研究	87	7/28団管外視察入場料		800	100%	800	4名分 福岡市博物館	
2022/7/28	A	調査研究	88	7/28団管外視察入場料		2,040	100%	2,040	4名分 福岡市科学館	
2022/4/19	C	印刷費	8	NTTPCコミュニケーションズデータベース管理代		6,710	100%	6,710	㈱NTTPCコミュニケーションズ	NTTPC4月分

政務活動費 会計帳簿 会派名: 公明党京都府議会議員団 令和4年度

(単位:円)

年月日	使途区分	使途項目	領収書 整理 番号	支払(収入)内容 (単価及び数量等も記載)	収入金額	支払金額	按分率 (真結分)	計上額 (増数切替)	支払先	備考
2022/5/23	C	印刷費	26	NTTPCコミュニケーションズデータベース管理代		6,710	100%	6,710	㈱NTTPCコミュニケーションズ	NTTPC5月分
2022/6/17	C	印刷費	41	NTTPCコミュニケーションズ		7,590	100%	7,590	㈱NTTPCコミュニケーションズ	DNSアウトソーシングサー ビス1年プラン
2022/6/17	C	印刷費	42	NTTPCコミュニケーションズデータベース管理代		6,710	100%	6,710	㈱NTTPCコミュニケーションズ	NTTPC6月分
2022/7/20	C	印刷費	63	NTTPCコミュニケーションズデータベース管理代		6,710	100%	6,710	㈱NTTPCコミュニケーションズ	NTTPC7月分
2022/7/20	C	印刷費	64	NTTPCコミュニケーションズ		4,950	100%	4,950	㈱NTTPCコミュニケーションズ	.COM1年プラン
2022/8/22	C	印刷費	96	NTTPCコミュニケーションズデータベース管理代		6,710	100%	6,710	㈱NTTPCコミュニケーションズ	NTTPC8月分
2022/9/20	C	印刷費	117	NTTPCコミュニケーションズデータベース管理代		6,710	100%	6,710	㈱NTTPCコミュニケーションズ	NTTPC9月分
2022/10/19	C	印刷費	136	NTTPCコミュニケーションズデータベース管理代		6,710	100%	6,710	㈱NTTPCコミュニケーションズ	NTTPC10月分
2022/11/18	C	印刷費	157	NTTPCコミュニケーションズデータベース管理代		6,710	100%	6,710	㈱NTTPCコミュニケーションズ	NTTPC11月分
2022/12/20	C	印刷費	187	NTTPCコミュニケーションズデータベース管理代		6,710	100%	6,710	㈱NTTPCコミュニケーションズ	NTTPC12月分
2023/1/24	C	印刷費	211	NTTPCコミュニケーションズデータベース管理代		6,710	100%	6,710	㈱NTTPCコミュニケーションズ	NTTPC1月分
2023/2/22	C	印刷費	226	NTTPCコミュニケーションズデータベース管理代		6,710	100%	6,710	㈱NTTPCコミュニケーションズ	NTTPC2月分
2023/3/20	C	印刷費	241	NTTPCコミュニケーションズデータベース管理代		6,710	100%	6,710	㈱NTTPCコミュニケーションズ	NTTPC3月分
2022/4/15	E	会費	7	団会議交通費		3,848	100%	3,848	5名分	4月15日開催
2022/4/25	E	会費	11	団会議交通費		3,848	100%	3,848	5名分	4月25日開催
2022/5/9	E	会費	16	団会議交通費		1,860	100%	1,860	2名分	5月9日開催
2022/6/1	E	会費	32	団会議交通費		3,468	100%	3,468	5名分	6月1日開催
2022/8/3	E	会費	92	団会議交通費		2,822	100%	2,822	4名分	8月3日開催
2022/8/29	E	会費	105	団会議交通費		3,848	100%	3,848	5名分	8月29日開催
2022/9/5	E	会費	109	団会議交通費		1,860	100%	1,860	2名分	9月5日開催
2022/10/11	E	会費	130	団会議交通費		2,553	100%	2,553	3名分	10月11日開催
2022/10/20	E	会費	139	団会議交通費		3,007	100%	3,007	3名分	10月20日開催
2022/10/24	E	会費	142	団会議交通費		3,007	100%	3,007	3名分	10月24日開催
2023/1/13	E	会費	202	団会議交通費		2,191	100%	2,191	4名分	1月13日開催
2023/1/23	E	会費	209	団会議交通費		1,542	100%	1,542	3名分	1月23日開催

政務活動費

会計帳簿

会派名: 公明党京都府議会議員団

令和4年度

(単位:円)

年月日	使途区分	使途項目	領収書 整理 番号	支払(収入)内容 (単価及び数量等も記載)	収入金額	支払金額	接分率 (負割合)	計上額 (端数切捨)	支払先	備考
2023/3/29	E	会費	247	団会議交通費		3,182	100%	3,182	4名分	3月29日開催
2022/11/1	F	会費	147	予算要望書作成費		24,110	100%	24,110	(株)プリントパック	200部
2022/4/13	G	会費	2	JAMP(時事行財政情報モニタ)		66,110	100%	66,110	株式会社時事通信社	R4年4月~R4年9月分
2022/4/27	G	会費	13	公明新聞購読料		1,887	100%	1,887	茂籠哲生販売店	4月分
2022/5/25	G	会費	29	公明新聞購読料		1,887	100%	1,887	茂籠哲生販売店	5月分
2022/6/7	G	会費	34	自治体情報誌Dファイル年間購読料		55,770	100%	55,770	イマジン出版㈱	年間購読料
2022/6/28	G	会費	49	公明新聞購読料		1,887	100%	1,887	茂籠哲生販売店	6月分
2022/7/26	G	会費	69	公明新聞購読料		1,887	100%	1,887	茂籠哲生販売店	7月分
2022/8/26	G	会費	104	公明新聞購読料		1,887	100%	1,887	茂籠哲生販売店	8月分
2022/9/20	G	会費	120	国会便覧 154版		2,835	100%	2,835	京都府庁生活協同組合	
2022/9/27	G	会費	124	公明新聞購読料		1,887	100%	1,887	茂籠哲生販売店	9月分
2022/9/30	G	会費	125	京都新聞購読料		26,400	100%	26,400	京都新聞堀川販売所	新聞 2022年4月~2022年9月
2022/10/11	G	会費	131	JAMP(時事行財政情報モニタ)		66,110	100%	66,110	株式会社時事通信社	R4年10月~R5年3月分
2022/10/26	G	会費	143	公明新聞購読料		1,887	100%	1,887	茂籠哲生販売店	10月分
2022/11/25	G	会費	162	公明新聞購読料		1,887	100%	1,887	茂籠哲生販売店	11月分
2022/12/23	G	会費	191	公明新聞購読料		1,887	100%	1,887	茂籠哲生販売店	12月分
2023/1/26	G	会費	212	公明新聞購読料		1,887	100%	1,887	茂籠哲生販売店	1月分
2023/2/27	G	会費	228	公明新聞購読料		1,887	100%	1,887	茂籠哲生販売店	2月分
2023/3/27	G	会費	244	京都新聞購読料		26,400	100%	26,400	京都新聞堀川販売所	新聞 2022年10月~2023年3月
2023/3/27	G	会費	245	公明新聞購読料		1,887	100%	1,887	茂籠哲生販売店	3月分
2022/4/11	I	会費	1	オリックスパソコンリース代		20,844	100%	20,844	オリックス(株)	オリックス4月分
2022/4/20	I	会費	9	オリックス複合機リース代		11,448	100%	11,448	オリックス(株)	オリックス4月分
2022/4/27	I	会費	12	NHK放送受信料		14,205	100%	14,205	NHK日本放送協会	R4年4月~R5年3月分
2022/5/2	I	会費	14	NECキャピタルソリューション電話リース代		16,236	100%	16,236	NECキャピタルソリューション㈱	4月分
2022/5/2	I	会費	15	郵送料		500	100%	500	京都府庁前郵便局	京都府幹部職員名簿を郵送

政務活動費

会計帳簿

会派名： 公明党京都府議会議員団

令和4年度

(単位：円)

年月日	使途区分	使途項目	領収書 整理 番号	支払(収入)内容 (単価及び数量等も記載)	収入金額	支払金額	按分率 (負担分)	計上額 (端数切捨)	支払先	備考
2022/5/10	I		17	オリックスパソコンリース代		20,844	100%	20,844	オリックス(株)	オリックス5月分
2022/5/13	I		18	来客用品、文具		3,130	100%	3,130	アスクル	4月分
2022/5/19	I		22	郵送代		2,760	100%	2,760	京都府庁前郵便局	23市町村議会へ令和4年度 5月補正予算案の概要を郵 送
2022/5/19	I		23	電話代		3,630	100%	3,630	京都府	4月分
2022/5/20	I		24	オリックス複合機リース代		11,448	100%	11,448	オリックス(株)	オリックス5月分
2022/5/20	I		25	NTT西日本FAX&プロバイダ料		8,886	100%	8,886	NTT西日本	NTT西日本4月分
2022/5/23	I		28	キャノンコピー代		6,600	100%	6,600	キャノン(株)	4月分
2022/5/31	I		30	NECキャピタルソリューション網電話リース代		16,236	100%	16,236	NECキャピタルソリューション(株)	5月分
2022/6/6	I		33	郵送代		3,220	100%	3,220	京都府庁前郵便局	23市町村議会へ令和4年度 6月補正予算案の概要を郵 送
2022/6/7	I		35	来客用品、文具		2,461	100%	2,461	アスクル	5月分
2022/6/10	I		36	オリックスパソコンリース代		20,844	100%	20,844	オリックス(株)	オリックス6月分
2022/6/16	I		40	電話代		3,360	100%	3,360	京都府	5月分
2022/6/20	I		43	オリックス複合機リース代		11,448	100%	11,448	オリックス(株)	オリックス6月分
2022/6/20	I		44	NTT西日本FAX&プロバイダ料		8,959	100%	8,959	NTT西日本	NTT西日本5月分
2022/6/22	I		45	郵送代		188	100%	188	京都府庁前郵便局	議会手帳別冊を郵送 事務所/府本部
2022/6/23	I		47	キャノンコピー代		6,979	100%	6,979	キャノン(株)	5月分
2022/6/30	I		50	NECキャピタルソリューション網電話リース代		16,236	100%	16,236	NECキャピタルソリューション(株)	6月分
2022/7/1	I		54	郵送代		204	100%	204	京都府庁前郵便局	日本年金機構へ賞与支払い 届・算定基礎届を郵送
2022/7/1	I		55	郵送代		740	100%	740	京都府庁前郵便局	京都府職員録を 事務所・府本部へ郵送
2022/7/6	I		56	来客用品、文具		5,571	100%	5,571	アスクル	6月分
2022/7/11	I		57	オリックスパソコンリース代		20,844	100%	20,844	オリックス(株)	オリックス7月分
2022/7/20	I		62	電話代		3,280	100%	3,280	京都府	6月分

政務活動費

会計帳簿

会派名： 公明党京都府議会議員団

令和4年度

(単位：円)

年月日	使途区分	使途項目	領収書管理番号	支払(収入)内容 (単価及び数量等も記載)	収入金額	支払金額	按分率 (負担分)	計上額 (端数切捨)	支払先	備考
2022/7/20	I	事務費	65	オリックス複合機リース代		11,448	100%	11,448	オリックス(株)	オリックス7月分
2022/7/20	I	事務費	66	NTT西日本FAX&プロバイダ料		8,976	100%	8,976	NTT西日本	NTT西日本6月分
2022/7/25	I	事務費	68	キャンノコピー代		8,548	100%	8,548	キャンノン(株)	6月分
2022/8/1	I	事務費	89	NECキャピタルソリューション機電話リース代		16,236	100%	16,236	NECキャピタルソリューション(株)	7月分
2022/8/3	I	事務費	91	SSL暗号化通信対応作業・サーバー切り替え再設定作業・2022年度サーバー利用料		851,620	100%	851,620	株式会社ケイアイアイエス	
2022/8/10	I	事務費	93	オリックスパソコンリース代		20,844	100%	20,844	オリックス(株)	オリックス8月分
2022/8/15	I	事務費	94	来客用品、文具		4,697	100%	4,697	アスクル	7月分
2022/8/22	I	事務費	95	電話代		3,330	100%	3,330	京都府	7月分
2022/8/22	I	事務費	97	オリックス複合機リース代		11,448	100%	11,448	オリックス(株)	オリックス8月分
2022/8/22	I	事務費	98	NTT西日本FAX&プロバイダ料		9,089	100%	9,089	NTT西日本	NTT西日本7月分
2022/8/23	I	事務費	103	キャンノコピー代		13,134	100%	13,134	キャンノン(株)	7月分
2022/8/31	I	事務費	106	NECキャピタルソリューション機電話リース代		16,236	100%	16,236	NECキャピタルソリューション(株)	8月分
2022/8/31	I	事務費	108	コピー用紙代		9,702	100%	9,702	村上紙業(株)	やしまR A4×6甲
2022/9/6	I	事務費	110	郵送代		2,760	100%	2,760	京都府庁前郵便局	23市町村議会へ令和4年度9月補正予算案の概要を郵送
2022/9/8	I	事務費	111	来客用品、文具		8,699	100%	8,699	アスクル	8月分
2022/9/12	I	事務費	112	オリックスパソコンリース代		20,844	100%	20,844	オリックス(株)	オリックス9月分
2022/9/15	I	事務費	113	電話代		3,570	100%	3,570	京都府	8月分
2022/9/20	I	事務費	118	オリックス複合機リース代		11,448	100%	11,448	オリックス(株)	オリックス9月分
2022/9/20	I	事務費	119	NTT西日本FAX&プロバイダ料		8,860	100%	8,860	NTT西日本	NTT西日本8月分
2022/9/26	I	事務費	122	キャンノコピー代		7,744	100%	7,744	キャンノン(株)	8月分
2022/9/27	I	事務費	123	セキュリティソフトウェア(年間更新)システムサポート保守契約代(6月分・7月分・8月分)		43,740	100%	43,740	平安キャンノン事務機株式会社	
2022/9/30	I	事務費	126	NECキャピタルソリューション機電話リース代		16,236	100%	16,236	NECキャピタルソリューション(株)	9月分

政務活動費

会計帳簿

会派名:

公明党京都府議会議員団

令和4年度

(単位:円)

年月日	使途区分	使途項目	領収書管理番号	支払(収入)内容 (領面及び数量等も記載)	収入金額	支払金額	按分率 (真超分)	計上額 (端数切捨)	支払先	備考
2022/10/11	I		128	オリックスパソコンリース代		20,844	100%	20,844	オリックス(株)	オリックス10月分
2022/10/11	I		129	来客用品、文具		5,258	100%	5,258	アスクル	9月分
2022/10/14	I		135	電話代		3,400	100%	3,400	京都府	9月分
2022/10/20	I		137	オリックス複合機リース代		11,448	100%	11,448	オリックス(株)	オリックス10月分
2022/10/20	I		138	NTT西日本FAX&プロバイダー料		8,912	100%	8,912	NTT西日本	NTT西日本9月分
2022/10/24	I		141	キャンコピー代		6,600	100%	6,600	キャンノン(株)	9月分
2022/10/27	I		144	システムサポート保守契約代		4,950	100%	4,950	平安キャンノン事務機株式会社	9月分
2022/10/31	I		145	NECキャピタルソリューション機電話リース代		16,236	100%	16,236	NECキャピタルソリューション(株)	10月分
2022/11/4	I		148	郵送代		3,890	100%	3,890	京都府庁前郵便局	2022年度予算要望書を関係団体に送付・23市町村議会へ令和4年度9月補正予算案の概要(11月2日追加提案)を同封
2022/11/4	I		149	郵送代		3,700	100%	3,700	京都府庁前郵便局	2022年度予算要望書を関係団体に送付・23市町村議会へ令和4年度9月補正予算案の概要(11月2日追加提案)を同封
2022/11/10	I		150	オリックスパソコンリース代		20,844	100%	20,844	オリックス(株)	オリックス11月分
2022/11/10	I		151	来客用品、文具		13,347	100%	13,347	アスクル	10月分
2022/11/11	I		152	切手代		304	100%	304	京都府庁生活協同組合	ハローワーク西陣(離職証明書請求 返信用切手分と送付分)
2022/11/16	I		156	電話代		3,540	100%	3,540	京都府	10月分
2022/11/21	I		158	オリックス複合機リース代		11,448	100%	11,448	オリックス(株)	オリックス11月分
2022/11/21	I		159	NTT西日本FAX&プロバイダー料		8,834	100%	8,834	NTT西日本	NTT西日本10月分
2022/11/24	I		161	キャンコピー代		10,193	100%	10,193	キャンノン(株)	10月分
2022/11/28	I		163	システムサポート保守契約代		4,950	100%	4,950	平安キャンノン事務機株式会社	10月分
2022/11/29	I		164	郵送代		420	100%	420	京都府庁前郵便局	2023年議会手帳、別冊を府本部事務所へ郵送
2022/11/30	I		165	NECキャピタルソリューション機電話リース代		16,236	100%	16,236	NECキャピタルソリューション(株)	11月分
2022/12/1	I		167	切手代		140	100%	140	京都府庁生活協同組合	ハローワーク西陣(離職証明書 等 返信用切手分)

政務活動費 会計帳簿

会派名: 公明党京都府議会議員団

令和4年度

(単位:円)

年月日	使途区分	使途項目	領収書管理番号	支払(収入)内容 (単価及び数量等も記載)	収入金額	支払金額	按分率 (%)	計上額 (端数切捨)	支払先	備考
2022/12/2	I	事務費	168	郵送代		2,760	100%	2,760	京都府庁前郵便局	23市町村議会へ令和4年度12月補正予算案の概要を郵送
2022/12/2	I	事務費	169	府政報告会及び会議等音響設備・振込手数料		41,470	100%	41,470	京都通信特機株式会社	
2022/12/5	I	事務費	170	郵送代		344	100%	344	京都府庁前郵便局	健康保険・厚生年金保険被保険者資格取得届を日本年金機構京都事務センターへ郵送
2022/12/7	I	事務費	171	来客用品、文具		5,077	100%	5,077	アスクル	11月分
2022/12/8	I	事務費	172	切手代		120	100%	120	京都府庁前郵便局	ハローワーク西陣(雇用保険被保険者資格取得届 返信用切手分)
2022/12/8	I	事務費	173	郵送代		460	100%	460	京都府庁前郵便局	ハローワーク西陣(雇用保険被保険者資格取得届を郵送)
2022/12/12	I	事務費	175	オリックスパソコンリース代		20,844	100%	20,844	オリックス(株)	オリックス12月分
2022/12/12	I	事務費	176	郵送代		84	100%	84	京都府庁前郵便局	賞与支払届を日本年金機構京都事務センターへ郵送
2022/12/13	I	事務費	177	電話代		3,830	100%	3,830	京都府	11月分
2022/12/16	I	事務費	183	切手代		84	100%	84	京都府庁前郵便局	上京税務署(返信用切手代)
2022/12/16	I	事務費	184	郵送代		84	100%	84	京都府庁前郵便局	所得税徴収高計算書を上京税務署へ郵送
2022/12/19	I	事務費	185	切手代		84	100%	84	京都府庁前郵便局	被保険者資格喪失届を日本年金機構京都事務センターへ郵送
2022/12/20	I	事務費	188	オリックス複合機リース代		11,448	100%	11,448	オリックス(株)	オリックス12月分
2022/12/20	I	事務費	189	NTT西日本FAX&プロバイダー料		9,186	100%	9,186	NTT西日本	NTT西日本11月分
2022/12/23	I	事務費	190	キヤノンコピー代		13,572	100%	13,572	キヤノン(株)	11月分
2022/12/27	I	事務費	192	システムサポート保守契約代		4,950	100%	4,950	平安キヤノン事務機株式会社	11月分
2023/1/4	I	事務費	193	NECキヤピタルソリューション機器リース代		16,236	100%	16,236	NECキヤピタルソリューション(株)	12月分
2023/1/4	I	事務費	195	郵送代		84	100%	84	京都府庁前郵便局	給与支払報告特別徴収に係る給与所得者異動届出書を京都府市市税事務所へ郵送
2023/1/4	I	事務費	196	郵送代		530	100%	530	京都府庁前郵便局	雇用保険者資格喪失届等を職業安定所ハローワーク西陣へ簡易書留にて郵送

政務活動費

会計帳簿

公明党京都府議会議員団

令和4年度

(単位:円)

年月日	使途区分	使途項目	領収書 整理 番号	支払(収入)内容 (単品及び数量等も記載)	収入金額	支払金額	控分率 (費率分)	計上額 (端数切捨)	支払先	備考
2023/1/4	I	事務費	197	郵送代		370	100%	370	京都府庁前郵便局	雇用保険被保険者離職票、賞状喪失確認通知書を退職者へ郵送
2023/1/6	I	事務費	198	郵送代		240	100%	240	京都府庁前郵便局	上京税務署 法定調書合計表郵送/京都市税務所 給与支払報告書郵送
2023/1/6	I	事務費	199	切手代		84	100%	84	京都府庁前郵便局	上京税務署(返信用切手代)
2023/1/10	I	事務費	200	オリックスパソコンリース代		20,844	100%	20,844	オリックス(株)	オリックス1月分
2023/1/11	I	事務費	201	来客用品、文具		9,797	100%	9,797	アスクル	12月分
2023/1/16	I	事務費	204	電話代		3,310	100%	3,310	京都府	12月分
2023/1/17	I	事務費	205	切手代		168	100%	168	京都府庁前郵便局	所得税徴収高計算書を上京税務署へ送付用切手代、返信用切手代
2023/1/20	I	事務費	207	オリックス複合機リース代		11,448	100%	11,448	オリックス(株)	オリックス1月分
2023/1/20	I	事務費	208	NTT西日本FAX&プロバイダー料		8,928	100%	8,928	NTT西日本	NTT西日本12月分
2023/1/23	I	事務費	210	キヤノンコピー代		6,600	100%	6,600	キヤノン(株)	12月分
2023/1/27	I	事務費	213	システムサポート保守契約代		4,950	100%	4,950	平安キヤノン事務機株式会社	12月分
2023/1/31	I	事務費	214	NECキヤピタルソリューション機電話リース代		16,236	100%	16,236	NECキヤピタルソリューション(株)	1月分
2023/2/3	I	事務費	216	郵送代		3,220	100%	3,220	京都府庁前郵便局	23市町村議会へ令和5年度当初予算案・令和4年度2月補正予算案の概要を郵送
2023/2/7	I	事務費	217	来客用品、文具		5,380	100%	5,380	アスクル	1月分
2023/2/10	I	事務費	218	オリックスパソコンリース代		20,844	100%	20,844	オリックス(株)	オリックス2月分
2023/2/15	I	事務費	219	電話代		3,650	100%	3,650	京都府	1月分
2023/2/16	I	事務費	221	郵送代		84	100%	84	京都府庁前郵便局	上京税務署へ所得税徴収高計算書を送付
2023/2/16	I	事務費	222	切手代		84	100%	84	京都府庁前郵便局	上京税務署へ所得税徴収高計算書控え返信用切手代

政務活動費

会計帳簿

会派名： 公明党京都府議会議員団

令和4年度

(単位:円)

年月日	使途区分	使途項目	領収書 整理 番号	支払(収入)内容 (単項及び数量等も記載)	収入金額	支払金額	按分率 (負比率)	計上額 (端数切捨)	支払先	備考
2023/2/20	I	事務費	223	オリックス複合機リース代		11,448	100%	11,448	オリックス(株)	オリックス2月分
2023/2/20	I	事務費	225	NTT西日本FAX&プロバイダ一料		8,962	100%	8,962	NTT西日本	NTT西日本1月分
2023/2/24	I	事務費	227	キャンコポ一代		6,600	100%	6,600	キャンノン(株)	1月分
2023/2/27	I	事務費	229	システムサポート保守契約代		4,950	100%	4,950	平安キャンノン事務機株式会社	1月分
2023/2/28	I	事務費	230	NEOキャピタルソリューション㈱電話リース代		16,236	100%	16,236	NEOキャピタルソリューション㈱	2月分
2023/3/7	I	雑費	232	来客用品、文具		1,182	100%	1,182	アスクル	2月分
2023/3/10	I	雑費	233	オリックスパソコンリース代		20,844	100%	20,844	オリックス(株)	オリックス3月分
2023/3/15	I	雑費	234	スチール本棚・振込手数料		11,540	100%	11,540	(株)澤野商店	
2023/3/16	I	雑費	235	上置引戸スチール書庫・振込手数料		51,660	100%	51,660	オフィスコム(株)	
2023/3/16	I	雑費	236	電話代		3,270	100%	3,270	京都府	2月分
2023/3/16	I	雑費	238	切手代		168	100%	168	京都府庁前郵便局	所得税徴収高計算書を上京税 券裏へ送付用切手代、返信用 切手代
2023/3/20	I	雑費	239	オリックス複合機リース代		11,448	100%	11,448	オリックス(株)	オリックス3月分
2023/3/20	I	雑費	240	NTT西日本FAX&プロバイダ一料		8,852	100%	8,852	NTT西日本	NTT西日本2月分
2023/3/23	I	雑費	243	キャンコポ一代		8,775	100%	8,775	キャンノン(株)	2月分
2023/3/27	I	雑費	246	システムサポート保守契約代		4,950	100%	4,950	平安キャンノン事務機株式会社	2月分
2023/3/31	I	雑費	248	NEOキャピタルソリューション㈱電話リース代		16,236	100%	16,236	NEOキャピタルソリューション㈱	3月分
2023/4/3	I	雑費	250	電話代		3,470	100%	3,470	京都府	3月分
2023/4/7	I	雑費	251	来客用品、文具、オフィス家具		156,114	100%	156,114	アスクル	3月分
2023/4/20	I	雑費	252	NTT西日本FAX&プロバイダ一料		8,923	100%	8,923	NTT西日本	NTT西日本3月分
2023/4/24	I	雑費	253	キャンコポ一代		6,600	100%	6,600	キャンノン(株)	3月分
2023/4/26	I	雑費	254	事務所備品処分代・振込手数料		17,270	100%	17,270	山末建設工業	
2023/4/27	I	雑費	255	システムサポート保守契約代		4,950	100%	4,950	平安キャンノン事務機株式会社	3月分
2022/4/14	J	雑費	3	社労士委託業務報酬料・振込手数料		120,518	100%	120,518	奥野社会保険労務士事務所	R4年度分

政務活動費

会計帳簿

会派名：公明党京都府議会議員団

令和4年度

(単位：円)

年月日	使途区分	使途項目	領収書 整理 番号	支払(収入)内容 (単価及び数量等も記載)	収入金額	支払金額	按分率 (算出分)	計上額 (端数切捨)	支払先	備考
2022/4/15	J	人件費	4	給料・振込手数料		178,257	100%	178,257		4月分
2022/4/15	J	人件費	5	源泉所得税		16,372	100%	16,372	上京税務署	4月分・社労士令和4年度分
2022/4/15	J	人件費	6	住民税		9,500	100%	9,500	京都市	4月分
2022/4/22	J	人件費	10	特定退職金共済制度(新企業年金保険)		10,000	100%	10,000	京都商工会議所	4月分
2022/5/16	J	人件費	19	給料・振込手数料		178,257	100%	178,257		5月分
2022/5/16	J	人件費	20	源泉所得税		4,120	100%	4,120	上京税務署	5月分
2022/5/16	J	人件費	21	住民税		9,500	100%	9,500	京都市	5月分
2022/5/23	J	人件費	27	特定退職金共済制度(新企業年金保険)		10,000	100%	10,000	京都商工会議所	5月分
2022/5/31	J	人件費	31	社会保険料		66,550	100%	66,550	厚生労働省年金局	4月分
2022/6/16	J	人件費	37	給料・振込手数料		177,957	100%	177,957		6月分
2022/6/16	J	人件費	38	源泉所得税		4,120	100%	4,120	上京税務署	6月分
2022/6/16	J	人件費	39	住民税		9,800	100%	9,800	京都市	6月分
2022/6/22	J	人件費	46	特定退職金共済制度(新企業年金保険)		10,000	100%	10,000	京都商工会議所	6月分
2022/6/27	J	人件費	48	労働保険料・一般拠出金		46,717	100%	46,717	京都労働局	
2022/6/30	J	人件費	51	社会保険料		66,550	100%	66,550	厚生労働省年金局	5月分
2022/6/30	J	人件費	52	賞与・振込手数料		210,508	100%	210,508		賞与6月分
2022/6/30	J	人件費	53	源泉所得税		8,930	100%	8,930	上京税務署	賞与6月分
2022/7/15	J	人件費	59	給料・振込手数料		178,157	100%	178,157		7月分
2022/7/15	J	人件費	60	源泉所得税		4,120	100%	4,120	上京税務署	7月分
2022/7/15	J	人件費	61	住民税		9,600	100%	9,600	京都市	7月分
2022/7/22	J	人件費	67	特定退職金共済制度(新企業年金保険)		10,000	100%	10,000	京都商工会議所	7月分
2022/8/1	J	人件費	90	社会保険料		66,550	100%	66,550	厚生労働省年金局	6月分
2022/8/22	J	人件費	99	給料・振込手数料		178,157	100%	178,157		8月分
2022/8/22	J	人件費	100	源泉所得税		4,120	100%	4,120	上京税務署	8月分
2022/8/22	J	人件費	101	住民税		9,600	100%	9,600	京都市	8月分
2022/8/22	J	人件費	102	特定退職金共済制度(新企業年金保険)		10,000	100%	10,000	京都商工会議所	8月分

政務活動費

会計帳簿

会派名: 公明党京都府議会議員団

令和4年度

(単位:円)

年月日	使途区分	使途項目	領収書 管理 番号	支払(収入)内容 (単価及び数量等も記載)	収入金額	支払金額	採分率 (負担分)	計上額 (端数切捨)	支払先	備考
2022/8/31	J	人件費	107	社会保険料		144,594	100%	144,594	厚生労働省年金局	6月賞与分・7月分
2022/9/16	J	人件費	114	給料・振込手数料		178,157	100%	178,157		9月分
2022/9/16	J	人件費	115	源泉所得税		4,120	100%	4,120	上京税務署	9月分
2022/9/16	J	人件費	116	住民税		9,600	100%	9,600	京都市	9月分
2022/9/22	J	人件費	121	特定退職金共済制度(新企業年金保険)		10,000	100%	10,000	京都商工会議所	9月分
2022/9/30	J	人件費	127	社会保険料		66,550	100%	66,550	厚生労働省年金局	8月分
2022/10/14	J	人件費	132	給料・振込手数料		177,778	100%	177,778		10月分
2022/10/14	J	人件費	133	源泉所得税		4,050	100%	4,050	上京税務署	10月分
2022/10/14	J	人件費	134	住民税		9,600	100%	9,600	京都市	10月分
2022/10/24	J	人件費	140	特定退職金共済制度(新企業年金保険)		10,000	100%	10,000	京都商工会議所	10月分
2022/10/31	J	人件費	146	社会保険料		66,550	100%	66,550	厚生労働省年金局	9月分
2022/11/16	J	人件費	153	給料・振込手数料		177,778	100%	177,778		11月分
2022/11/16	J	人件費	154	源泉所得税		4,050	100%	4,050	上京税務署	11月分
2022/11/16	J	人件費	155	住民税		9,600	100%	9,600	京都市	11月分
2022/11/22	J	人件費	160	特定退職金共済制度(新企業年金保険)		10,000	100%	10,000	京都商工会議所	11月分
2022/11/30	J	人件費	166	社会保険料		66,550	100%	66,550	厚生労働省年金局	10月分
2022/12/9	J	人件費	174	賞与・振込手数料		210,013	100%	210,013		賞与12月分
2022/12/16	J	人件費	178	給料・振込手数料		12,775	100%	12,775		11月分
2022/12/16	J	人件費	179	給料・振込手数料		192,406	100%	192,406		12月分
2022/12/16	J	人件費	180	給料・振込手数料		142,647	100%	142,647		12月分
2022/12/16	J	人件費	181	源泉所得税		90	100%	90	上京税務署	12月分
2022/12/16	J	人件費	182	住民税		57,600	100%	57,600	京都市	12月分
2022/12/19	J	人件費	186	源泉所得税		0	100%	0	上京税務署	12月分(税通納金額32,679円-12月給与所得税1,360円=31,319円は次回控除)
2023/1/4	J	人件費	194	社会保険料		66,550	100%	66,550	厚生労働省年金局	11月分
2023/1/16	J	人件費	203	給料・振込手数料		159,727	100%	159,727		1月分

政務活動費

会計帳簿

会派名: 公明党京都府議会議員団

令和4年度

(単位:円)

年月日	使途区分	使途項目	領収書整理番号	支払(収入)内容 (単価及び数量等も記載)	収入金額	支払金額	按分率 (真分)	計上額 (端数切捨)	支払先	備考
-----	------	------	---------	--------------------------	------	------	-------------	---------------	-----	----

区分	項目名
A	調査研究費
B	研修費
C	広聴広報費
D	要請陳情等活動費
E	会議費
F	資料作成費
G	資料購入費
I	事務費
J	人件費

支出件数	収入計(A)	支出計(B)	計上計(C)
20件		239,085	239,085
0件		0	0
14件		93,060	93,060
0件		0	0
13件		37,036	37,036
1件		24,110	24,110
18件		266,269	266,269
0件		0	0
129件		2,157,736	2,157,736
61件		4,160,087	4,160,087
256件	8,400,000	6,977,383	6,977,383
			(A)-(G) 1,422,617

切手使用一覧

日付	使用切手									合計金額 (円)	送付先
	1円	5円	10円	50円	84円	94円	120円	140円	210円		
R4.11.11						1枚			1枚	304	ハローワーク西陣 (離職証明書請求 送付分と返信用切手分)
R4.12.1								1枚		140	ハローワーク西陣(離職証明書等 返信用切手分)
R4.12.8							1枚			120	ハローワーク西陣(雇用保険被保険者資格取得届 返信用切手分)
R4.12.16					1枚					84	上京税務署へ所得税徴収高計算書の控え返信用切手代
R4.12.19					1枚					84	日本年金機構京都事務センターへ被保険者資格喪失届を送付
R5.1.6					1枚					84	上京税務署へ法定調書合計表の控え返信用切手代
R5.1.17					2枚					168	上京税務署へ所得税徴収高計算書(送付分と控え返信用切手分)
R5.2.16					1枚					84	上京税務署へ所得税徴収高計算書(控え返信用切手分)
R5.3.16					2枚					168	上京税務署へ所得税徴収高計算書(送付分と控え返信用切手分)
合計					8枚	1枚	1枚	1枚	1枚	1,236	

活動報告書

No. 1

会派・議員名

公明党京都府議会議員団

費 目	調査研究費・研修費・広聴広報費・要請陳情等活動費・会議費		
報告事項	【府外調査】 ・NPO法人グローバルライフサポートセンター(福岡県)の医療通訳者養成などの取組 ・ふくおか在宅ホスピスをすすめる会(福岡県)における終末期医療、看取りなどの取組 ・福岡市博物館(福岡県)における音声や多言語による解説などの取組 ・福岡市科学館(福岡県)における参加体験型展示などの取組		
年 月 日	令和4年7月27日(水)～令和4年7月28日(木)まで(2日間)		
場 所	NPO法人グローバルライフサポートセンター(福岡クリエイティブビジネスセンター)、 ふくおか在宅ホスピスをすすめる会、福岡市博物館、福岡市科学館		
対 象 者	NPO法人グローバルライフサポートセンター ふくおか在宅ホスピスをすすめる会		
目 的	調査先の先進的取組について、内容を聴取し意見交換を行い、その結果を府政への提言につなげる。		
内 容	<p>・NPO法人グローバルライフサポートセンターにおける医療通訳者養成による外国人患者の受入れ環境整備の取組について実施体制、成果や課題について意見交換を行う。 法人設立の経緯、法人の概要や行政・関係機関との連携の状況</p> <p>・ふくおか在宅ホスピスをすすめる会にて終末期医療・看取りの取組について聴取。 設立の経緯(当時の問題意識)構成メンバー間の連携・行政との連携の状況や在宅ホスピスの現状についてのお考え・課題認識などを聴取。</p> <p>・福岡市博物館の2013年のリニューアルによる「一筆書きの見学動線」文字・視覚のみならず音声や多言語による解説の多様化、可変性を持たせた展示替えの状況などを視察</p> <p>・福岡市科学館における2017年に開館した同館における、子どものみならず全ての人に対応した、科学とその見方を楽しみながら学ぶことが出来る参加体験型展示などを視察</p>		
結果・成果等	各調査先の取組を参考にし、本府の取組にも検討を推進することができると考えられることから、今後の議会質疑等に反映させていきたい。		
活動に要 した支出	支出内容	計上額(円)	内 訳 等
	宿泊費・交通費	208,580円	名鉄観光(株) 宿泊料実費、乗車券、特急券等
	交通費	16,390円	自宅⇄京都駅往復交通費・福岡市営地下鉄 タクシー代・西鉄バス
	現地資料購入費	2,500円	「在宅ホスピスのススメ」
	入場料	2,840円	福岡市博物館・福岡市博物館
	その他	7,205円 770円 800円	貸会議室料金代(振込手数料込) 名鉄観光への振込手数料 宿泊税
	当該活動に関して政務活動費に計上した合計経費		239,085円
領収書整理番号			
備 考	当初予定では、2日目の視察先として①特定非営利活動法人 SOS 子どもの村 JAPAN・子どもの村福岡②認定特定非営利活動法人とりでの2か所を予定していたものの、いずれの団体も新型コロナ感染のため、直前で調査受入対応が出来なくなったことから、福岡市博物館・福岡市科学館の2施設を視察することとした。尚、上記の理由のため、両施設に対して、視察受入対応を依頼する時間的余裕が無かったことから、一般の利用者と同様、常設展示を視察することとした。		

注 該当する政務活動費の費目の項目に○印を付けてください。



公明党京都府議会議員団 管外調査日程(案)

月日	発着地	発時刻	着時刻	摘 要
7 月 27 日 (水)	京都駅新幹線中央口前 8:50 集合			
	京都駅	9:02		【のぞみ7号】
	博多駅 (昼食)	12:42	11:45	【福岡市地下鉄空港線・筑前前原行 2 駅】
	中州川端駅	12:45	12:45	【徒歩(4番出口直結)】
	福岡県福岡市中央区中洲 福岡県福岡市中央区中洲 TEL: 092-260-262	14:00	12:50	◆ 医療福祉者育成の取組について 【徒歩(4番出口直結)】
	中州川端駅	14:25	14:10	【福岡市地下鉄空港線・姪浜行 8 駅】
	姪浜駅	14:45	14:40	【タクシー 10~15分】
	福岡県福岡市中央区姪浜 福岡市中央区姪浜2-10 TEL: 092-505-5051	16:00	15:00	◆ 在宅ホスヒスに係る取組について 【タクシー 10~15分】
	姪浜駅	16:25	16:15	【福岡市地下鉄空港線・福岡空港行 10 駅】
	博多駅	16:50	16:44	※山口議員離脱 のぞみ54号 博多17:15→京都19:59 【徒歩(博多口より徒歩7分)】
宿 舎 (夕 食)		16:57	三井ガーデンホテル福岡祇園 〒812-0011 福岡市博多区博多駅前2-8-15 TEL: 092-414-3131	
7 月 28 日 (木)	宿 舎	9:00		【徒歩10分】
	博多駅バス停	9:18	9:07	【西鉄バス】
	博物館北口バス停	9:44	9:44	【バス 20~30分】
	福岡県博物館 福岡県京橋区博多駅前1-10 TEL: 092-645-5011	10:50	9:50	◆ 施設見学
	博物館北口バス停	11:06	10:54	【西鉄バス】
	六本松バス停	11:21	11:21	【バス 15分】
	福岡県科学館 福岡県中央区六本松4-2-1 TEL: 092-741-2525	12:25	11:25	◆ 施設見学
	六本松バス停	12:32	12:27	【西鉄バス】
博多駅	13:15	12:54	【のぞみ32号】	
京都駅		15:59	解散	

公明党京都府議会議員団 管外調査連絡先等

		視 察 先 団 体	会 場
7月27 日 (水)	13:00 ～ 14:00	特定非営利活動法人グローバルライ フサポートセンター	福岡クリエイティブビジネスセンター 福岡県福岡市博多区中洲3-7-24 ゲイツ(gate's)8階 https://fcbc.jp/%e3%82%a2%e3%82%af%e3%82%bb%e3%82%b9/
	15:00 ～ 16:00	ふくおか在宅ホスピスをすすめる会	看護小規模多機能型居宅介護三丁 目の花や 福岡市西区今宿東2丁目2-10 https://kanwa-care.jp/iigyousho/sanchome/
7月28 日 (木)	9:50 ～ 10:50	福岡市博物館	福岡市博物館(city.fukuoka.jp)
	11:25 ～ 12:25	福岡市科学館	福岡市科学館(fukuokacity-kagakukan.jp)

公明党京都府議会議員団 管外調査連絡先等

視 察 先 団 体		説 明 者	担 当 者
7月27日 (水)	13:00 ~ 14:00 特定非営利活動法人グローバルライ フサポートセンター		https://www.npo-global.jp/guidance/ 説明者と同じ
	15:00 ~ 16:00 ふくおか在宅ホスピスをすすめる会	認定特定非営利活動法人 緩和ケア支援センターコ ミュニティ理事長 ふくおか在宅ホスピスを すすめる会 	https://kanwa-care.jp/honbu/ 説明者と同じ
7月28日 (木)	9:50 ~ 10:50 福岡市博物館		
	11:25 ~ 12:25 福岡市科学館		

公明党京都府議会議員団 管外調査連絡先等

		視 察 先 団 体	当日連絡先	特 記 事 項
7月27 日 (水)	13:00 ～ 14:00	特定非営利活動法人グローバルライ フサポートセンター	■	<ul style="list-style-type: none"> ・ 開始10分前に施設に受け付けください。 ・ 受け付けの際、領収書を受領してください。 ・ 先方には13時に会場に来ていただくようお願いしております。 ・ 机、椅子はスクール形式で配置されております。
	15:00 ～ 16:00	ふくおか在宅ホスピスをすすめる会	■	<ul style="list-style-type: none"> ・ 当日はパワーポイントを用いて御説明されるところです。
7月28 日 (木)	9:50 ～ 10:50	福岡市博物館		
	11:25 ～ 12:25	福岡市科学館		

公明党京都府議会議員団 管外調査日程(案)

月日	発着地	発時刻	着時刻	摘要
7 月 27 日 (火)	京都駅新幹線中央口前 8:50 集合			
	京都駅	9:02		【のぞみ7号】
	博多駅 (昼食)	12:42	11:45	【福岡市地下鉄空港線・筑前前原行 2 駅】
	中州川端駅	12:45	12:45	【徒歩(4番出口直結)】
	福岡市博多区中州川端 〒812-0022 福岡市博多区中州川端 TEL: 092-305-3000		12:50	◆ 特別認定NPO法人をとりも て(山形県岩国市南岩国町4-66-17-2-101) TEL: 0827-35-5509
	中州川端駅	14:25	14:10	【福岡市地下鉄空港線・姪浜行 8 駅】
	姪浜駅	14:45	14:40	【タクシー 10~15分】
	福岡市博多区宿舎 〒812-0022 福岡市博多区宿舎 TEL: 092-305-3800		15:00	◆ SOS子どもの村JAPANによる社会的養育 の取組について ◆ 子どもの村福岡について ◆ 施設見学 【タクシー 10分】
	姪浜駅	16:25	16:15	【福岡市地下鉄空港線・福岡空港行 10 駅】
	博多駅	16:50	16:44	※山口議員離脱 のぞみ54号 博多17:15→京都19:59 【徒歩(博多口より徒歩7分)】
宿舎 (夕食)		16:57	三井ガーデンホテル福岡祇園 〒812-0011 福岡市博多区博多駅前2-8-15 TEL: 092-414-3131	
7 月 28 日 (木)	宿舎	8:30		【徒歩5分】
	祇園駅	8:46	8:45	【福岡市地下鉄空港線・姪浜行 9 駅】
	姪浜駅	9:10	9:04	【タクシー 20~30分】
	福岡市西区今宿 〒812-0022 福岡市西区今宿 TEL: 092-305-6800		9:30	◆ 法人の事業について 児童自立生活援助の取組 児童養護施設等退所児童アフターケア の取組、子育て支援短期利用事業 夜間養育等 【タクシー 20~25分】
	今宿駅	11:28	11:10	【JR筑肥線・福岡空港行 12 駅】
	博多駅	12:15	11:56	【のぞみ28号】
	(車内昼食)			
	新山口駅	13:01	12:49	【こだま850号】
	新岩国駅	13:40	13:36	【タクシー 20~25分】
	新岩国駅	15:39	15:20	【こだま854号】
広島駅	16:01	15:55	【のぞみ40号】	
京都駅		17:38	解 散	

公明党議員団管外調査（R4. 7. 27～28）－福岡・山口－

- 出席議員 山口議員、村井議員、諸岡議員、林議員、小鍛冶議員
- 集合 8：50（京都駅新幹線中央口前）
- 行程

<7/27（水）>

京都 9：02 － 博多 11：45（のぞみ7号）

<到着後昼食>

※地下鉄空港線で「中州川端」に移動（2駅目（3分））

1 「NPO 活動法人グローバルライフサポートセンター」

（中州川端駅周辺の貸し会議室（調整中））

（13：00～14：00）

（説明者）

○ 調査内容（説明、質疑応答）

- ・ 法人設立の経緯、法人の概要
- ・ 医療通訳者養成の取組の内容
- ・ 行政・関係機関との連携の状況
- ・ 医療通訳者養成・外国人患者の受け入れ環境の現状についてのお考え・課題認識 等

地下鉄・中州川端駅→姪浜駅（8駅目（15分））

姪浜駅→タクシーで移動（10分）

2 「ふくおか在宅ホスピスをすすめる会」

（姪浜駅北口からタクシーで約10分（約1,000円））

（15：00～16：00）

（説明者 ※R2 調整時）

認定特定非営利活動法人緩和ケア支援センターコミュニティ

（ふくおか在宅ホスピスをすすめる会）

○ 調査内容（説明、質疑応答）

- ・ 会の設立の経緯（当時の問題意識）
- ・ 会の運営と取組（終末期医療、看取りの取組）全般
- ・ 緩和ケア支援センターコミュニティ様の事業との関係
- ・ 構成メンバー間の連携・行政との連携の状況
- ・ 在宅ホスピスの現状についてのお考え・課題認識 等

< 宿泊ホテル（博多市内） >

< 7 / 28（木） >

< 宿泊ホテル 8：20頃発 >

（博多 8：45）－ 姪浜 9：04（地下鉄空港線）
（天神 8：51）

3 「子どもの村福岡」

※ 姪浜駅北口からタクシーで約20～30分（約3,000円）
（9：30～11：00）

（説明者 ※R2 調整時）

認定特定非営利活動法人 SOS 子どもの村 JAPAN

（小児科医／経歴：子どもの村「元」村長、福岡市元助役）

○ 調査内容（説明、質疑応答、施設見学）

(1) SOS 子どもの村 JAPAN による社会的養育の取組（全般）について

- ・ 経緯、取組の概要
- ・ 事業の実施・運営体制（組織、運営等）
- ・ 行政・地域・関係機関との連携の状況
（福岡市委託・子ども家庭支援センターの取組を含む。）
- ・ 課題 等

(2) 子どもの村福岡について

- ・ （日本初の）子どもの村設立の経緯
- ・ 具体的な里親養育の実践状況と課題 等

第5号の2様式(第7条関係)

政務活動費領収書貼付用紙

議員氏名(会派名)	公明党京都府議会議員団	整理番号	58		
費目	調査研究費・研修費・広報広報費・要請陳情等活動費・会議費・資料作成費・資料購入費・事務所費・事務費・人件費				
支払内容	7/27 団管外視察(貸会議室料金代)				
支払金額	7,205円	按分率	100%	計上額	7,205円
按分率の考え方					
備考	NPO法人グローバルライフサポートセンターの視察における貸会議室料金代				
(領収書は、重ならないように貼付してください。)					
振込金額 ¥6,600 振込手数料 ¥605					

預金払戻請求書による振込受付書 (兼振込手数料受取書)
 預金口座振替

電信扱

ご依頼日 年 月 日
 04 07 14

振込金受取書

金融機関名	福岡	銀行 信金 信組 農協 労金	博多	支店
預金種目	普通 当座 貯蓄 その他	口座番号	2185438	お振込金額
お受取人	株式会社サウンドヴィジョン アドテクノロジー 様	フリガナ	カフ シキカ イシャ サウンド 、ウ イ シ ヨ ン 、 ア ン ト 、 テ	円
ご依頼人	公明党京都府議会議員団 団長 林 正樹 様	フリガナ	コウメイトウキョウトフキカイ キ イン タ ン タ ン チ ヨウ	円
(おところ) 京都市上京区下立売通新町西入 葦ノ内町 京都府議会 (日中のご連絡先) 075-414-5577			手数料 (消費税込み) 預収済	未領収 (後納扱) 605

当行をご利用いただきましてありがとうございます。
 今後ともよろしくお願い申し上げます。



- * このお振込には、振込規定が適用されます。
- * 振込依頼書に記載相違等の不備があった場合には、照会等のために振込が遅延することがあります。
- * やむをえない事由による通信機器、回線の障害等によって振込が遅延することがありますのでご了承ください。

領 取 証

公明党京都府議会議員田 様

No. _____

★ ¥6,600-

但 100%法人の法人税等申告書に於て、
4年7月14日 上記正に領収いたしました (52049711215)

内訳	税率	金額(税抜税込)
	%	消費税額等
	税率	金額(税抜税込)
	%	消費税額等

取 入
印 紙

ユクホウ ヲケ-1007

〒814-0001 福岡県福岡市博多区市川9-7-21 vada s. 307
福岡クリエイティブビジネスセンター
TEL 092-260-9624

第5号の2様式(第7条関係)

政務活動費領収書貼付用紙

議員氏名(会派名)	公明党京都府議会議員団	整理番号	70
費目	調査研究費・研修費・広報広報費・要請陳情等活動費・会議費・資料作成費・資料購入費・事務所費・事務費・人件費		
支払内容	団管外視察宿泊費・交通費(7月27日~7月28日)5名分		
支払金額	209,350円	按分率	100%
		計上額	209,350円
按分率の考え方			
備考	詳細は別紙請求書に記載		
<p>(領収書は、重ならないように貼付してください。)</p> <p>振込金額 ¥217,220 振込手数料 ¥770 払戻金額 ¥8,640 計 ¥209,350</p> <p>・交通費 5名分 ・宿泊費は山口議員除く4名分</p>			
04-08-01		A ATM	*8,640

電信扱

預金払戻請求書 による 振込受付書 (兼振込手数料受取書)
 預金口座振替

之依頼日 04 07 27

振込金受取書

銀行 信金 信組 農協 労金	新東京	支店
お受取人	名鉄観光サービス株式会社	フリガナ
おなまえ	メイテツカンコウサービスク	フリガナ
之依頼人	公明党京都府議会議員団	フリガナ
おなまえ	団長 林 正樹 様	フリガナ
金額種目	普通 当座 貯蓄 その他	口座番号
0	3318751	217220
手数料	770	未領収
(おところ)	京都市上京区下立売通新町西入	
(日中のご連絡先)	075-414-5577	

当行をご利用いただきましてありがとうございます。
 今後ともよろしくお願い申し上げます。

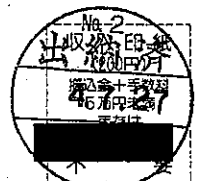

※ このお振込には、振込規定が適用されます。
 ※ 振込依頼書に記載相違等の不備があった場合には、照会等のために振込が遅延することがあります。
 ※ やむをえない事由による通信機器、回線の障害等によって振込が遅延することがありますのでご了承ください。

602-8570

京都市上京区下立売通新町西入ル藪ノ内町

公明党京都府議会議員団 様

請求書

発行日 2022年07月22日

予約番号 NC-036744

請求番号 NC-00030007

名鉄観光

京都支店

支店長

〒600-849

京都府京都市東山区新町東入

月鉾町6-2 住友生命京都ビル6階

TEL:075-255-2211 FAX:075-255-8511

ご請求額 ¥217,220.-

毎度お引立ていただきありがとうございます。

下記の通りご請求申し上げます。

内容 7月27日発 福岡県・山口県への管外調査

責任者	担当者
●	●

利用日	項目名	内容	単位	単価	数量	金額
22/07/27	JR乗車券	京都市内 → 福岡市内 (往復)		8,000	5	90,000
	JR特急券	京都 → 博多		6,550	5	32,750
	JR特急券	博多 → 京都 (山口議員)		6,550	1	6,550
	JR特急券	博多 → 新岩国		4,340	4	17,360
	JR特急券	新岩国 → 京都		5,670	4	22,680
	宿泊 (1泊朝食付)	三井アーバンホテル福岡祇園		11,970	4	47,880
		◎10%対象				(217,220)

お振り込みは、下記口座へ2022年08月12日までにお願いします。
振込手数料はお客様ご負担にてお願いいたします。

合計 (A)	217,220
ご入金済額 (B)	0
今回請求額 (A)-(B)	217,220

振込先	三菱UFJ銀行 新東京支店 普通	3318751
	みずほ銀行 第五集中支店 普通	0170751
	三井住友銀行 東海支店 普通	2335751
	メイテツカンコウサービス (カ)	

備考	福岡県の宿泊税 (@200円) は、宿泊施設にてお支払い願います。
----	-----------------------------------

当初の特急券

7月28日	乗車駅		降車駅	単価	人数	金額
JR特急券	博多	⇒	新岩国	4,340円	4人	17,360 円
JR特急券	新岩国	⇒	京都	5,670円	4人	22,680 円
合計						40,040 円

変更後

JR特急券	博多	⇒	京都	6,550円	4人	26,200 円
-------	----	---	----	--------	----	----------

7月28日博多駅 みどりの窓口(森下氏)

変更の手数料30% (2つのうち安い料金の方で計算)

◎JR特急券 博多⇒新岩国 17,360円 × 0.3 = 5,208円 (10円未満切捨て)

当初の金額	40,040 円
変更後の金額	26,200 円
手数料	5,200 円
払戻金額	8,640 円

公明党京都府議会議員団 管外調査(福岡県)

	7月27日(水)					7月28日(水)					備考
	京都駅	博多駅	グロ ー ト セ ン タ ー	NP O 法 人	ふ く お か 在 宅 ホ ス ピ ス を す ず め る 会	博多駅	宿舎	福岡市博物館	福岡市科学館	博多駅	
山口 勝	○	○	○	○	○	×	×	×	×	×	ふくおか在宅ホスピスを すすめる会の視察後 博多駅で離脱
村井 弘	○	○	○	○	○	○	○	○	○	○	
林 正 樹	○	○	○	○	○	○	○	○	○	○	
諸岡 美津	○	○	○	○	○	○	○	○	○	○	
小鍛治 義広	○	○	○	○	○	○	○	○	○	○	
計	5	5	5	5	5	4	4	4	4	4	

第5号の2様式 (第7条関係)

政務活動費領収書貼付用紙

議員氏名(会派名)	公明党京都府議会議員団	整理番号	71		
費目	調査研究費・研修費・広報広報費・要請陳情等活動費・会議費・資料作成費・資料購入費・事務所費・事務費・人件費				
支払内容	団管外視察宿泊税費 (7月27日～7月28日)4名分				
支払金額	800円	按分率	100%	計上額	800円
按分率の考え方					
備考	三井ガーデンホテル福岡祇園 宿泊税				
(領収書は、重ならないように貼付してください。)					
別紙参照					
宿泊費 ￥11,970 宿泊税 ￥ 200 <hr/> 1人分 ￥12,170.-					

お 勘 定 書

三井ガーデンホテル福岡祇園

MITSUI GARDEN HOTELS

〒812-0011
福岡県福岡市博多区博多駅前2-8-15
TEL:092-414-3131 FAX:092-414-3101
URL: https://www.gardenhotels.co.jp

お名前 林 正樹 様

お部屋番号 629 ご人数 1

ご到着 2022/07/27 ご出発 2022/07/28

日付	科目名	部屋番号	料 金	お支払等	摘 要
07/27	ホテル税	629	200	*	
	ホテル税	from633	200	*	
	ホテル税	from635	200	*	
	ホテル税	from636	200	*	

ご請求金額 800

(内 宿泊税等: 800)

ありがとうございました。またのご利用をお待ち申し上げます。
表示金額は消費税等を含んでおります。
伝票等につきましては、すでにお渡し済みでございますので、再発行致し兼ねます。

ご署名

発行番号 1 P. 1 3 4 M PA RO
22/07/27 18:00 000089

領 収 書

日付 2022/07/27

お名前 公明党京都府議会議員団 様

金額 ¥800-

上記金額確かに領収いたしました。
表示金額は消費税等を含んでおります。

印紙税申告納 付につき日本橋 税務署承認済	株式会社三井不動産ホテルマネジメント 作成地住所 東京都中央区日本橋本町2丁目2番5号
-----------------------------	---

三井ガーデンホテル福岡祇園
MITSUI GARDEN HOTELS

〒812-0011
福岡県福岡市博多区博多駅前2-8-15
TEL:092-414-3131 FAX:092-414-3101
URL: https://www.gardenhotels.co.jp

第5号の2様式（第7条関係）

政務活動費領収書貼付用紙

議員氏名(会派名)	公明党京都府議会議員団	整理番号	72		
費目	調査研究費、研修費、広報広報費、要請陳情等活動費、会議費、資料作成費、資料購入費、事務所費、事務費、人件費				
支払内容	7/27・28 団管外視察交通費 4名分(自宅⇄京都駅)				
支払金額	2,020円	按分率	100%	計上額	2,020円
按分率の考え方					
備考	内容は別紙支払証明書に記載				

(領収書は、重ならないように貼付してください。)

※諸岡議員は乗車券利用

別紙参照

第5号の2様式(第7条関係)

政務活動費領収書貼付用紙

議員氏名(会派名)	公明党京都府議会議員団	整理番号	73, 74		
費目	調査研究費・研修費・広報広報費・要請陳情等活動費・会議費・資料作成費・資料購入費・事務所費・事務費・人件費				
支払内容	7/27 団管外視察交通費 5名分(博多駅→中洲川端駅)				
支払金額	1,050円	按分率	100%	計上額	1,050円
按分率の考え方					
備考	内容は別紙支払証明書に記載				

(領収書は、重ならないように貼付してください。)

別紙参照

73

領収書

公明党京都府議会議員団様

ご利用日付 2022年07月27日

時刻 12時34分

券番号: 3929

取引内容: 乗車券購入 金420円

伝票番号: 16489

ご利用ありがとうございます。

地)博多駅 券CO3発行
福岡市地下鉄

74

領収書

公明党京都府議会議員団様

ご利用日付 2022年07月27日

時刻 12時34分

券番号: 3926

取引内容: 乗車券購入 金630円

伝票番号: 16488

ご利用ありがとうございます。

地)博多駅 券CO3発行
福岡市地下鉄

第5号の2様式(第7条関係)

政務活動費領収書貼付用紙

議員氏名(会派名)	公明党京都府議会議員団	整理番号	75、76		
費目	調査研究費・研修費・広報広報費・要請陳情等活動費・会議費・資料作成費・資料購入費・事務所費・事務費・人件費				
支払内容	7/27 団管外視察交通費 5名分(中洲川端駅→姪浜駅)				
支払金額	1,500円	按分率	100%	計上額	1,500円
按分率の考え方					
備考	内容は別紙支払証明書に記載				

(領収書は、重ならないように貼付してください。)

別紙参照

75

76

領収書

公明党京都府議会議員団様

ご利用日付 2022年07月27日

時刻 14時00分

券番号: 2094

取引内容: 乗車券購入 金900円

印紙税法
第5条の2
非課税

伝票番号: 42665

ご利用ありがとうございます。

中洲川端駅 券A03発行
福岡市地下鉄

領収書

公明党京都府議会議員団様

ご利用日付 2022年07月27日

時刻 14時00分

券番号: 2097

取引内容: 乗車券購入 金600円

印紙税法
第5条の2
非課税

伝票番号: 42666

ご利用ありがとうございます。

中洲川端駅 券A03発行
福岡市地下鉄

(調査研究費・研修費・広聴広報費・要請陳情等活動費・会議費・事務費)

支 払 証 明 書

整理番号	支払年月日	支払額(円)	支払先	使途及び内容	備考
75	R4.7.27	300	山口 勝	団管外視察 福岡市地下鉄空港線(中州川端駅→姪浜駅) 300円	往路
75	R4.7.27	300	村井 弘	団管外視察 福岡市地下鉄空港線(中州川端駅→姪浜駅) 300円	往路
75	R4.7.27	300	諸岡 美津	団管外視察 福岡市地下鉄空港線(中州川端駅→姪浜駅) 300円	往路
76	R4.7.27	300	林 正樹	団管外視察 福岡市地下鉄空港線(中州川端駅→姪浜駅) 300円	往路
76	R4.7.27	300	小鍛冶 義広	団管外視察 福岡市地下鉄空港線(中州川端駅→姪浜駅) 300円	往路
計		1,500			

上記のとおり相違ないことを証明します。

R4年7月27日

公明党京都府議会議員団

会派・議員名

団 長 林 正 樹

- 1 使途項目ごとに作成し、会計帳簿の整理番号順に記載してください。
- 2 1行程ごと又は1日ごとに作成してください。
- 3 支払証明書の対象は、ア 自動券売機で購入する切符代(特急料金、座席指定料金等運賃の他に特別の費用が伴うものを除く。)及び路線バス運賃、イ ICカード等の交通系ICカードで乗車した場合の運賃(アと同範囲のものに限る。)、ウ ガソリン代で距離数により計上する場合(1km:37円)です。
- 4 領収書貼付用紙に添付して提出してください。なお、按分により政務活動費の支出を行った場合には、領収書貼付用紙の所定の欄に按分に係る必要事項を記載してください。

第5号の2様式(第7条関係)

政務活動費領収書貼付用紙

議員氏名(会派名)	公明党京都府議会議員団	整理番号	77, 78		
費目	調査研究費・研修費・広聴広報費・要請陳情等活動費・会議費・資料作成費・資料購入費・事務所費・事務費・人件費				
支払内容	7/27 団管外視察交通費 5名分(姪浜駅→博多駅)				
支払金額	1,500円	按分率	100%	計上額	1,500円
按分率の考え方					
備考	内容は別紙支払証明書に記載				

(領収書は、重ならないように貼付してください。)

別紙参照

77

78

領収書

公明党京都府議会議員団様

ご利用日付 2022年07月27日

時刻 16時20分

券番号: 9192

取引内容: 乗車券購入 金900円

伝票番号: 47929

ご利用ありがとうございます。

(地) 姪浜駅 券A02発行
福岡市地下鉄

領収書

公明党京都府議会議員団様

ご利用日付 2022年07月27日

時刻 16時20分

券番号: 9195

取引内容: 乗車券購入 金600円

伝票番号: 47930

ご利用ありがとうございます。

(地) 姪浜駅 券A02発行
福岡市地下鉄

(調査研究費・研修費・広聴広報費・要請陳情等活動費・会議費・事務費)

支払証明書

整理番号	支払年月日	支払額(円)	支払先	使途及び内容	備考
77	R4.7.27	300	山口 勝	団管外視察 福岡市地下鉄空港線(姪浜駅→博多駅) 300円	往路
77	R4.7.27	300	村井 弘	団管外視察 福岡市地下鉄空港線(姪浜駅→博多駅) 300円	往路
77	R4.7.27	300	諸岡 美津	団管外視察 福岡市地下鉄空港線(姪浜駅→博多駅) 300円	往路
78	R4.7.27	300	林 正樹	団管外視察 福岡市地下鉄空港線(姪浜駅→博多駅) 300円	往路
78	R4.7.27	300	小鍛治 義広	団管外視察 福岡市地下鉄空港線(姪浜駅→博多駅) 300円	往路
計		1,500			

上記のとおり相違ないことを証明します。

R4年7月27日

公明党京都府議会議員団
会派・議員名 団長 林 正樹

- 1 使途項目ごとに作成し、会計帳簿の整理番号順に記載してください。
- 2 1行程ごと又は1日ごとに作成してください。
- 3 支払証明書の対象は、ア 自動券売機で購入する切符代(特急料金、座席指定料金等運賃の他に特別の費用が伴うものを除く。)及び路線バス運賃、イ ICOCA等の交通系ICカードで乗車した場合の運賃(アと同範囲のものに限る。)、ウ ガソリン代で距離数により計上する場合(1km:37円)です。
- 4 領収書貼付用紙に添付して提出してください。なお、按分により政務活動費の支出を行った場合には、領収書貼付用紙の所定の欄に按分に係る必要事項を記載してください。

第5号の2様式（第7条関係）

政務活動費領収書貼付用紙

議員氏名(会派名)	公明党京都府議会議員団	整理番号	79		
費目	調査研究費・研修費・広報広報費・要請陳情等活動費・会議費・資料作成費・資料購入費・事務所費・事務費・人件費				
支払内容	7/27団管外視察交通費(タクシー代)				
支払金額	2,010円	按分率	100%	計上額	2,010円
按分率の考え方					
備考	姪浜駅→看護小規模多機能型居宅介護三丁目の花や				

(領収書は、重ならないように貼付してください。)

領収書

2022年07月27日 -020

メーター運賃 ¥2,010円

合計 ¥2,010円

《お支払内訳》

現金支払 ¥2,010円

車両番号 201

毎度ご乗車ありがとうございます。

西タク無線グループ

24時間受付配車センター

福岡市西区小戸4丁目19-20

☎(092)881-0831

(株)姪浜タクシー

福岡市西区小戸4丁目19-20

☎(092)881-0834

スタンプラリーカード

20回のご乗車で500円割引

遠距離割引|7000円超過分3割引

西タク無線グループ

大池タクシー

藤城南タクシー

与弥生タ



第5号の2様式（第7条関係）

政務活動費領収書貼付用紙

議員氏名(会派名)	公明党京都府議会議員団	整理番号	80		
費目	調査研究費・研修費・広聴広報費・要請陳情等活動費・会議費・資料作成費・資料購入費・事務所費・事務費・人件費				
支払内容	7/27団管外視察交通費(タクシー代)				
支払金額	1,950円	按分率	100%	計上額	1,950円
按分率の考え方					
備考	姪浜駅→看護小規模多機能型居宅介護三丁目の花や				

(領収書は、重ならないように貼付してください。)

領収書

2022年07月27日 -014

メーター運賃 ¥1,950円

合計 ¥1,950円

《お支払内訳》

現金支払 ¥1,950円

車両番号 261

毎度ご乗車ありがとうございます。

西タク無線グループ

24時間受付配車センター

福岡市西区小戸4丁目19-20

☎(092)881-0831

(株)姪浜タクシー

福岡市西区小戸4丁目19-20

☎(092)881-0834

スタンプラリーカード

20回のご乗車で500円割引

遠距離割引7000円超過分3割引

西タク無線グループ

大池タクシー(株)

楠城南タクシー

有弥生タクシー



第5号の2様式(第7条関係)

政務活動費領収書貼付用紙

議員氏名(会派名)	公明党京都府議会議員団	整理番号	81		
費目	調査研究費・研修費・広報広報費・要請陳情等活動費・会議費・資料作成費・資料購入費・事務所費・事務費・人件費				
支払内容	7/27団管外視察交通費(タクシー代)				
支払金額	1,890円	按分率	100%	計上額	1,890円
按分率の考え方					
備考	看護小規模多機能型居宅介護三丁目の花や→姪浜駅				

(領収書は、重ならないように貼付してください。)

領収書

2022年07月27日 -029

メーター運賃 ¥1,890円

合計 ¥1,890円

《お支払内訳》

現金支払 ¥1,890円

車輛番号 249

毎度ご乗車ありがとうございます。

西タク無線グループ

24時間受付配車センター

福岡市西区小戸4丁目19-20

☎(092)881-0831

(株)姪浜タクシー

福岡市西区小戸4丁目19-20

☎(092)881-0834

スタンプラリーカード

20回のご乗車で500円割引

遠距離割引|7000円超過分3割引|

西タク無線グループ

大池タクシー株式会社

檜城南タクシー株式会社

南弥生タクシー株式会社



第5号の2様式(第7条関係)

政務活動費領収書貼付用紙

議員氏名(会派名)	公明党京都府議会議員団	整理番号	82		
費目	調査研究費・研修費・広報広報費・要請陳情等活動費・会議費・資料作成費・資料購入費・事務所費・事務費・人件費				
支払内容	7/27団管外視察交通費(タクシー代)				
支払金額	1,590円	按分率	100%	計上額	1,590円
按分率の考え方					
備考	看護小規模多機能型居宅介護三丁目の花や→姪浜駅				

(領収書は、重ならないように貼付してください。)

領収書

2022年07月27日 -007

メーター運賃 ¥1,590円

合計 ¥1,590円

《お支払内訳》

現金支払 ¥1,590円

車両番号 204

毎度ご乗車ありがとうございます。

西タク無線グループ

24時間受付配車センター

福岡市西区小戸4丁目19-20

☎(092)881-0831

(株)姪浜タクシー

福岡市西区小戸4丁目19-20

☎(092)881-0834

スタンプラリーカード

20回のご乗車で500円割引

遠距離割引|7000円超過分3割引

西タク無線グループ

大池タクシー様

篠城南タクシー

南弥生タクシー



第5号の2様式(第7条関係)

政務活動費領収書貼付用紙

議員氏名(会派名)	公明党京都府議会議員団	整理番号	83		
費目	調査研究費・研修費・広報広報費・要請陳情等活動費・会議費・資料作成費・資料購入費・事務所費・事務費・人件費				
支払内容	7/27 団管外視察資料購入代金				
支払金額	2,500円	按分率	100%	計上額	2,500円
按分率の考え方					
備考					

(領収書は、重ならないように貼付してください。)

領 収 証

No. _____

公明党京都府議団様

令和4年 7月27日

¥ 2,500-

但書籍代

上記正に領収いたしました

内 訳	
現金	
小切手	/
手形	/
消費税額(%)	

看護小規模多機能型居
三丁目の花



Recapturing Community Spirit Through the Home Hospice

在宅ホスピスの ススメ

看取りの場を通じたコミュニティの再生へ

二ノ坂保喜 監修
ninosaka yasuyoshi

矢津 剛 yazu tsuyoshi

平野頼子 hirano yariko

花田光洋 hanada kōyō

片山泰代 katayama yasuyo

深堀邦枝 fukahori kunie

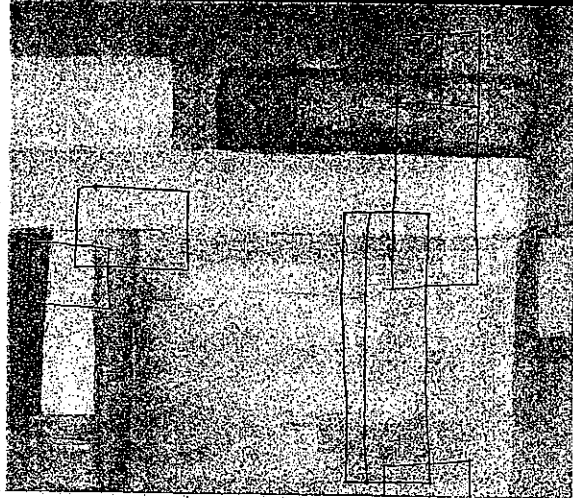

家で過ごす最期の時を支えるために——

誰にでも訪れる死。人は人生の最後を、誰と、どこで、どのように過ごしたいと考えるのだろうか。もし、あなたが在宅での療養や死を望むなら、本書にはそのための具体的な取り組みや経験や智慧が満載されている。

しかし、何よりも読者はそのことを可能にしようとしている執筆者たちの誠実さや熱い思いに胸を打たれるに違いない。そして、このような人々がいる限り、この世は生きるに値すると気づくのである。

聖ヨハネホスピスケア研究所 山崎 章郎

木星舎 定価 2500 円

第5号の2様式（第7条関係）

政務活動費領収書貼付用紙

議員氏名(会派名)	公明党京都府議会議員団	整理番号	84		
費目	調査研究費・研修費・広報広報費・要請陳情等活動費・会議費・資料作成費・資料購入費・事務所費・事務費・人件費				
支払内容	7/28 団管外視察交通費 4名分(博多駅前Aバス停→博物館北口バス停)				
支払金額	960円	按分率	100%	計上額	960円
按分率の考え方					
備考	内容は別紙支払証明書に記載				

(領収書は、重ならないように貼付してください。)

別紙参照

第5号の2様式（第7条関係）

政務活動費領収書貼付用紙

議員氏名(会派名)	公明党京都府議会議員団	整理番号	85		
費目	調査研究費・研修費・広報広報費・要請陳情等活動費・会議費・資料作成費・資料購入費・事務所費・事務費・人件費				
支払内容	7/28 団管外視察交通費 4名分(博物館北口バス停→六本松バス停)				
支払金額	960円	按分率	100%	計上額	960円
按分率の考え方					
備考	内容は別紙支払証明書に記載				
(領収書は、重ならないように貼付してください。)					
別紙参照					

調查研究費

第5号の2様式（第7条関係）

政務活動費領収書貼付用紙

議員氏名(会派名)	公明党京都府議会議員団	整理番号	86		
費目	調査研究費・研修費・広報広報費・要請陳情等活動費・会議費・資料作成費・資料購入費・事務所費・事務費・人件費				
支払内容	7/28 団管外視察交通費 4名分(六本松バス停→博多駅前Bバス停)				
支払金額	960円	按分率	100%	計上額	960円
按分率の考え方					
備考	内容は別紙支払証明書に記載				
<p>(領収書は、重ならないように貼付してください。)</p> <p>別紙参照</p>					

(調査研究費・研修費・広聴広報費・要請陳情等活動費・会議費・事務費)

支 払 証 明 書

整理番号	支払年月日	支払額(円)	支払先	使途及び内容	備考
86	R4.7.28	240	村井 弘	団管外視察 西鉄バス(六本松バス停→博多駅前Bバス停) 240円	博多駅への復路
86	R4.7.28	240	諸岡 美津	団管外視察 西鉄バス(六本松バス停→博多駅前Bバス停) 240円	博多駅への復路
86	R4.7.28	240	林 正樹	団管外視察 西鉄バス(六本松バス停→博多駅前Bバス停) 240円	博多駅への復路
86	R4.7.28	240	小鍛治 義広	団管外視察 西鉄バス(六本松バス停→博多駅前Bバス停) 240円	博多駅への復路
計		960			

上記のとおり相違ないことを証明します。

R4年7月28日

公明党京都府議会議員団

会派・議員名

団 長 林 正 樹

- 1 使途項目ごとに作成し、会計帳簿の整理番号順に記載してください。
- 2 1行程ごと又は1日ごとに作成してください。
- 3 支払証明書の対象は、ア 自動券売機で購入する切符代(特急料金、座席指定料金等運賃の他に特別の費用が伴うものを除く。)及び路線バス運賃、イ ICカード等の交通系ICカードで乗車した場合の運賃(アと同範囲のものに限る。)、ウ ガソリン代で距離数により計上する場合(1km:37円)です。
- 4 領収書貼付用紙に添付して提出してください。なお、按分により政務活動費の支出を行った場合には、領収書貼付用紙の所定の欄に按分に係る必要事項を記載してください。

第5号の2様式(第7条関係)

政務活動費領収書貼付用紙

議員氏名(会派名)	公明党京都府議会議員団	整理番号	87		
費目	調査研究費・研修費・広報広報費・要請陳情等活動費・会議費・資料作成費・資料購入費・事務所費・事務費・人件費				
支払内容	7/28 団管外視察入場料				
支払金額	800円	按分率	100%	計上額	800円
按分率の考え方					
備考	福岡市博物館(常設・企画展観覧券)				

(領収書は、重ならないように貼付してください。) ① ¥200×4人=¥800.

第135号 N2000010 ページ

領 収 書

納入住所

氏名 公明党京都府議会議員団様

金額									
			¥	8	0	0			

ただし R.4年 7月 28日分
上記金額領収いたしました。

R.4年 7月 28日

福岡市公金受託者

福岡市博多区博多駅前2丁目19番27号

三洋ビル管理株式会社

代表取締役 石橋 広盛

内 訳

種 別	金 額
常設展観覧料	800円
	円
	円
合 計	800円
備 考	

常設展・企画展
共通観覧券

Permanent Exhibition
Feature Exhibition
Ticket

一般 200 円
Adults: 200yen

 福岡市博物館
Fukuoka City Museum

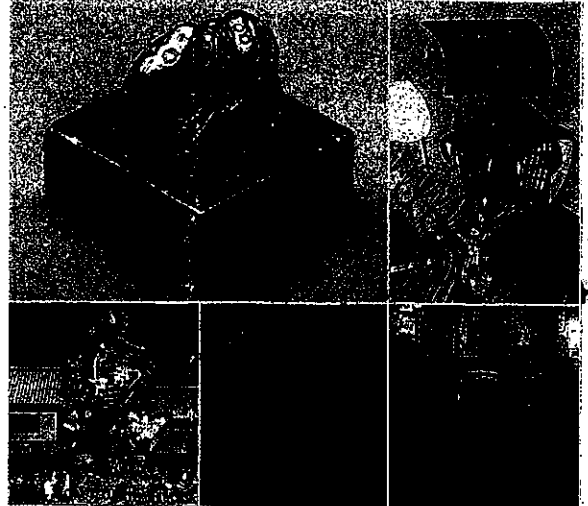

 福岡市博物館
Fukuoka City Museum

福岡市博物館公式ウェブサイト

<http://museum.city.fukuoka.jp>

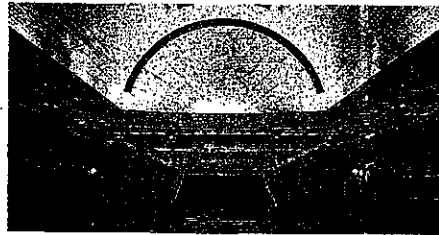

金印[漢委奴国王]
Gold Seal

黒田長政像
Portrait of Kuroda
Nagamasa

博多祇園山笠
Hakata Gion Yamakasa

深層館出土の青磁碗
Celadon porcelain bowl
unearthed from the
remains of the Kourokan.

今も動く最古の国産
自動車[アロー号]
Automobile named the
"Arrow", the oldest
existing car made in
Japan, which can travel.

〒814-0001 福岡市早良区百道浜 3 丁目 1-1
TEL: 092-845-5011 FAX: 092-845-5019

3-1-1, Momochihama, Sawara-ku, Fukuoka
TEL. +81 92-845-5011 FAX. +81 92-845-5019

領収書につきましては本券をもってかえさせていただきます。

第5号の2様式(第7条関係)

政務活動費領収書貼付用紙

議員氏名(会派名)	公明党京都府議会議員団	整理番号	88		
費目	調査研究費・研修費・広報広報費・要請陳情等活動費・会議費・資料作成費・資料購入費・事務所費・事務費・人件費				
支払内容	7/28 団管外視察入場料				
支払金額	2,040円	按分率	100%	計上額	2,040円
按分率の考え方					
備考	福岡市科学館				

(領収書は、重ならないように貼付してください。)

④ ¥510 × 4人 = ¥2,040.

No. _____

領 収 証

公明党京都府議会議員団 殿



金額 2,040円

(内消費税 185円)

但し _____

福岡市科学館

〒810-0044

福岡県福岡市中央区六本松4-2-1

六本松421ビル3~6F

TEL. 092-731-2525

2022年7月28日

担当 _____



5F 基本展示室

9:30~19:00(最終入場18:30)

大人 個人

利用日 2022.07.28

発行日 22.07.28

- 混雑時は入場制限をかける場合がございます
- 基本展示室は当日に限り再入場可能です
- このチケットではドームシアターや企画展示室の観覧はできません



- ◇本券の払い戻し、再発行はいたしません。
- ◇本券の転売は固く禁止いたします。
- ◇館内混雑の際には入場をお待ちいただく場合があります。
- ◇館内の指定場所以外での飲食はご遠慮ください。
- ◇館内では係員の指示に従ってください。
- ◇券面に時間指定のあるものについては、
発券後の時間変更は原則としてできません。

福岡市科学館 Tel.092-731-2525

ご案内

センター理念

国籍、性別に関わりなく
個性と能力を発揮することができる
社会を目指します。

代表理事挨拶

私がグローバルライフサポートセンターを設立した経緯をご紹介します。

今から約30年前、あるフィリピン人の友人から、相談を受けました。内容は、子どもの教育を含め、生活習慣についての相談でした。友人の話聞き、私は一緒に悩み、解決に向けて様々な相談窓口へ行って話を聞きました。しかし、解決には至らず、結局、彼女は家族と共にフィリピンに帰ることになりました。



その後、縁あって私自身も1年間フィリピンで生活し、フィリピン人配偶者を得たことで、相談のあった彼女が抱いていた悩みや問題を私自身が実体験することとなり、彼女と同じように感じる事になります。そんなこともあり、最終的に日本を離れざるを得ない結果になった彼女の事を、今でも、昨日の事のように思い出されます。

近年、福岡は「開かれたアジアのゲートウェイ」と言われて、生活者として様々な在留資格の外国人が急増しています。開業した行政書士事務所でも、外国人からの相談だけでなく、家族からの相談、企業から外国人雇用の相談、海外取引についての相談、行政機関から外国人への対応に関する相談が、多く寄せられています。様々な状況が複雑に絡み合う中で、こういった状況を鑑みると、今なお、受け入れ側のサポート体制は十分なものになっていないことを痛感しています。

そこで、グローバル総合窓口として、外国人、各行政機関、各企業、海外などあらゆる所からの相談を受ける「相談窓口の一元化」を目指し、相談者に寄り添い、必要に応じた解決策を提案するために、当センターを立ち上げました。

沿革

2006年11月 行政書士を理事とした構成メンバーを中心に設立。
相談事業を中心に、外国人との交流事業を行う。

2007年 料理教室・華道教室などイベントの開催。
財団法人よかトピア記念国際財団 国際交流活動助成事業
財団法人福岡県国際交流センター NPO等協働海外人材育成事業

Translate »

2008年	財団法人よかトピア記念国際財団 国際交流活動助成事業 財団法人福岡県国際交流センター 在住外国人相談業務委託事業 財団法人北九州国際交流協会 「外国人のための情報提供・相談窓口」開設支援業務
2009年	財団法人よかトピア記念国際財団 国際交流活動助成事業「在日外国人のためのパソコン教室」 九州ろうきん「NPO」助成事業 財団法人福岡県国際交流センター 在住外国人相談業務委託事業 財団法人北九州国際交流協会 相談事業の支援業務
2010年	財団法人福岡県国際交流センター 在住外国人相談業務委託事業
2011年	財団法人福岡県国際交流センター 在住外国人相談業務委託事業 福岡県 福岡アジア医療サポートセンター運営委託事業 福岡県 在住外国人向け多言語防災ハンドブック作成委託事業 福岡市NPO活動推進補助金事業「親子で楽しむスクラップブック教室」
2012年	福岡県 福岡アジア医療サポートセンター運営委託事業 財団法人福岡県国際交流センター 在住外国人相談業務委託事業 財団法人福岡県国際交流センター 在住外国人向け多言語防災ハンドブック作成委託事業（27市町村）
2013年	財団法人福岡県国際交流センター 在住外国人相談業務委託事業 福岡県 福岡アジア医療サポートセンター運営委託事業 福岡県 若年未就職者雇用・人材育成事業
2014年	財団法人福岡県国際交流センター 在住外国人相談業務委託事業 コミュニティ通訳養成講座（医療編）実施 福岡市 外国人の医療アクセス改善に関する実務者会議構成委員 就任 経済産業省・外務省 医療滞在査証身元保証機関登録 登録番号B-021
2015年	財団法人福岡県国際交流センター 在住外国人相談業務委託事業 財団法人福岡県国際交流センター 地域国際化推進活動支援事業 「外国人と共に生きる社会づくりオープンセミナー・ガイドブック作成」 九州ろうきん「NPO」助成事業 在住外国人教育支援事業 登録販売者養成講座実施
2016年	技能実習生法定講習実施（毎月） 福岡県人づくり・県民生活部男女共同参画推進課（女性保護係）外国人等相談者に対する通訳業務委託 グローバルコミュニティ認定講座 実施 福岡県 「外国人のための防災ハンドブック」作成委託事業 （言語追加（ベトナム語、ネパール語）、56市町村）
2017年	技能実習生法定講習実施（毎月） 福岡県人づくり・県民生活部男女共同参画推進課（女性保護係）外国人等相談者に対する通訳業務委託 一般社団法人 日本医療教育財団 医療通訳機能認定試験教育団体登録 福岡県人づくり・県民生活部男女共同参画推進課 外国人等相談者に対する通訳業務委託

2018年 厚生労働省 外国人技能実習制度における養成講習機関番号：009
福岡県人づくり・県民生活部男女共同参画推進課 外国人等相談者に対する通訳業務委託
福岡県 英語版「防災メール・まもるくん」追加言語の原稿作成業務委託
(やさしい日本語、中国語、韓国語)
福岡県NPO・ボランティアセンター「ふくおか共助社会づくり」表彰：福岡日赤病院・原三信病院
「医療通訳養成による外国人患者受け入れ環境整備」

2019年 厚生労働省 外国人技能実習制度における養成講習機関番号：009
特定技能「登録支援機関」登録：19登-000427
福岡県人づくり・県民生活部男女共同参画推進課 外国人等相談者に対する通訳業務委託

2020年 福岡県 在住外国人向け多言語防災ハンドブック見直し委託事業
厚生労働省 外国人技能実習制度における養成講習機関番号：009
福岡県人づくり・県民生活部男女共同参画推進課 外国人等相談者に対する通訳業務委託
有料職業紹介事業 許可：40-ユ-301070
福岡市共働提案事業「外国人材受入れ支援事業」福岡市経営支援課と協働
福岡市NPO活動推進補助金 外国人と外国人に係る企業・団体・個人向け相談・サポート事業

2021年 厚生労働省 外国人技能実習制度における養成講習機関番号：009
福岡県人づくり・県民生活部男女共同参画推進課 外国人等相談者に対する通訳業務委託
申請等取次研修会実施機関 実施機関5(出入国管理庁HP)
福岡市共働提案事業「外国人材受入れ支援事業」福岡市経営支援課と協働
福岡市NPO活動推進補助金 外国人と外国人に係る企業・団体・個人向け相談・サポート事業

- ※福岡県子育て応援宣言登録企業
- ※女性大活躍推進宣言登録企業

スタッフ紹介

崔 云主 (チェ ウンジュ)

- 出身地：韓国・ソウル
- 星座：ひつじ座
- 趣味：ぶらりと散歩
- 担当言語：韓国語

はじめまして。韓国語担当チェ・ウンジュ(崔云主)と申します。
日本のことすべてが気になる知りたがり屋です。

いろんなこと、教えてください。

안녕하세요!

글로벌 라이프 서포트 센터에서 한국어를 담당하고 있는 최운주입니다。
일본에서 생활하면서 여러가지 난관에 부딪히는 일이 있을거라 생각합니다。

그럴 때면 주저마시고 전화주세요. 든든한 지원군이 되어드리겠습니다。

富田 グレース (Grace TOMITA)

- 出身地：フィリピン
- 星座：うお座

はじめまして、グレースと申します。海外に住むのは大変だけ
てくれる友達や家族がいれば、面白くてやりがいのある仕事です。

Translate

- 趣味：カラオケ、最近はお菓子作りも
- 担当言語：英語・タガログ語

よね。一人だと思わずに、どうぞ私たちに相談してください。
Magandang araw sa inyo mga kaibigan. Ang paninirahan sa ibang bansa ay di biro ngunit ito ay napapagaan kapag mayroon kayong masasandalan na mga kaibigan o ka pamilya. Kung meron kayong nais i konsulta, wag mag atubiling tumawag!
Hi! My name's Grace, living abroad is interesting and challenging as long as you have friends or family to support you. Never think that you are alone! If you have anything to consult, feel free to call us.

李 琦宇 (リ キウ)

- 出身地：中国 大連
- 星座：ふたご座
- 趣味：サッカー、フットサル
- 担当言語：中国語

はじめまして。中国語担当 李 琦宇 (リ キウ) と申します。
私は留学できて現在社会人になって15年です。日本での生活でわからないことがあれば、何でも相談してください！
大家好，我是中国語担当 李，留学来到日本一直到工作已经15年！需要帮助的话，如果不介意，我们可以聊一聊！

【相談無料】お気軽にお問い合わせください

TEL 092-283-8880

受付時間/10:00~17:00



活動紹介

相談業務

福岡県内を中心として、日本で暮らす外国人の生活全般に関する悩み相談に応じます。
言葉の壁や母国との生活慣習の違い、日本の社会制度への理解不足から困っている方に

○多言語体制

○正しい知識と経験

に基づいて適切なアドバイスを行い、

必要に応じて弁護士や関係機関に取り次ぎます。秘密は厳守します。

国内在住の外国人医療

外国人は日本の医療サービスを受けるにあたり、多くの問題を抱えています。

当センターではこれまでの外国人患者の相談実績をもとに、外国人受け入れを検討している医療機関に対し、導入支援を行っております。

まだ多くの医療機関は受け入れ態勢が出来ておりません。今後、在住外国人の高齢化や観光客の増加に伴い、事故や救急対応が求められるケースが出てくることとなります。

当センターでは医療機関の様々な状況に合わせて、適切なアドバイスを行っております。

初回は無料です。（2回目以降30分3,000円）

※場合によっては初回でも費用がかかることがあります。

お気軽にお問い合わせ下さい。

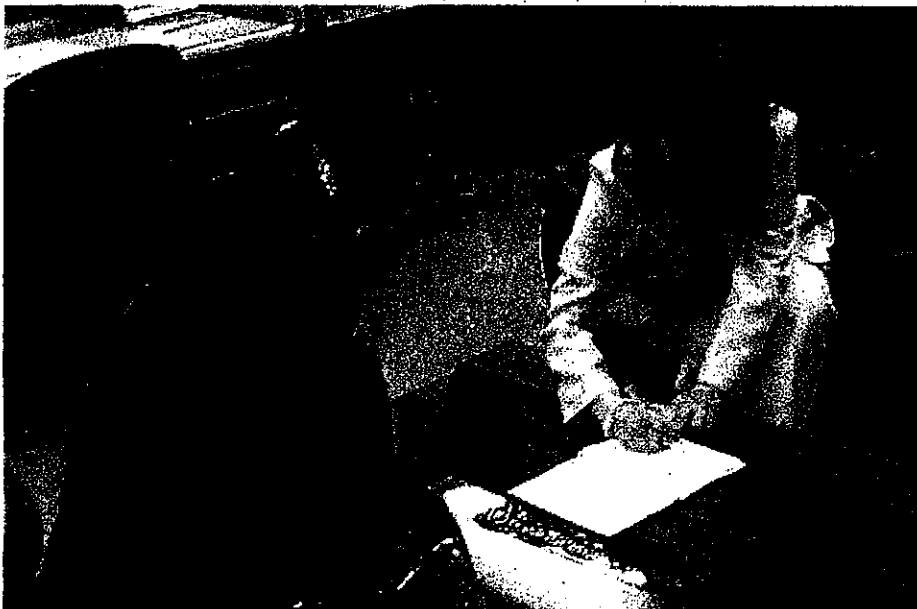

【相談無料】お気軽にお問い合わせください

TEL 092-283-8880

Translate »



「ふくおか在宅ホスピスをすすめる会」の発足

2005 年秋、福岡県内で在宅緩和ケア、在宅ホスピスの現場に立つ医師、訪問看護師、ボランティアらが中心となって立ち上げました。

2007 年夏、医療者間のネットワークをつくり、一般の方に「在宅ホスピス」を知ってもらうため「福岡県在宅ホスピスガイドブック」を出版。同時に福岡県と協働で「ふくおか在宅ホスピスを語る会」を県内各地で開き、患者さんやご家族、彼らの在宅ホスピスを支える医師や看護師の話を直接聴き、語り合う場を設けました。

ふくおか在宅ホスピスをすすめる会の活動（福岡県委託事業）

1. 在宅ホスピスボランティア養成講座

2007 年度から毎年開催〈福岡市・北九州市・久留米市・飯塚市・北筑後〉後に〈福岡西・糸島〉でも開催

2. 在宅ホスピスフォーラム

2008 年から毎年開催。主な会場はアクロス福岡。

2011 年から「在宅ホスピスフェスタ」に改称。

内容：在宅療養を支える医療・介護の関係職種の活動を説明する各種展示や療養上の不安や疑問に応える相談コーナー、在宅療養の手助けとなる様々な介護用品や医療機器の実演など。

3. 在宅ホスピスを語る会

2010 年度から毎年開催〈福岡地区、宗像地区、飯塚地区、南筑地区（みやま市）北九州地区（小倉、行橋）〉

後に〈久留米地区、北筑後地区（朝倉市）、糸島地区〉でも開催

I. ホスピス緩和ケアを支えるボランティア活動

13. 在宅ホスピスボランティア養成講座

—ふくおか在宅ホスピスをすすめる会の取り組み—

二ノ坂 保喜^{*1,2} 平野 頼子^{*1,3}

(ふくおか在宅ホスピスをすすめる会^{*1} にのさかクリニック^{*2} 訪問看護ステーションはな^{*3})

『在宅ホスピスガイドブック』から

在宅ホスピスに日々、関わるなかで患者、家族への情報の少なさを感じてきた。実際にどうすれば在宅療養が可能になるのか、最期まで家で過ごすことができるのか、在宅医療についての情報が得られないことや介護力不足など、さまざまな問題で実現できずにいる方が多い。福岡県内で在宅ホスピスに取り組んでいる医師や訪問看護師、ボランティアの会の仲間たちに声をかけ、県内の在宅療養支援診療所や訪問看護ステーション・緩和ケア病棟にアンケート調査を行い、自分の住んでいる地域に往診医や24時間対応の訪問看護ステーションがあるのか、緩和ケア病棟があるのか、費用はどれぐらいかかるのか、など終末期医療の情報を一般の方にもわかりやすくまとめた『ふくおか在宅ホスピスガイドブック』(図1)が完成した(2007年)。メンバーはそれぞれに多忙を極めており、ガイドブックができるまでに2年あまりを費やしたが、在宅ホスピスに対する熱い



図1 ふくおか在宅ホスピスガイドブック

思いは「ふくおか在宅ホスピスをすすめる会」の発足に繋がり、次の課題に取り組むことになった。

在宅での看取りを希望しても家族の介護力だけでは支えきれないケースも多く、介護保険などのフォーマルなサービスに加えてボランティアの力の必要性を強く感じてきた。欧米では、在宅ホスピスを支える大切な一員としてボランティアの役割は認識されている。しかし、わが国においてはきちんとした教育システムすらない状況があり、これからの在宅医療を支えるためには在宅ホスピスボランティアの養成が必須と考えた。

在宅ホスピスボランティア養成講座 開講まで

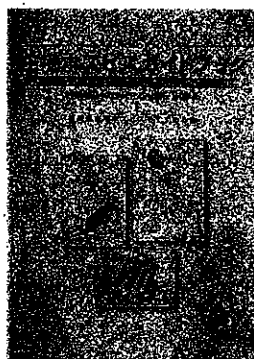
福岡県では2005年度より行政、医療関係者、コメディカルをメンバーとして「福岡県終末期医療対策協議会」を発足させ(在宅ホスピスをすすめる会の世話人も協議会のメンバーとして参加)、患者が望む終末期医療の体制を築くために何が必要か、情報交換や研修会を開いて検討がなされていた。2007年の福岡県NPO提案活用事業の募集に、本会が提案した「在宅ホスピスボランティアの養成と啓蒙活動」が県担当者の目に留まった(図2)。そして、在宅ケア支援ネットワークの構築のためにはぜひ必要な事業と取り上げられ、県と協働して「在宅ホスピスボランティア養成講座」を行うことになった。

県の委託事業であるため、講座運営の費用は委託料で賄うことができ、受講料も無料とすること



図2 福岡県の在宅医療推進事業の取り組み (2008年度)
NPOとの協働で、ボランティア育成を位置づけている。

ができた。講座の内容や、開催期間、開催場所、実際にかかる費用など県の担当者を交えて何度も話し合い、検討した。すでに在宅ホスピスボランティアを活用しているグループの話も参考にした。

研修内容については、終末期の患者・家族に接する際に知識として身につけてもらいたい終末期の患者の状態や症状緩和、家族支援や介護のこと、コミュニケーションの実際、ボランティア活動に関する法律の話、ボランティアの役割および実際の活動の話、介護実習、緩和ケア病棟や在宅の現場での研修を盛り込んだ。

無理のない時間を考慮して1講座90分とし、1日2講座で構成、月に2回程度で開催することにした。講師は、在宅の現場で頑張っている経験豊富な医師や看護師、緩和ケア病棟でボランティアとして長年活動している本会のメンバーの力を有効に活用することにした。法律やコミュニケーション、介護実習の分野は会のメンバーの紹介で第一線で活躍している弁護士、臨床心理の専門家の大学教授やホスピスケアに精通している精神科

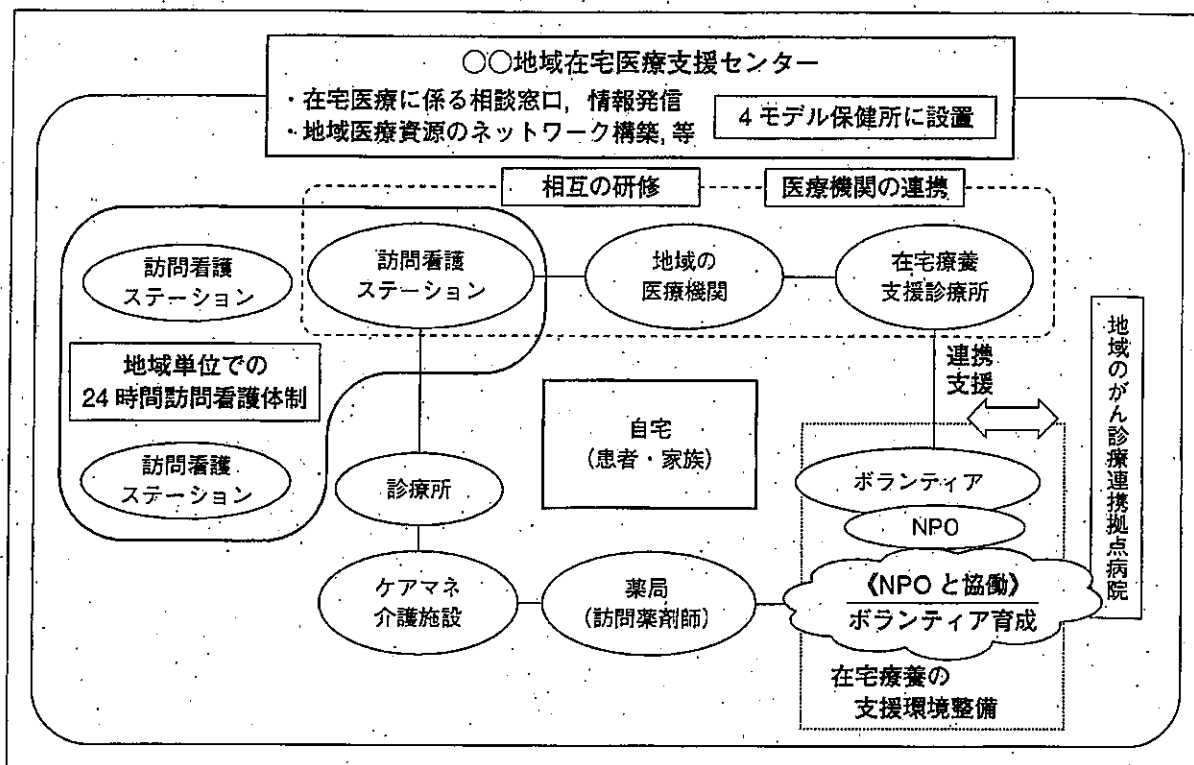
医、理学療法士や作業療法士の協力を得ることができ、贅沢すぎるほどの講師布陣となった(講座の内容、スケジュールは表1参照)。

講座受講者募集にあたって

第1回(2007年度)は本会のメンバーが活動する福岡市(福岡会場)、行橋市(北九州会場)、久留米市(久留米会場)で講座を開催することになり、在宅での看取りを経験された遺族の方や、地域のボランティアグループ、社会福祉協議会などに講座の案内チラシを配布した。福岡県も新聞、ラジオの県政便りなどの広報を通じて案内を行った。受講定員は3地域で100名を予定していたが、表2の通り応募が定員をはるかに超え、人々の在宅ホスピスに関する関心の高さが伺えた。特に、「自分の体験を役に立てたい」「お世話になったので、今度はお返しをしたい」との思いで応募された遺族の方も多かった。

受講者選定に当たっては、受講申込用紙に年齢、職業、ボランティア経験の有無のほか

I. ホスピス緩和ケアを支えるボランティア活動

表1 在宅ホスピスボランティア養成講座カリキュラム (2009年10月より)

回	時間割	時間(分)	テーマ	(福岡会場) ふくふくプラザ 201会議室 介護実習室 13:30~16:30	(北九州会場) 小倉記念病院 講堂 13:00~16:00	(久留米会場) (1)スーパピア (2)久留米市役 所 (3)ふじの郷 14:00~17:00	(飯塚会場) 松田循環器内科 麻生飯塚看護学 校 14:00~17:00
第1回	1時間目	90	在宅ホスピスとは 在宅ホスピスチームケアについて	10/4(日) 二ノ坂保喜	10/17(土) 矢津 剛	(1)10/18(日) 齋藤 如由	10/10(土) 松口 武行
	2時間目	90	ホスピスボランティアについて	深堀 邦枝	深堀 邦枝	江島久美子	深堀 邦枝
第2回	1時間目	90	症状と薬の理解	10/11(日) 原口 勝	11/7(土) 大場 秀夫	(2)11/8(日) 齋藤 如由	10/24(土) 広門 裕子
	2時間目	90	終末期の介護・家族支援	平野 頼子	重見多美子	小野 幸代	平野 頼子
第3回	1時間目	90	コミュニケーションのとり方	11/1(日) 野島 一彦	11/14(土) 三木 浩司	(1)11/15(日) 三木 浩司	12/5(土) 三木 浩司
	2時間目	90	精神的支援(傾聴の仕方)、実習				
第4回	1時間目	90	ホスピスボランティア活動の実際	11/22(日) 神谷 佳子	12/5(土) 深堀 邦枝	(2)12/6(日) 深堀 邦枝	11/21(土) 五十嵐純子
	2時間目	90	ボランティア活動と法律	小林 洋二	加藤 哲夫	小林 洋二	小林 洋二
第5回	1時間目	180	介護実習	12/5(土) 萩 真由美 福田 満子 森山 大志	12/12(土) 岩永 美智子 野田 喜寛	(3)12/20(日) 荒巻 初子 宮本 信	12/12(土) 海尾美年子
1月~2月			現場研修 (緩和ケア病棟や在宅で少人数ずつ研修します)	二ノ坂保喜 原口 勝	矢津 剛 (ひと息の村)	齋藤 如由	松口 武行
3月			フォーラム				

表2 在宅ホスピスボランティア養成講座の活動状況

	2007年度				2008年度					2009年度				
	北九州	久留米	福岡	合計	北九州	久留米	福岡	飯塚	合計	北九州	久留米	福岡	飯塚	合計
応募者数	42	30	52	124	19	31	37	22	109	52	36	52	15	155
受講者数	35	30	42	107	19	31	32	22	104	52	25	41	15	133
修了生数	17	17	30	64	11	30	26	18	85					
ボランティア登録数	7	17	19	43	6	34	17	10	67					
ボランティア実働数	3	9	3	15	5	15	10	5	35					

動機をかならず記入してもらうようにし、その動機を参考に選定した。希望者全員に受講してもらったらどうかとの意見もあったが、この講座は在宅で実際に活動できるボランティアの養成を目的にしており、単に自分の知識のためにと申し込んだ方はお断りした。

2年目(2008年度)は3会場に加えて福岡県全体の広い地域でという強い要望もあり、筑豊地区飯塚会場でも開講することになった。筑豊地区はホスピスガイドブックを作ったときに在宅医、訪問看護ステーションが少なく、県内でも在宅ホスピス実践の空白地域であることがわかっていたので実現できるかが危ぶまれた。しかし、幸いに在宅医療に関心を持つ開業医と出会い、講座開催を引き受けてもらうことになった。この会場でも20名の定員に対して定員を超える応募があり、どの地域にあっても終末期医療に対しての思いはみな同じであることを改めて感じた。この講座をきっかけに空白地域といわれた筑豊地区にも新しい風が吹き込んだように思う。

講座開始に当たっては、受講者全員に「個人情報に関する誓約書」を提出してもらった。これは講義や現場実習のときに患者・家族の情報を知らぬことに配慮して作成した。

全講座修了者には修了書と本会が制作したボランティア手帳を渡している(図3)。やむをえない事情により欠席する方のために各会場の日程をずらして、同じ内容の講座を他の会場で受講できるように工夫した。また、未修の講座が発生し、修了書がもらえなかった方も次年度に未修講座を



図3 在宅ホスピスボランティア養成講座テキストとボランティア手帳

受講してもらい、修了書を渡している。

養成講座の成果

「在宅ホスピス」という言葉を初めて耳にする受講生も多く、ホスピスの歴史や終末期にある患者の状態、麻薬などの鎮痛薬に対する正しい知識など日頃接することのない話を、緊張しながらも熱心に受講していた。コミュニケーションの講義では講師の話だけではなく、受講者同士でロールプレイの実習もあり、実際のコミュニケーションのとり方を勉強してもらった。ボランティアの役割についての講義では、グループワークを通じて受講者同士のコミュニケーションづくりができた。

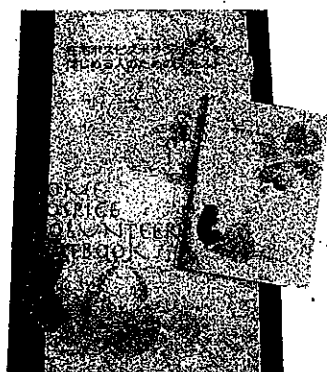
現場研修においては、各地域の緩和ケア病棟、および在宅医の診療所や訪問看護ステーションを中心に在宅で過ごす患者宅に協力をお願いして実地での研修を行った。半年間の講座終了時には、受講生の表情にも在宅ホスピスに対する熱い思いが感じられ、有意義な講座になったと考える。

終了後のボランティア活動について

養成講座終了後のボランティア活動の拠点をどうするかが問題となったが、北九州会場と福岡会場の受講者はすでにボランティア活動を行っているボランティアのグループにお願いした。久留米会場は、第1回の卒業生の中から「結いの会」というボランティアグループができ、活動を開始した。実際のボランティア活動に際してはそれぞれの会に登録してもらい、在宅医、訪問看護ステーションなど在宅ケアのチームの一員として活動することを原則とした。

まだ十分とはいえないが、ターミナル期にある患者宅に訪問して家族が買い物などで外出するときの見守りを受けたり、話し相手などの精神的支援を行ったりと活動している。

「在宅ホスピスを語る会」について

「ふくおか在宅ホスピスをすすめる会」では、

前述の『在宅ホスピスガイドブック』、「ボランティア養成講座」とともに、「在宅ホスピスを語る会」を開催している。これは、一般市民への在宅ホスピスの啓蒙や講座修了記念もかねて各地域で行う。在宅ホスピスを経験した遺族の方、関わった医療や福祉関係者から、それぞれの思いや悩みを率直に出してもらい、一般の方に在宅ホスピスを知ってもらうことを目的としている。

これまでに、行橋、久留米、福岡で行ってきたが、2008年3月には、福岡のアクロス福岡国際会議場で「福岡の在宅ホスピスケアの現状とこれから」をテーマにフォーラムとして開催した。福岡県からも行政としての在宅ホスピスケア（終末ケア）への取り組みと現状について報告してもらった。280名の参加があり、この講座が行政と一体となって行っていることを一般の方にもアピールできたと考える。

これらの活動の成果を得て、「福岡県在宅推進事業」にはボランティア養成がしっかりと組み込まれている。このように、行政と協働して県内各地で連携して、同じ内容で開催される在宅ホスピ

I. ホスピス緩和ケアを支えるボランティア活動

スボランティア養成講座は全国でも初めての試みではないだろうか。

今後の課題について

在宅ケアを進めていくうえで、今後ますますボランティアの力が必要になってくると考える。しかし、現状ではまだまだ育成、受け入れなどに問題が多い。緩和ケア病棟と違って、共通の場をもたないため、ボランティアが1人での判断、責任を負わざるをえないこと、事故やトラブルにどう対処するかといった問題、ボランティアとスタッフとの間の情報の交換・共有をどうやって行うか、あるいは在宅ホスピスの理念共有をどのようなプロセスで行うべきかなど、課題は山積している。

在宅ホスピスが、患者と家族のいのちと生活を最後まで支え、より豊かなもののできるよう患者、家族を含めて在宅ケアに関わる関係者、地域の住民で、ボランティアを育てていきたいものである。

未来への

一歩

社会で活躍するNPOに、活動の始まりから現在、そして未来に向けた歩みを聞きました!

..... No.01

特定非営利活動法人
グローバルライフサポートセンター

山下 ゆかりさん



「 今回のテーマ 」

外国人を地域で受け入れる 多文化共生社会

国際化が進む福岡では、外国人の留学生や労働者の数が増え続ける一方で、地域の受け入れ体制が追いつかず、言葉、文化、宗教の違いなどから外国人に関するトラブルが増加しています。こうした問題を解決するため、相談事業を行っているのが「特定非営利活動法人グローバルライフサポートセンター」です。今回は同団体の発起人であり、代表である山下ゆかりさんに活動のきっかけ、これまでの歩み、今後の目標について伺いました。

未来への一歩

外国人も地域住民の一人として認め、

共に安心して暮らせる社会へ向けて

私

が外国人問題に関わるきっかけとなったのは、今から36年前。フィリピン人の友人から子どもの教育や生活習慣について相談を受けたのが始まりでした。彼女の悩みを解決したいと行政や国際交流機関の相談窓口を訪ねましたが、結局解決にいたらず、彼女は家族と共にフィリピンへ帰国してしまいました。

その後、私自身がフィリピンで生活した時、かつて彼女が日本で直面した文化や慣習の違いによる問題を体験。外国人として暮らすことがいかに大変かを実感しました。この経験が外国人を支援する活動につながったと思います。

帰国後、行政書士事務所を開設。業務の二環として外国人の相談を受ける中で、外国人が自立した生活を送るためには、本格的な相談窓口が必要だと感じ、2006年に立ち上げたのが「特定非営利活動法人グローバルライフサポートセンター」です。グローバル総合窓口として、外国人、行政機関、医療機関、企業などからの、あらゆる相談にワンストップで対応し、必要に応じた解決



海外から日本の技術を学びに来た外国人と地域住民との交流の機会も設けています。

策を提案する活動を行っています。これまでに寄せられた相談内容は、生活面や学校、住宅に関するトラブル、就労の問題など様々。

これらの相談の中には、外国人に対する偏見や誤解が招いたトラブルもありました。

そこで、地域の異文化理解を深める活動として「グローバルコミュニケーション認定講座」を開催。実際にあった相談内容を紹介しながら、外国人と日本人が同じ地域の生活者として共生していくための知識の習得や理解の促進に取り組んでいます。

近年の取組としては、外国人が安心して医療機関を受診できるように、2017年から医療通訳・医療コーディネーター・国際医療事務の養成講座を開始。

私の歩み

設立前

ホップ!

フィリピン人の友人との出会いをきっかけに、外国人として暮らす辛さを痛感。

NPO
法人
設立

ステップ!!

行政書士の仲間とNPO法人を設立し、外国人の相談事業を開始。異文化理解を広めるセミナーもスタートする。

11年目

ジャンプ!!!

九州で初めて厚生労働省の指針に沿った「グローバルコミュニケーション医療通訳コース養成講座」を開催。また、外国人労働者および受入企業の支援をさらに強化する活動もスタート。

特定非営利活動法人 グローバルライフサポートセンター

外国人のための相談事業を中心に、市民や企業に向けた多文化共生セミナー、外国人支援の専門通訳の養成を実施。また、外国人を対象に日本の法律や制度、文化を教える活動も行い、外国人と日本人が共に安心して暮らせる多文化共生づくりを幅広く行っています。

- 住所 福岡市博多区上川端町12番28号
- TEL 092-283-8880
- HP <http://www.npo-global.jp>

また、新たな「外国人技能実習制度※1」の開始に伴い、2018年からは外国人技能実習生を受け入れる監視団体※2、企業に向けた講習をスタートさせました。さらに、海外の送出し機関に出向き、日本の法律や制度を教える事前講習も行う予定です。

こうした活動を続ける中で今も昔も変わらず願っているのは、社会や地域の中で外国人を支援する体制が整い、外国人がどこでも安心して暮らせる社会になることです。市民の方々にも、外国人を同じ地域に暮らす住民として関わっていく気持ちで広まると嬉しいです。

※1 日本に技術や知識を習得する外国人に対して、海外の発着と人材育成の協力を目指す制度
※2 警察関係、商工会議所、商工センター

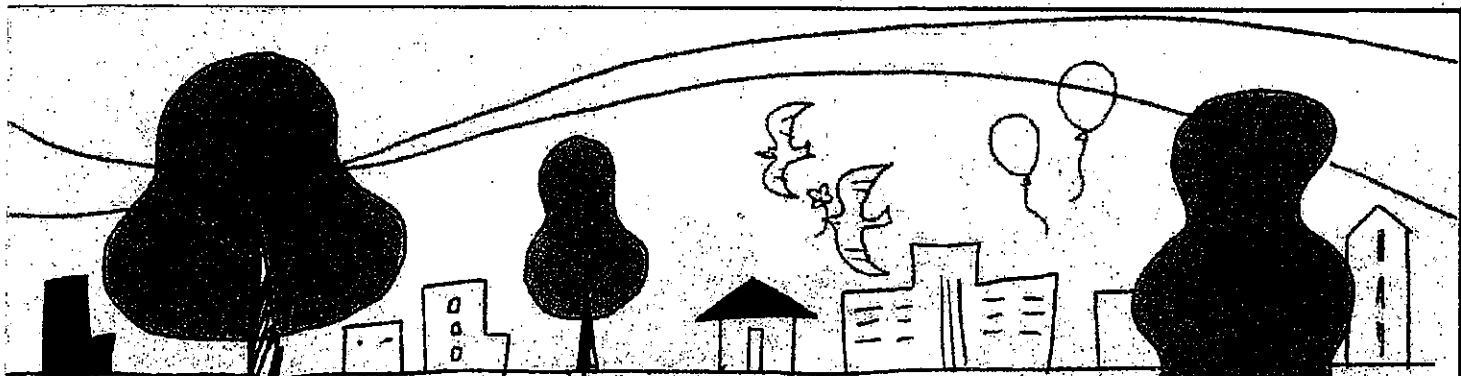

平成 30 年度

ふくおが 共助社会づくり 表彰

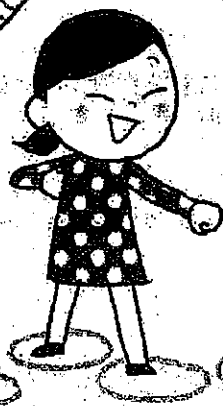
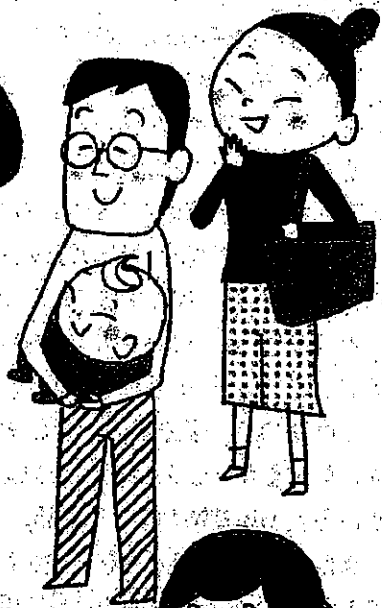

下の模様は音声コードと呼ばれるバーコードで、専用の読取機で音声聞くことができます。

福岡県

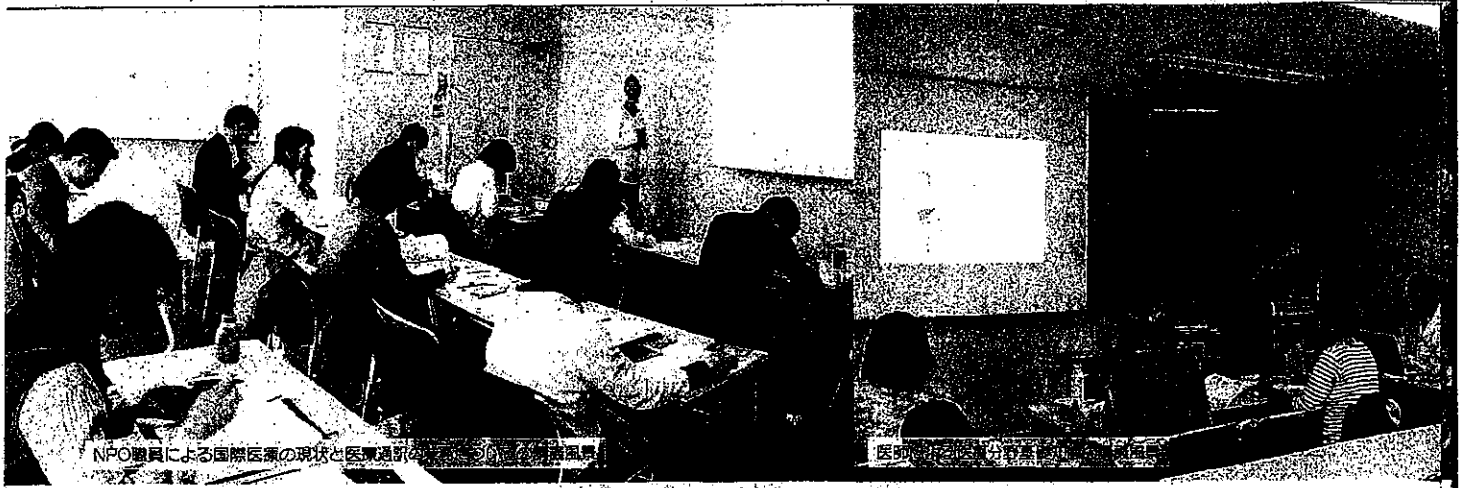

NPO職員による国際医療の現状と医療通訳の重要性に関する研修風景

医師による外国人患者の対応に関する研修風景

医療通訳者 養成による外国人患者の 受入れ環境整備

在住外国人や外国人観光客の増加に対して、社会及び地域の受け入れ体制は常に後手になっており、現状、十分に整っていない。

それは命に係わる医療現場においても同様で、外国人がけがや病気をした際は、知人、友人、家族といった身近な人に通訳を頼み、なんとかその場を凌いでいる状況にある。

そこで、NPOと病院が協働して、医療通訳者養成を通して外国人患者の受入れ環境を整備する取組みを実施している。

養成講座では医師、NPO職員等が講師を務め、通訳者の役割や守秘義務、通訳を必要とする患者・家族・関係者の心理、文化や社会的背景の違いなど倫理や行動規範について講義を行うとともに、病院での実務研修も実施している(対象言語は英語、中国語、韓国語、タガログ語)。

専門性の高い医療通訳者が養成され、普及することで、医療機関の外国人に対するサービスの向上と、外国人患者・病院の双方が安心して医療を受けられる体制整備につながる。

また、受講生だけではなく、病院職員の外国人対応の意識改革に繋がっており、国際医療の体制づくりに貢献している。



医療通訳時の実技指導の様子



ロールプレイでの実技練習。
模擬カルテを使い、グループでの事例検討や分析。



約10か月仲間と一緒に学ぶことで、意欲高揚にも繋がります。

団体名

〈NPO〉 特定非営利活動法人グローバルライフサポートセンター
医療通訳者・コーディネーターの養成

〈病院〉 福岡赤十字病院
医療法人原三信病院

医師・看護師による基礎医療知識の講師、講座会場の提供、通訳実習・実技研修協力

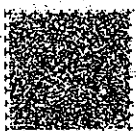

お問い合わせ先

特定非営利活動法人グローバルライフサポートセンター

〒812-0026 福岡市博多区上川端町12-28

TEL:092-283-8891 URL: <http://www.npo-global.jp/>



6、24面
7面
8、9面
11面
4、15面
7~20面

全国版、各県版の執筆額内訳

	人数	総額(万円)	最高額(回)
全国版	202	1197	197
北海道	73	812	294
宮城	7	499	499
埼玉	15	431	89
千葉	4	470	317
神奈川	68	1479	716
愛知	10	644	209
京都	8	1026	498

※出版社の内部資料を基
出向中の地方警察官が

警官執筆

「ZO」(ゴスロ)を毎月発行し、全国向け「全国版」と、大阪や福岡など10道府県に特化した「県版」がある。市販していない。民間調査会社によると、社員数は20人程度。販売部数は不明だが、年商は数億円

外国人労働者の受け入れを拡大する改正入管難民法が施行される4月から、在留外国人の生活支援に長年取り組むNPO法人「グローバルライフサポートセンター」(福岡市)が受け入れ企業や自治体に特化した相談事業を始める。外国人雇用に関する社会保険労務士や日本語教師、技能実習生の受け入れ先を監督する監視団体などがネットワークをつくって運営を支援、対面や電話相談で応じる。厚生労働省によると、全国でも珍しい試みという。

外国人受け入れ相談窓口

企業、自治体向け 4月から

福岡市のNPO「グローバルライフサポートセンター」が、医療通訳の養成に当たって、医療通訳の養成に当たって、実績を積み上げてきた法人には近年、技能実習制度の利用企業から実習生の行方不明や傷病などに伴う問い合わせが増えてきた。自治体からも外国人の生活相談に関し助言を求められる。4月から新たな在留資格「特定技能」や実習制度が併存するため、この制度を活用するのが望ましいかなどの相談が増えることを見越し、事業化を決めた。

相談事業では、悪質なプロカーの介在を防ぐ適正な外国人の送り出し機関の選定、従業員の文化や習慣の違いに配慮した対応、企業の実態に合った制度の選択方法などを専門家ネットワークと連携し指図する。場合によっては、多くの人材を日本に送るベトナムやネパール出身者が通訳として協力する。

対面や電話相談だけでなく、法人が過去に受けた3千件以上の相談内容を生かし、労働、医療などの代表的な困り事への対処法を助言するインターネットシステムも新設する。山下代表は「外国人労働者の問題は雇用側が外国人の文化や慣習、受け入れ制度を十分に理解していないことが招く面も多い。雇用者と自治体に助言し、外国人材の労働環境を整えたい」と話している。(大坪拓也)



鬼を追い出そうと、大うま=7日午後9時10分ごろ。(撮影・古瀬哲裕)

すれも長さ13段、直径1段重さ1.2kg。締め込み姿の男衆約300人が燃え盛るたいまつをカシの棒で支え、火の粉を散らしながら「オイサ、オイサ」と境内を練り歩いた。(南里義則、菅島佐和子)

年経済覆う「内憂外患」 3面

7面
10面
17面
15(1)号
55(1)号
20

020

経済誌

経済誌 白紙の
カワ

外国人患者に係る受入れ証明書

国 籍 _____
 氏 名 _____
 生年月日 _____ 年 _____ 月 _____ 日 性別 男・女

上記の者は、下記のとおり当医療機関に入院し治療を受ける者であることを証明いたします。

1 受入れ理由 (病名等)

2 受入れ内容 (受入れ先となる科名, 具体的な治療内容等)

3 入院予定期間 _____ 年 _____ 月 _____ 日 ~ _____ 年 _____ 月 _____ 日

4 治療予定期間 (入院の前後に必要な治療, 通院の期間を含む。)
_____ 年 _____ 月 _____ 日 ~ _____ 年 _____ 月 _____ 日

5 必要経費見込み額 (医療機関に支払われるべき金額の総額) _____ 円

6 支払済み額 (前払金, 預託金等) の有無 有・無

(1) 「有」の場合

① 支払済み額 _____ 円

② 上記を証明する書類 医療機関発行の領収書・その他 (_____)

(2) 「無」の場合

支払方法 民間医療保険の適用・第三者による支払・その他 (_____)

7 その他特筆事項

_____ 年 _____ 月 _____ 日

法 務 大 臣 殿

医療機関名称 _____

印

住所 _____

担当者氏名 _____

(部署名 _____)

電話番号 _____

FAX番号 _____

在

大使・総領事 殿

身元保証機関 登録管理番号	No.
------------------	-----

「医療機関による受診等予定証明書及び身元保証機関による身元保証書」

I 医療機関による受診等予定証明書

年 月 日

医療機関名称： _____ 印

住所：

担当者氏名： _____ (部署名： _____)

電話番号： _____ FAX番号： _____

電子メールアドレス：

次のとおり外国人患者等について以下の受診等が予定されていることを証明します。

<患者等に関する情報>

氏名(性)：

生年月日：

国 籍：

住 所：

電話番号：

目的(病名等及び治療等に必要なる行為)：

治療等の場所：

受入予定期間： _____ 年 月 日 ~ _____ 年 月 日

※受診等予定期間に従い滞在期間が90日以内か90日を超えるか該当する□にチェックして下さい。

滞在期間： 90日以内 90日超(在留資格認定証明書添付)

※治療のために数次に渡る入国が必要な場合は「必要」にチェックをし、別途詳細な治療予定表を添付してください(添付がない場合数次有効査証の発給ができません)。

数次有効査証(90日以内の場合のみ)： 必要(1年・3年) 不要

II 身元保証機関による身元保証書

年 月 日

身元保証機関名称： _____ 印

住所：

担当者氏名： _____ (部署名： _____)

電話番号： _____ FAX番号： _____

電子メールアドレス：

<滞在期間に関する情報>

滞在予定期間： _____ 年 月 日 ~ _____ 年 月 日

※数次有効査証(初回)の渡航日程： _____ 年 月 日 ~ _____ 年 月 日

<同伴者に関する情報>

氏名(性)：

生年月日：

住 所：

電話番号：

※複数の同伴者がいる場合は別途リストを添付してください。

上記 I の医療機関による外国人患者等及び上記同伴者の受入に関し、次のとおり身元を引き受けます。

- ・本邦滞在中、日本国法令を遵守させること
- ・関係省庁から要請のあった場合又は問題が発生した場合、本邦における在留状況その他の事項を関係省庁に遅滞なく報告すること。
- ・不法滞在その他の問題が発生し、外国人患者等及びその同伴者が帰国のための旅費を支払わない又は直ちに支払えないときは、当該旅費を一時的に立替えること。
- ・全員の出国後、速やかにその旨を報告すること。
- ・今後の患者等の治療等の予定を把握し、要すれば患者等との連絡を保つ。

1単位=90分

1.通訳理論と技術	項目	小項目	単位	時間数(h)
	(1)医療通訳理論	・通訳理論	5 以上	7.5
		・対話通訳と相互作用		
		・医療通訳者の役割		
(2)通訳に必要な通訳技術	・ノートテイキングの理論と技術	5 以上	7.5	
	・逐次通訳演習			
	・用語集の作成と情報収集 * * この講義は[医療通訳に必要な知識]の前に実施し受講中に用語集を作成すること			
(3)通訳実技(研修の最後に)	・医療通訳業務の流れと対応	10 以上	15.0	
	・通訳者の立ち位置とその影響			
	・場面別模擬通訳演習			
total			20	30.0

2.倫理とコミュニケーション	項目	詳細	単位	時間数(h)
	(1)専門職としての意識と責任(倫理)	・医療倫理・患者の権利	5 以上	6.0
		・医療通訳者の行動規範		
		・倫理演習		
(2)患者の文化的および社会的背景についての理解	・日本に暮らす外国人の現状	1 以上	1.5	
	・外国人医療の現状			
	・外国人の在留資格と滞在ビザ			
(3)医療通訳者のコミュニケーション力	・コミュニケーション・異文化コミュニケーション	4 以上	7.5	
	・対人コミュニケーション・患者との接し方			
	・患者・医療従事者間の関係とコミュニケーション			
	・健康や医療、コミュニケーションに関する文化的・社会的違い			
	・医療通訳者の文化仲介			
total			10	15.0

3.医療通訳に必要な基礎知識	項目	小項目	単位	時間数(h)
	(1)医療の基礎知識	・医学概論(身体の仕組みと主な役割・疾患分類)	16 以上	24.0
		・身体の仕組みと疾患の基礎知識(診療科・分野別)		
		消化器、循環器、呼吸器、筋・骨格器官、腎・泌尿器、内分泌・代謝系器官、皮膚科領域、眼科領域、耳鼻科領域、精神科領域、脳・神経領域、小児科領域、産婦人科領域		
(2)日本の医療制度に関する基礎知識	・検査・薬に関する基礎知識	3 以上	4.5	
	・日本の医療制度に関する知識			
(3)医療通訳者の自己管理	・社会保障制度(母子保健・精神保健・高齢者保健推奨)	1 以上	1.5	
	・医療通訳者の健康管理			
	・感染症と感染経路			
total			20以上	30.0

京都府議会会派「公明党京都府議会議員団」訪問調査

後おこなった

- 1, 調査日時 令和4年7月27日(水) 15:00~16:00
- 2, 場所 看護小規模多機能型居宅介護三丁目の花や 会議室
(福岡市西区今宿東2丁目2-10)
- 3, 調査内容

- ふくおか在宅ホスピスをすすめる会について

1) 会の設立の経緯

2005年、福岡市早良区の在宅医、にのさかクリニック院長 [] 先生より、同じ思いで在宅ホスピスに取り組んでいる、医師や訪問看護師、ボランティアの会代表に声がかかり、それぞれの立場からの実践を通して執筆してほしいと依頼があり、本の題名や内容について幾度も話し合いを重ね「在宅ホスピスのススメ」を刊行しました。この本の出版を機に「ふくおか在宅ホスピスの会」が発足しました。2005年10月10日設立です。

在宅ホスピスのすすめ

2) 会の運営と取り組み

会の代表は、にのさかクリニック院長 [] 副代表 矢津クリニック院長 [] しか決まっていない、会則、会費もない緩やかな任意団体として始まりました。会員は11名、当時の運営事務局は、出版社の木星舎・ [] 氏が担っていました。会の話し合いの中で次の企画に一般の方に在宅ホスピス知ってもらうために、福岡県の在宅ホスピスに関する情報を集めたガイドブックを出版することにしました。当時、在宅支援診療所が制度化された年でもありましたので県内の在宅支援診療所へのアンケートを配布し、情報を集めて掲載しました。

● 2007年、「FUKUOKA 在宅ホスピスガイドブック」を刊行しました。

また、同年、福岡県NPO提案事業に応募して、「在宅ホスピスネットワークの構築及び在宅ホスピスの啓発事業」が採択され、福岡県委託事業として取り組むことになりました。

この事業より、事務局はNPO法人緩和ケア支援センターコミュニティが担うことになり、現在まで企画・運営を担ってきました。(スライド参照)

法人格を持たない一民間の任意団体が今日まで福岡県と協働してこの事業を継続できているのは、在宅ホスピスに対しての県民の関心が強いことを表しています。

4007/年

3) NPO法人緩和ケア支援センターコミュニティの事業との関係

当法人は、「住み慣れた地域・家で最期まで過ごしたいと望む人々に寄り添い、支えます」という理念を持って、2006年に設立しました。

収益事業として、現在は、訪問看護ステーション2か所、看護小規模多機能型居宅介護事業所居宅支援事業所、地域密着型通所介護事業所を運営しています。

非営利の事業として、「福岡県委託事業、在宅ホスピスネットワークの構築及び在宅ホスピスの啓発事業」の事務局 地域交流事業 在宅ホスピスや医療・介護の人材育成事業、災害支援事業、訪問看護ステーション交流会のコーディネーター、各研修会の講師等行っています。

4007/年

4) 在宅ホスピスの現状についての考え、課題等

新型コロナ感染症の中、病院の面会制限が厳しいこともあり、在宅療養を希望される方が増え在宅での看取り数も多くなっていると報告されています。

当看多機においても昨年から7人の看取りを行いました。また、病院では面会できないと家族からの強い希望で、医療ニーズの高い重度の方の受け入れもしています。

在宅ホスピスに関しての一般の方への周知は、この事業を通して、地域において少しずつですが広がっていると感じています。しかし、市民や、私たち訪問看護師が最期は家でと在宅での看取りを望んでも、一緒に支援して下さる在宅医が少なく、大きな課題となっています。

国が進めているACPに捉われることなく、「在宅」というフィールドのなかでその人の望む人生に寄り添えるようなACPを在宅チームで早い時期から取り組んでいく必要があると考えます。「医療」に引きずられない、「暮らし=その人の生きてきた人生」に寄り添い、共に考えていくことが大切だと思います。

NPO 法人緩和ケア支援センターコミュニティ

理事長

ふくおか在宅ホスピスをすすめる会 世話人

福岡県委託事業 事務局

イシノ
ケイコ
スルツキ 72-12

在宅ホスピスボランティア

養成講座 福岡市西区

在宅ホスピスとは人生の最後の時期を、入院ではなく住み慣れた我が家で、苦痛や不安を取り除くための医療を受けながら生活することです。医療・看護・介護がチームになって、その方らしい暮らしを支えます。地域社会とのつながりや、ちょっとした気配りを届ける「在宅ホスピスボランティア」は、そのチームの中でも、欠かせない役割を担っています。

日時 2022年10月1日(土)～11月19日(土)

場所 看護小規模多機能型居宅介護 三丁目の花や 2F 交流室

(福岡市西区今宿東2丁目2-10)

新型コロナウイルス感染症の感染予防対策を徹底し実施いたします

開催日	開催時間	講義内容	講師
第1回 10月1日(土)	13:30～14:50	在宅ホスピスとは	二ノ坂 保喜
	15:00～16:20	在宅で安心して過ごすための社会資源について	平野 頼子
第2回 10月8日(土)	13:30～14:50	症状緩和と薬の理解	山川 文子
	15:00～16:20	在宅ホスピスボランティアの役割	深堀 邦枝
第3回 10月29日(土)	13:30～14:30	在宅ホスピスボランティアと法律	市丸 健太郎
	14:40～16:20	コミュニケーションの取り方	稲津 佳代子
第4回 11月12日(土)	13:30～14:30	介護実習	高橋 紗千子
	14:40～16:20	今を生きる人生ノート ～もしもの時のために～	森本 剛
第5回 11月19日(土)	13:30～14:30	在宅ホスピスボランティアの実際	林 和恵
	14:40～15:40	グループミーティング	平野 頼子
	15:40～16:30	修了式	

【講師】

市丸健太郎(不二法律事務所) 稲津佳代子(油山病院 老人保健施設施設長) 二ノ坂保喜(にのさかクリニック理事長)
深堀邦枝(ふくおか在宅ホスピスをすすめる会世話人) 林和恵(在宅ホスピスボランティアの会「手と手」)
山川文子(三丁目の花や訪問看護ステーション) 森本剛(看護小規模多機能型居宅介護三丁目の花や)
高橋紗千子(訪問看護ステーションはな) 平野頼子(認定NPO法人緩和ケア支援センターコミュニティ)

受講料 : 無料

定員 : 10名 ※ 応募者が多数の場合は、書類選考し、応募者全員に通知いたします。

申込方法 : 本紙の裏面にご記入の上、FAX または郵送でお申し込みください。

締め切り : 9月15日

福岡県委託事業

主催 ふくおか在宅ホスピスをすすめる会

共催 認定NPO法人 緩和ケア支援センターコミュニティ

2006年より福岡の多文化共生に 取り組んでいます

2019年4月スタート！ 食品・建設分野実績あり

特定技能の登録支援機関として支援業務を行います

登録支援機関登録（19登-000427）として、外国人の受入れ準備（相談業務・入国時書類作成）から受け入れ後のサポート（生活面・住居など）までワンストップで行います。

外国人技能実習制度における養成講習実施機関に認定されました



2018年5月に九州で初めて、厚生労働省の外国人技能実習制度における養成実施機関に認定されました。監理団体・実習実施者向けに、2017年に施行された『外国人の技能実習の適正な実施及び技能実習生の保護に関する法律』を中心とする関係法令や外国人技能実習生との接し方などについて講義しています。

グローバルコミュニティ認定講座の開催



センター理念『国籍、性別に関わりなく個性と能力を発揮することができる社会を目指します』のもと、市民向け、教育関係者向け、医療関係者向けなど、さまざまなニーズに合わせたセミナーを開催しています。センターに寄せられる相談事例の報告や問題提起だけでなく、外国人と日本人が共生していく上での具体策の提案を行っています。セミナーのご依頼もお受けしています。お気軽にご相談ください。

医療通訳・医療通訳コーディネーター・国際医療事務養成



一般財団法人日本医療教育財団の医療通訳認定試験教育団体に認定されました。厚生労働省のカリキュラムを使用し、医療通訳、医療コーディネーターの養成を行っています。福岡赤十字病院や原三信病院との協働事業として、現場に合わせた対応・患者に寄り添うことのできる医療通訳・医療コーディネーターの養成をしています。※平成30年度福岡県ふくおか共助社会づくり表彰

特定非営利活動法人

グローバルライフサポートセンター

メール: support@npo-global.jp

TEL: 092-283-8880

URL: <http://www.npo-global.jp>



グローバルライフサポートセンターのあゆみ

2006年11月

行政書士を理事とした構成メンバーを中心に設立。相談事業を中心に、外国人との交流事業を行う。

2007年

外国人との文化交流イベントを企画・開催。（料理教室・華道教室など）

財団法人よかトピア記念国際財団 国際交流活動助成事業

財団法人福岡県国際交流センター NPO等協働海外人材育成事業

2008年

財団法人福岡県国際交流センター 在住外国人相談業務委託事業スタート

財団法人北九州国際交流協会「外国人のための情報提供・相談窓口開設支援業務スタート」

2009年

九州ろうきん「NPO」助成事業「在日外国人のためのパソコン教室」

2010年

財団法人福岡県国際交流センター 在住外国人相談業務委託事業スタート（2015年）

2011年

福岡県 福岡アジア医療サポートセンター運営委託事業スタート（2010年）

福岡県 在住外国人向け多言語防災ハンドブック作成委託事業（福岡県）

福岡市NPO活動推進補助金事業「親子で楽しむスクラップブック作り」

2012年

福岡県 在住外国人向け多言語防災ハンドブック作成委託事業（27市町村）

2013年

福岡県 若年未就職者雇用・人材育成事業

2014年

コミュニティ通訳養成講座（医療編）実施

福岡市 外国人の医療アクセス改善に関する実務者会議構成委員、就労支援

経済産業省・外務省 医療滞在査証身元保証機関登録 登録番号B-021

2015年

財団法人福岡県国際交流センター 地域国際化推進活動支援事業

「外国人と共に生きる社会づくりオープンセミナー・ガイドブック作成」

在住外国人教育支援事業、登録販売者養成講座実施

2016年

福岡県人づくり・県民生活部男女共同参画推進課（女性保護係）

外国人等相談者に対する通訳業務委託

グローバルコミュニティ認定講座 実施（以降、定期的に実施）

福岡県 在住外国人向け多言語防災ハンドブック作成委託事業

「外国人のための防災ハンドブック」作成（言語追加（ベトナム語））

2017年

一般社団法人 日本医療教育財団医療通訳技能認定試験教育団体登録

一般財団法人 日本医療教育財団 外国人患者受け入れ環境整備事業

医療通訳養成支援間接補助事業支援団体選定

福岡県人づくり・県民生活部男女共同参画推進課 外国人等相談者に対する通訳業務委託

2018年

厚生労働省 外国人技能実習制度における養成講習機関番号（009）

福岡県 英語版「防災メール・まもるくん」追加言語の原稿作成業務委託

（やさしい日本語、中国語、韓国語）

福岡県NPO・ボランティアセンター「ふくおか共助社会づくり」表参道駅前センター

「医療通訳養成による外国人患者受け入れ環境整備」

2019年

厚生労働省 外国人技能実習制度における養成講習機関番号（009）

特定技能「登録支援機関」登録：19登-000427

2020年

福岡県 在住外国人向け多言語防災ハンドブック原稿作成委託事業

厚生労働省 外国人技能実習制度における養成講習機関番号（009）

有料職業紹介事業 許可：40-ユ-301070

福岡市共働提案事業「外国人材受け入れ支援事業」福岡市

福岡市NPO活動推進補助金「外国人と外国人材関係の活動推進補助金」

2021年

申請等取次研修会実施機関 実施機関5（出入国管理庁）

※福岡県子育て応援宣言登録企業

※女性活躍推進宣言登録企業

在宅ホスピスフェスタ 2022

望む場所で
大切な人と
最期まで

ふれあえない現在

2月27日(日)
10:30~16:30

ぬくもりを届けたい

アクロス福岡

- 1F 円形ホール
- 2F 交流ギャラリー

福岡市中央区天神1丁目1番1号
西鉄福岡(天神)駅 徒歩2分
地下鉄天神 (16番出口)

● 1F 円形ホール WEBで同時配信 10:30~12:30

- オープニングコンサート〈演奏 山の音楽家 シャナ〉
- 福岡県からご挨拶/代表挨拶 ニノ坂保喜
- ミニ講座
 - ・「食べることを通して伝える思い——コロナ禍の在宅嚥下リハビリでわかったこと」
講師 高村 美歩 (言語聴覚士 三丁目の花や訪問看護ステーション)
 - ・「患者が安定、家族が安心する訪問薬剤——他職種連携のなかでの薬剤師の役割」
講師 渡辺 崇 (薬剤師 タカラ薬局舞の里)

12:30~13:30 2021年度の在宅ホスピス啓発事業(ビデオレター)

- ・在宅ホスピス養成講座
- ・在宅ホスピスを語る会
- ・各ボランティアの会の活動報告

13:30~16:00 在宅ホスピスを語る会 in 福岡

- ・コロナ禍の中、家族とともにみんなで支えたサ高住での看取り
ちはやふる和(サ高住)なごみ訪問看護ステーションほか
- ・余命告知から在宅看護を選択、家族で寄り添った6カ月
秋吉美千代さん(認定NPO法人 日本セラピューティック・ケア協会前代表)
つくし訪問看護ステーション

● 交流ギャラリー 11:00~16:30

- 在宅ホスピスに関連する情報のポスター展示
- 在宅介護用品、医療機器の展示
- 相談コーナー 病院から在宅へのつながりを中心にリーフレット等展示 相談対応
- もしバナゲームの紹介・展示
- セラピューティック・ケア実技 など

■開催方法 感染症対策として、会場参加は人数制限をして通常開催とWEBでの開催とし
WEB参加ご希望の方は、事前に右のメールアドレスからお申込み下さい。 zaitaku@kanwa-care.jp

お問合せ NPO法人緩和ケア支援センターコミュニティ TEL 092-834-6741

主催 福岡県 ふくおか在宅ホスピスをすすめる会

後援 福岡県医師会 西日本新聞社 朝日新聞社 毎日新聞社 読売新聞西部本社 九州医事新報社



ごあんない

看護小規模多機能型居宅介護

三丁目の花や

TEL 092-805-8313

FAX 092-805-8312

E-mail sanchoumenohanaya@kanwa-care.jp

一緒に暮らしてきた家だから
思い出いっぱいの町だから
みんながいる場所だから
ずっとここで生きていきたい。
私たちはそんな気持ちを支えます。

〒819-0161 福岡市西区今宿東2丁目2番10号

特定非営利活動（NPO）法人
緩和ケア支援センターコミュニティ

TEL 092-834-6741 FAX 092-894-5580

E-mail info@kanwa-care.jp

〒819-0052 福岡市西区下山門2丁目9番6号

訪問看護ステーション はな

TEL 092-834-6538 FAX 092-894-5580

E-mail hana@kanwa-care.jp

ケアプランセンター はな

TEL 092-834-6548 FAX 092-894-5580

地域密着型通所介護

デイサービス この花

TEL 092-834-6748 FAX 092-894-5580

三丁目の花や

訪問看護ステーション

TEL 092-805-8311 FAX 092-805-8312

E-mail sanchoumenohanaya@kanwa-care.jp

〒819-0161 福岡市西区今宿東2丁目2番10号



看護小規模多機能型居宅介護

三丁目の花や

よろしくお願いします。

看護小規模多機能型居宅介護は、4つのサービスを組み合わせて、自分らしくいつもの暮らしを続けることができるように支援します。

看護小規模多機能型居宅介護とは、ご利用者さんの状態や希望に応じて、「通い」「訪問」「泊まり」「看護」のサービスを組み合わせて提供することで、住み慣れた地域での生活が継続できるよう介護と医療が一体的に支援する介護保険制度のサービスです。

一番安心できる住み慣れた自宅や地域で、医療ニーズのある方も自分らしくいつもの暮らしを続けることが出来るよう24時間365日、支えるケアを提供します。

■通い

三丁目の花やは、「2番目の我が家」です。お家と同じようにつろいで過ごしていただけます。サロンやクラブ、茶の間といった憩いの場としてご利用いただけます。スタッフは食事、入浴等の日常生活のケアだけでなく、機能訓練を必要に応じて行い、体力や身体機能の維持・回復・向上を目指します。レクリエーションや趣味を通じた仲間づくりのサポートやご本人が自分の役割や人間関係を見出すことで「ここにいてもいいんだ」と感じることが出来る「居場所づくり」を行い、より地域とのつながりを深めるための関わりを支援します。

■泊まり

通いなれた場所で、顔なじみの職員や他のご利用者さんがいる環境で、安心して泊まっていただけます。いつも介護されているご家族や介護者の緊急時にも、ご本人の状況をよく知っている職員が臨機応変に対応して宿泊することが出来るため、安心して利用することができます。

■訪問(介護・看護)

看護小規模多機能型居宅介護の「訪問」は、時間単位で決められた枠の中で行うサービスではなく、その人に必要なときに必要な分だけ、支援するものです。そのときどきの、ご本人や家族の状態や状況によって、訪問する回数や訪問する内容を変え、その人の暮らしを支えていきます。自宅で最期まで暮らしたいという願いを支援します。

■ケアプラン

花やの介護支援専門員(ケアマネジャー)が利用者様の医療や介護など在宅生活全般のご相談にのらせていただきます。ニーズに応じた介護計画(ケアプラン)を作成し、サービスを展開します。また、定期的にご自宅訪問し生活全般の課題の把握に努めます。必要に応じて訪問看護や訪問リハビリなど医療サービス、主治医との連絡調整等を行います。

■ショートステイ

看多機の利用者以外の方の短期宿泊(ショートステイ)サービスが利用できます。

利用時間 通い 9:00~17:00 / 泊まり 18:00~翌朝9:00
訪問 作成時(通い) / 泊まり
団体費 29名 / 通い 18名 / 泊まり 24名

〒819-0161 福岡市西区今宿東2丁目2番10号 TEL 092-805-8313

**在宅ホスピスネットワークの構築 及び
在宅ホスピス啓発に関する事業 報告書**

福岡県

ふくおか在宅ホスピスをすすめる会

はじめに

わが国は、急速に高齢化が進展しており、2025年には3人に1人が65歳以上の高齢者になると予測されています。医療や介護を必要とする方々が増加していますが、県民の約6割の方が在宅での療養を希望されています。

このため、福岡県では、医療や介護が必要になっても、住み慣れた地域で安心して暮らし続けることができるよう、在宅医療の体制整備に取り組んでいます。

その一環として、本県で在宅ホスピスに先駆的に取り組んできた医師や看護師等で構成される「ふくおか在宅ホスピスをすすめる会」の皆様と協働し、在宅ホスピスネットワークの構築や在宅ホスピスの啓発に取り組んできました。

住み慣れた家で最期まで過ごしたいと望む患者さんやご家族に寄り添い、在宅療養のお手伝いをするボランティアを育成する「在宅ホスピスボランティア養成講座」や、養成講座を修了し各地域で活動する在宅ホスピスボランティアが集まり情報交換を行う「在宅ホスピスボランティア交流会」、地域で住民が死生観を語る「在宅ホスピスを語る会」、全県的な啓発イベント「在宅ホスピスフェスタ」を開催しています。

これらの取組は平成19年度に事業を開始し、今年で13年目となります。養成講座の修了生によるボランティアの会は県内7地域で設立されており、約100人の在宅ホスピスボランティアの皆様が活動されています。

また、これまでに「在宅ホスピスを語る会」に参加された方は5,000人を超え、「在宅ホスピスフェスタ」に参加された方も3,000人を超えました。県民の皆様在宅ホスピスへの関心が高まってきていると実感しているところです。これもひとえに、「ふくおか在宅ホスピスをすすめる会」の皆様をはじめ、在宅医療に携わる医療・介護職の皆様、在宅ホスピスボランティアの皆様、関係者の皆様のご尽力の賜物と感謝申し上げます。

今後も、県民の皆様が住み慣れた地域で自分らしい療養生活を送ることができる社会を目指してまいります。

最後に、本報告書が県民の皆様在宅ホスピスへの理解促進につながれば幸いです。

令和2年3月

福岡県保健医療介護部高齢者地域包括ケア推進課

ごあいさつ

平成 19 (2007) 年から、福岡県のバックアップを受けて、「ふくおか在宅ホスピスをすすめる会」の活動が大きく前進しました。主な柱は 3 つです。

1) 在宅ホスピスボランティアの養成と活動支援

最初、県内 3 カ所で始まった養成講座は、現在は 7 カ所で開かれています。内容は本文をご参照ください。共通のテキストを用いますが、各地でのそれぞれの工夫を凝らしています。講義だけでなく、介護実習やグループディスカッション、在宅や緩和ケア病棟での実習も行います。講座を通して学びながら、受講生同士のつながりも強くなります。

修了生は各地でボランティアグループを作り、実際に活動しています。活動内容は、デイホスピス、聞き書き、訪問診療・看護への同行、在宅患者の見守り・留守番、イベントへの同行など患者や家族の要望に沿って可能な限り実行します。ボランティア同士での定例の学習会や県内各地のボランティアグループの交流・学び合いも有意義です。

2) 在宅ホスピスフェスタ

在宅ホスピスを広く市民に知ってもらうために「在宅ホスピスフェスタ」というイベントを行っています。毎年テーマを決めて、それに沿った講演やパネルディスカッション、医療・介護機器の展示、各団体の活動展示、在宅ホスピスの現場の映画、介護劇など楽しみながら在宅ホスピスを学ぶ企画です。

3) 在宅ホスピスを語る会

在宅ホスピスを実際に体験した人は、どんな思いだったのだろう。まだ広く知られていない在宅ホスピスの体験者が、語ります。在宅を決断するまでの迷い、実際に行った時の苦勞、工夫、支えとなる在宅のチーム、実際に進めていく中での喜びなどを話してもらいます。大きな講演会ではなく、地域の人が集まって話を聞く会です。自分の家族だったら、とか自分の時はどうなるだろうといった気持ちで皆さんに聞いていただきます。地域の中で看取りの文化を育む貴重な活動と位置付けています。

在宅ホスピスにおけるボランティア活動は、世界的にも広がりを見せており、欧米のホスピスボランティアのマニュアルを学んだり、国内各地のボランティアとの交流も行われるようになりました。

これからも福岡県の協力、住民の自発的な活動、そして医療介護関係者の皆さんの協力でさらなる発展を目指したいと思います。引き続きのご協力をお願いいたします。

令和 2 年 3 月

ふくおか在宅ホスピスをすすめる会

代表 二ノ坂 保喜

目 次

はじめに	福岡県保健医療介護部高齢者地域包括ケア推進課	1
ごあいさつ	ふくおか在宅ホスピスをすすめる会代表 二ノ坂 保喜	2

I 福岡県の在宅医療の現状について

1 人口と高齢化率	4
2 在宅医療を支える社会資源	5
3 最期を迎えたい場所について	6

II 在宅ホスピスネットワークの構築及び在宅ホスピス啓発に関する事業

1 事業概要	8
2 事業開始までの取組	12

III 在宅ホスピスボランティア

1 在宅ホスピスボランティアとは	14
2 在宅ホスピスボランティアの会の紹介	15

おわりに	ふくおか在宅ホスピスをすすめる会世話人 平野 頼子	19
------	---------------------------	----

I 福岡県の在宅医療の現状について

1 人口と高齢化率

福岡県における人口の将来推計をみると、人口は徐々に減少していく一方で、65歳以上の高齢者は年々増加していくと推計されています。また、福岡県の総人口に占める65歳以上人口の割合（高齢化率）の推移をみると、団塊の世代が75歳以上となる2025年には29.6%、団塊ジュニア世代が65歳以上となる2040年には33.7%になると推計されています〔図1〕。

平成31年4月時点の高齢化率を二次保健医療圏別にみると、最も低い地域は福岡・糸島圏域（約22%）、最も高い地域は田川圏域（約36%）で、およそ1.6倍の開きがあります〔表1〕。

近年では、医療技術の進歩により、退院後も人工呼吸器や胃ろうなどの医療的ケアを受けながら日常生活を営む小児や若年層の患者も増加しており、高齢化の進展や疾病構造の変化に伴い、自宅等で疾病や障がいを抱えながら生活する方が、今後も増加していくことが考えられます。

図1 福岡県における年齢別推計人口

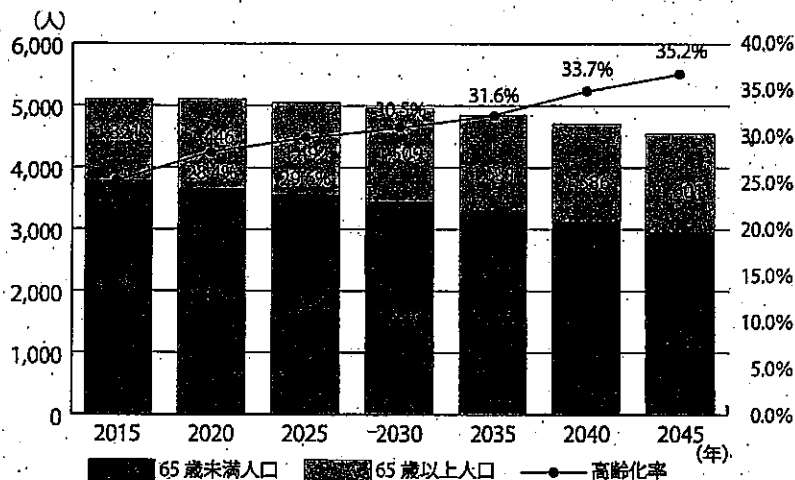

国立社会保障・人口問題研究所「日本の地域別将来推計人口（平成30年推計）」

表1 二次保健医療圏別の高齢化率

二次保健医療圏	総人口(人)	65歳以上人口(人)	高齢化率
福岡・糸島圏域	1,642,700	361,954	22.0%
粕屋圏域	292,001	67,854	23.2%
宗像圏域	161,918	46,072	28.5%
筑紫圏域	439,415	102,712	23.4%
朝倉圏域	84,973	27,575	32.5%
久留米圏域	457,902	127,882	27.9%
八女・筑後圏域	132,194	40,882	30.9%
有明圏域	217,973	76,986	35.3%
飯塚圏域	179,855	59,119	32.9%
直方・鞍手圏域	108,350	37,389	34.5%
田川圏域	125,846	44,693	35.6%
北九州圏域	1,085,144	335,397	30.9%
京築圏域	188,715	58,646	31.1%
総計	5,116,786	1,387,161	27.1%

福岡県高齢者地域包括ケア推進課「平成31年度高齢者人口等に係る調査」（平成31年4月1日現在）

2 在宅医療を支える社会資源

在宅医療は、病院や診療所をはじめ、歯科診療所、薬局、訪問看護ステーション、訪問介護事業所などの医療・介護サービスの提供に関する多くの関係機関に支えられています。

福岡県の在宅医療に関する社会資源の状況をみると、平成31年4月時点で在宅療養支援診療所が800か所、在宅療養支援歯科診療所が548か所、訪問看護ステーションが583か所、在宅患者訪問薬剤管理指導届出施設が2,450か所あり、人口10万人あたりの数を全国と比較すると、いずれも全国平均を上回っています〔表2（*1）〕。

人口10万人あたりの在宅療養支援診療所と訪問看護ステーションの数について、二次医療圏域別にみると、在宅療養支援診療所が全国平均より少ないのは筑紫圏域（9.3）、粕屋圏域（9.2）の2圏域で、最も少ない粕屋圏域（9.2）と最も多い朝倉圏域（34.1）を比較すると、約3.7倍の開きがあります。また、訪問看護ステーションが全国平均より少ないのは朝倉圏域（5.9）の1圏域で、最も多い田川圏域（22.3）と比較すると、約3.8倍の開きがあります〔図2〕。

表2 在宅医療に関する社会資源の状況

在宅医療に関する社会資源	福岡県（対人口10万人）	全国（対人口10万人）
在宅療養支援診療所	800（15.6）	13,614（10.7）
在宅療養支援歯科診療所	548（10.7）	8,016（6.3）
訪問看護ステーション	583（11.4）	10,896（8.5）
在宅患者訪問薬剤管理指導届出施設	2,450（47.9）	46,049（36.0）

出典：【福岡県】

- ・診療報酬施設基準届出数
（在宅療養支援診療所、在宅療養支援歯科診療所、在宅患者訪問薬剤管理指導届出施設 平成31年4月1日現在）
- ・介護保険事業所届出数（訪問看護事業所数 平成31年4月1日現在）
- ・高齢者人口等に係る調査（人口 平成31年4月1日現在）

【全国】

- ・診療報酬施設基準届出数
（在宅療養支援診療所 平成30年3月31日現在、在宅療養支援歯科診療所 平成29年3月31日）
（在宅患者訪問薬剤管理指導届出施設 平成28年3月31日現在）
- ・訪問看護ステーション数調査（訪問看護ステーション数 平成30年4月1日現在）
- ・住民基本台帳（人口）（在宅療養支援診療所 平成30年1月1日現在、在宅療養支援歯科診療所 平成29年1月1日現在、在宅患者訪問薬剤管理指導届出施設 平成28年1月1日現在、訪問看護ステーション数 平成30年1月1日現在）

* 1)

○在宅療養支援診療所

24時間、往診や訪問看護ができる体制を確保し、自院や他医療機関との連携により緊急入院の受け入れ体制を整えるなど、地域における在宅医療の中心的役割を担う診療所です。

○在宅療養支援歯科診療所

在宅療養を歯科医療面から支援する歯科診療所です。

○訪問看護ステーション

主治医からの指示に基づき、看護師等が自宅や施設を訪問し、訪問看護サービスを提供する事業所です。

○在宅患者訪問薬剤管理指導届出施設

主治医からの指示のもとに作成した薬学的な管理計画に基づき、薬剤師が自宅や施設を訪問し、薬の管理や飲み方の指導・サポート、副作用が起きていないかの確認などを行う薬局です。

図2 二次医療圏別の在宅療養支援診療所数と訪問看護ステーション数

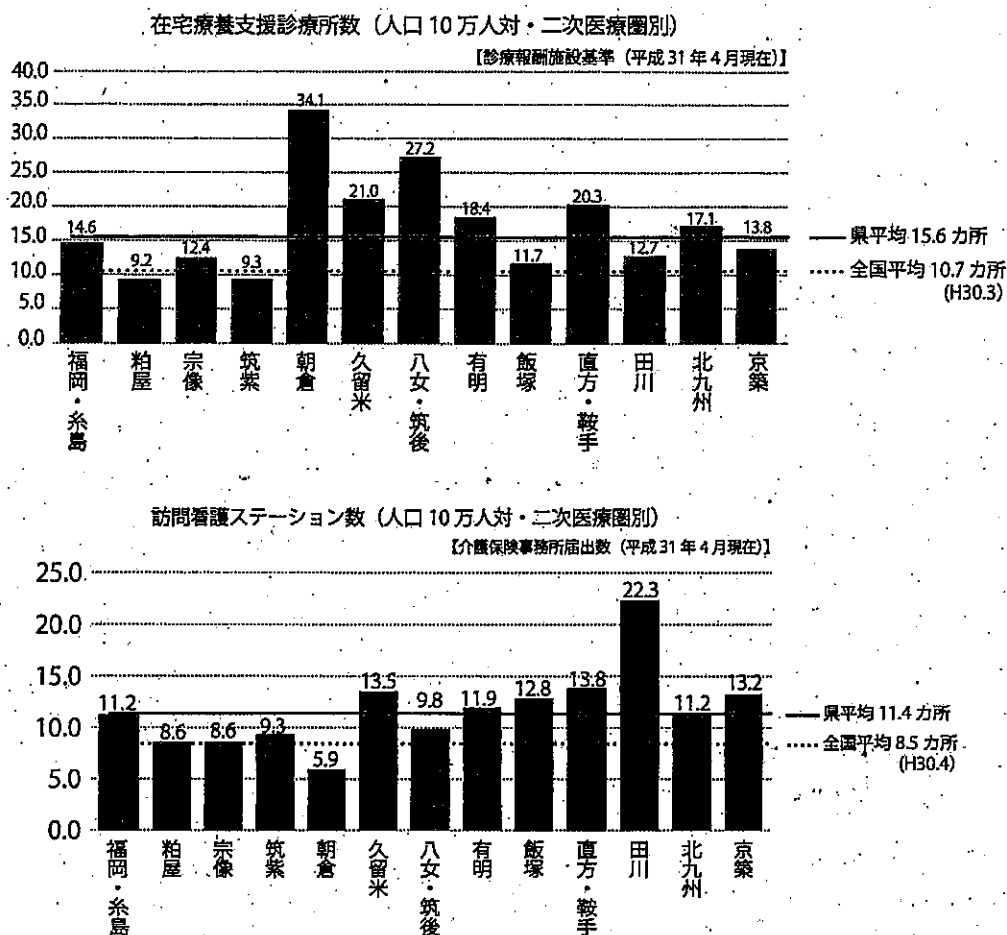

3 最期を迎えたい場所について

平成29年度の県政モニター調査では、約58%の方が自宅で最期を迎えたいと思っているものの、そのうち56%は実現が難しいと回答しています〔図3〕。

また、自宅で最期を迎えるための条件は、介護してくれる家族に負担があまりかからないこと、経済的余裕があること、急変時の医療体制があること等が上位となっています〔表3〕。

図3 最期を迎えたい場所について



表3 自宅で最期を迎えるための条件

順位	項目
1	家族に負担があまりかからないこと
2	介護してくれる家族がいること
3	経済的に余裕があること
4	急変時の医療体制があること
5	自宅に往診してくれる医師がいること
6	家族の理解があること
7	訪問看護が受けられること
8	自宅が介護できる住居構造になっていること
9	ホームヘルパーなどの訪問介護が受けられること

平成29 (2017) 年度福岡県「第3回県政モニターアンケート」

全国における実際に最期を迎えた場所の割合の推移をみると、自宅で最期を迎えた方の割合は昭和27年から減少する一方、病院で最期を迎えた方の割合は増加し、昭和52年頃を境に両者の割合が入れ替わっています。また、近年は病院で最期を迎えた方の割合が減少する一方、施設で最期を迎えた方の割合が増加しています〔図4〕。

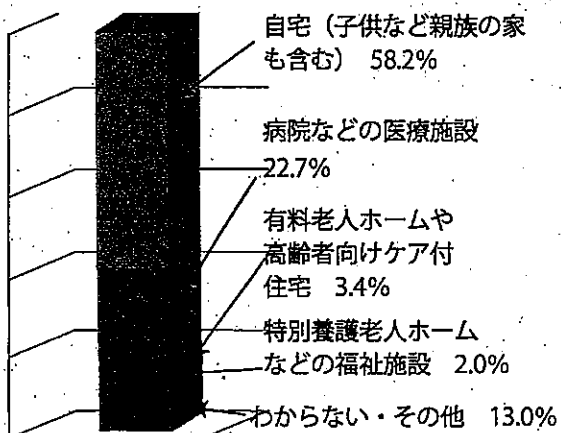
さらに、平成29年に在宅で最期を迎えた方の割合について、本県と全国を比較すると、本県は16.7%で、全国平均(23.2%)と比べ低くなっています〔図5(*2)〕。

こうした状況から、在宅で療養している患者さんやご家族の不安・負担を緩和するには、患者さんやご家族に寄り添い、在宅療養のお手伝いをする「在宅ホスピスボランティア」の活用が重要となっています。高齢化の進展に伴い、患者さんが望む場所で最期まで過ごすことができるよう、体制整備が急がれます。

図4 場所別にみた最期を迎えた方の割合(全国)



図5 在宅で最期を迎えた方の割合(全国と福岡県の比較)



*2) 在宅で最期を迎えられた方の割合〔図5〕は、自宅で最期を迎えられた方と、施設で最期を迎えられた方の割合を合計したものです。

II 在宅ホスピスネットワークの構築及び在宅ホスピス啓発に関する事業

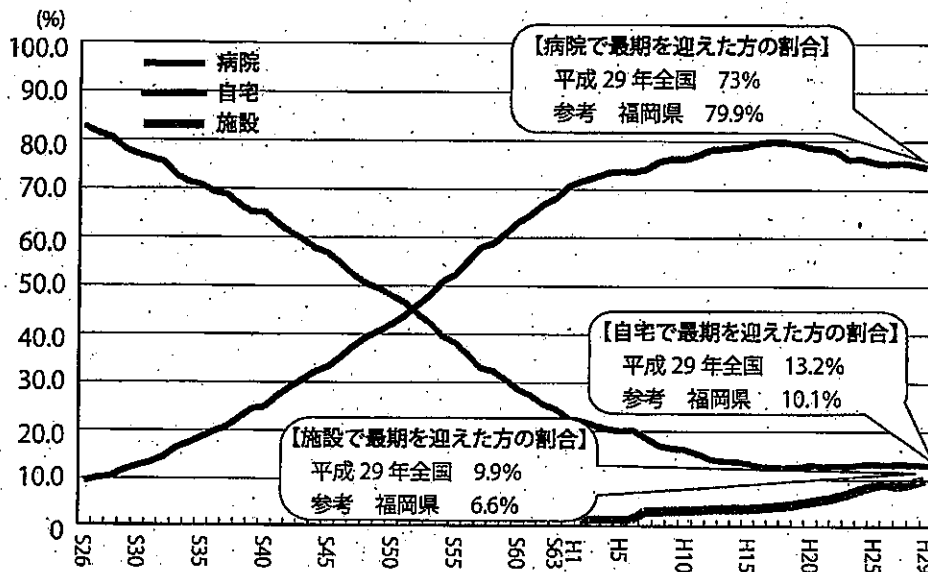
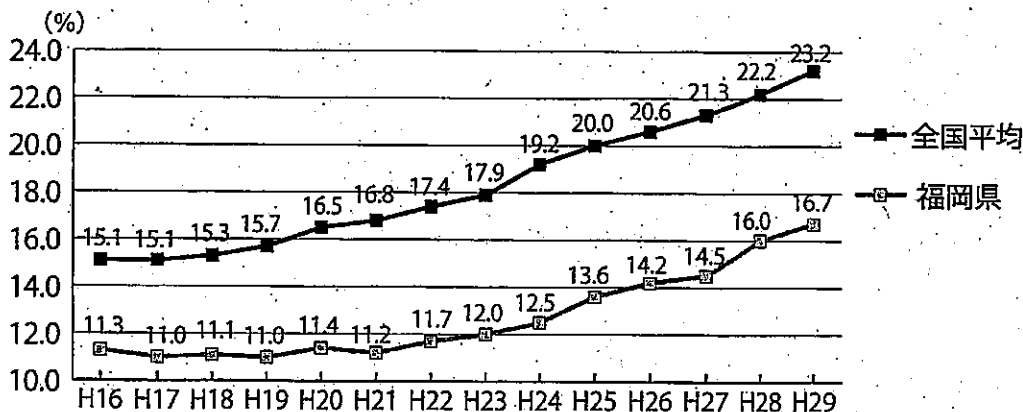
1 事業概要

(1) 事業の目的

最期まで家で過ごしたいと希望され、在宅療養を続けている患者さんやご家族を支えるためには、医師や訪問看護師等の医療者による支援のほか、見守りや傾聴などの多様な支援が求められており、その役割を担うボランティアの養成や活動を支援していく必要があります。

さらに、在宅ホスピスの普及・実現のためには、養成されたボランティアを地域での活動につなげるシステムの構築や、県民が死生観を語るができる機会をつくること、県民に対する情報提供などが必要です。

こうしたことから、在宅ホスピスの啓発や在宅ホスピスネットワークの体制整備を図ることを目的として、在宅ホスピスを支えるために必要な知識を習得した在宅ホスピスボランティアを育成し、育成されたボランティアを地域での活動につなげるシステムを構築するとともに、地域で住民が死生観を語る「在宅ホスピスを語る会」や全県的な啓発イベント「在宅ホスピスフェスタ」を開催しています。

(2) 委託先

ふくおか在宅ホスピスをすすめる会

(事務局：NPO法人 緩和ケア支援センターコミュニティ)

(3) 内容

①在宅ホスピスボランティア養成講座 (H19～)

在宅ホスピスボランティアを養成するため、全5回構成の養成講座を県内各地域で実施しています〔表4(*3)〕。養成講座は1コマ90分、1日2コマを基本とし、主に土日の午後を開講しています。講座では、医師や看護師などの医療従事者、法律やコミュニケーションの専門家、地域で活動しているボランティアなどを講師に迎え、実際に活動する上で必要なことを座学や介護実習で学びます。講座を全て受講した方には、修了証とボランティア手帳を授与しています。

また、実際にボランティアとして活動を始める方を対象として、緩和ケア病棟や患者さんの自宅に訪問する現場研修も実施しています。

さらに、養成講座修了式の後にはボランティアの会のオリエンテーションを行い、修了生が地域のボランティアの会にスムーズに参加・加入することができるように工夫することで、実際のボランティア活動につながりやすい体制を作っています。

《講義テーマの一例》

- ・在宅ホスピスについて
- ・在宅ホスピスボランティアの実際
- ・在宅ケアの社会資源
- ・コミュニケーションの取り方（傾聴とは / 精神的支援）
- ・終末期の介護、家族の支援 など
- ・ホスピスボランティアについて
- ・ボランティアと法律
- ・症状緩和と薬の理解

表4 在宅ホスピスボランティア養成講座 受講者数の推移

	開催地域数	受講者数*2)	内 訳								
			北九州	久留米	早良区	福岡区	福岡区	飯塚	朝倉	宗像	糸島
H19	3	107	35	30	42	-	-	-	-	-	-
H20	4	104	19	31	32	-	22	-	-	-	-
H21	4	132	52	25	40	-	15	-	-	-	-
H22	4	102	28	21	23	-	30	-	-	-	-
H23	5	199	20	31	32	-	52	64	-	-	-
H24	5	259	76	22	67	-	28	-	-	66	-
H25	5	515	125	70	150	-	-	-	70	100	-
H26	5	636	176	134	147	-	113	-	-	66	-
H27	5	667	358	46	131	-	-	-	67	65	-
H28	4	561	311	-	114	-	-	-	-	64	72
H29	5	645	378	46	-	-	-	-	107	56	58
H30	6	697	268	77	51	65	-	-	-	126	110
合計		4,624	1,846	533	829	65	260	64	244	543	240

* 3) 受講者数について

- ・平成 22 年～ 24 年については、養成講座の修了生を対象とした「継続研修」の受講者を含む
- ・平成 28 年～ 30 年については、延べ人数を記載

参考) 在宅ホスピスボランティア養成講座のチラシ (福岡地域)

②在宅ホスピスボランティア交流会 (H29～*4)

各地域で活動している在宅ホスピスボランティアが集まり、年に1回、活動報告や情報交換をしています。実際に活動する中で感じた悩みを相談したり、それぞれの地域の取組について情報交換をしたりと、ボランティアにとって有意義な交流会となっています。

③在宅ホスピスを語る会 (H19～)

在宅ホスピスの啓発と地域のネットワーク構築を目的に、自宅でご家族を看取った経験のある方などのお話を通じて在宅ホスピスについて考える「在宅ホスピスを語る会」を県内各地域で開催しています〔表5(*5)〕。開催にあたっては、地域の医療機関、介護サービス事業所、地域の住民の方などに参加を呼びかけています。自宅で看取りを経験した方や、現在、ご家族を介護している方、これから自宅での療養を考えている方など、様々な方が参加しており、在宅ホスピスについて学び合う場となっています。

表5 在宅ホスピスを語る会 参加者数の推移

	開催地域数	参加人数	北九州市	久留米市	早良区	福岡区	東福岡区	南福岡区	飯塚市	小郡市	行橋市	宗像市	みやま市	八女市	糸島市
H22	8	395	40	90	30	-	78	22	-	25	30	80	-	-	-
H23	9	568	40	212	80	-	40	35	57	25	19	60	-	-	-
H24	9	640	60	150	70	-	70	33	-	39	58	72	-	-	88
H25	9	548	51	86	102	-	36	27	-	39	51	71	-	-	85
H26	10	552	45	92	92	60	48	31	-	23	39	50	-	-	72
H27	10	641	70	80	50	86	76	-	-	26	37	70	55	91	
H28	10	701	70	200	70	48	57	-	-	50	41	87	33	45	
H29	10	539	59	130	70	54	46	-	-	18	40	45	40	37	
H30	9	540	70	112	65	54	-	-	-	18	41	53	53	74	
合計		5,124	505	1,152	629	302	451	148	57	263	356	588	181	492	

*4) 平成29年度はふくおか在宅ホスピスをすすめる会独自で開催。平成30年度から、県との協働事業として開催。

*5) 平成19年度～平成21年度までは各地域で独自開催。平成22年度から県との協働事業として開催。

④在宅ホスピスフェスタ (H19～)

在宅医療の啓発を目的に、在宅医療や在宅ホスピスに関する講演、パネル展示、相談コーナーなどを設けた全県的な啓発イベント「在宅ホスピスフェスタ」を年に1回開催しており、毎年多くの方が来場されています〔表6(*6)〕。

例年、福岡地区(会場:アクロス福岡)で開催していましたが、平成28年度は北九州地区(会場:北九州国際会議場)、平成29年度は久留米地区(会場:石橋文化会館)で開催することができ、在宅ホスピスの取組は地域で広がりをみせています。

また、北九州地区での開催にあたっては実行委員会を立ち上げ、地域の医療・介護関係者、行政を巻き込んだ横のつながりを構築することができました。

表6 在宅ホスピスフェスタの開催テーマ、会場、参加者数

開催年度	メインテーマ	会場	参加者数
H19	福岡の在宅ホスピスの現状とこれから	アグロス福岡	264人
H20	地域で支える在宅ホスピス		200人以上
H21	地域で支える在宅ホスピス		231人
H22	在宅ホスピスって知っていますか？		217人
H23	はじめよう 在宅ホスピス		305人
H24	看取るということ —ここまでできる在宅医療・介護—		300人以上
H25	最期まで家で生きる —みんなで支える在宅ホスピス—		300人以上
H26	最期まで家で生きる —地域で支える在宅ホスピス—		330人以上
H27	在宅ホスピスの仲間たち —最期まで豊かに生きるために—		289人
H28	我が家に帰りたい 帰したい —知っていますか？在宅支援のあれこれ—		北九州国際会議場
H29	「がん」ではない方たちにも在宅ホスピスケアを！ —ホスピスケアって？ それは生きていくためのケア—	石橋文化会館	299人
H30	逝き方から生き方を学ぶ —今 知っておこう 在宅ホスピス—	エルガーラホール	400人以上

* 6) 平成19年度～平成21年度は、在宅ホスピスボランティア養成講座の修了記念を兼ねた「在宅ホスピスフォーラム」として、講演や事業報告を行いました。平成22年度以降は、講演やパネル展示、相談コーナーをはじめ、ワークショップや寸劇など、様々な企画を行う「在宅ホスピスフェスタ」に発展させて開催しています。

2 事業開始までの取組

(1) 事業開始までの福岡県の取組み

福岡県では、平成17年度から「福岡県終末期医療対策協議会」を設置し、主にがん末期の患者を対象とした終末期在宅医療の推進に取り組んできました。この取組をすすめる中で課題を整理したところ、大きく分けて4つの課題が浮かび上がりました〔図6〕。

図6 福岡県終末期医療対策協議会（H17～H19）の取組からみえた今後の課題

- 医療の質の保障と24時間の対応
- 地域の医療資源の情報提供
- 地域の在宅ネットワーク整備（主治医や関係機関との連携）
- 医療体制以外に必要なこと

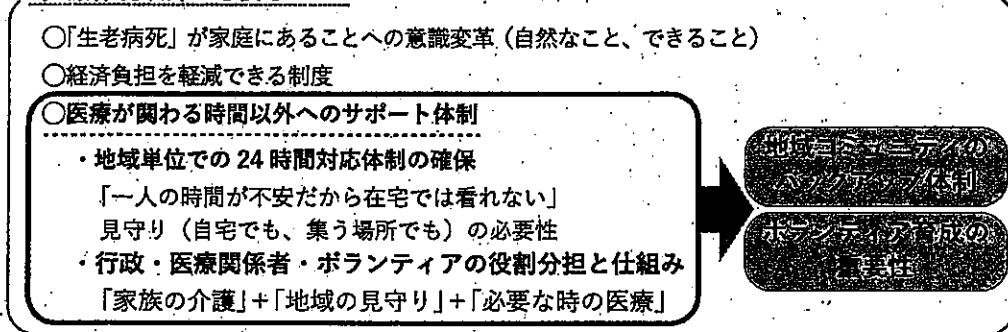

この課題のひとつとして挙げられた「医療体制以外に必要なこと」のうち、【医療が関わる時間以外へのサポート体制】について検討していたところ、「福岡県NPO提案活用事業」において、「ふくおか在宅ホスピスをすすめる会」から「在宅ホスピスボランティアの養成と啓蒙活動」の事業提案がありました。この事業提案の内容と目的が、県が課題と考えていたところに丁度あてはまったため、平成19年度から、「ふくおか在宅ホスピスをすすめる会」と協働して事業を進めていくこととなりました。

そして、平成20年度から「終末期対策推進事業」を「在宅医療推進事業」に発展させ、さらなる在宅医療の推進に取り組むこととなりました〔図7〕。

図7 NPO提案活用事業との出会いと在宅医療推進事業

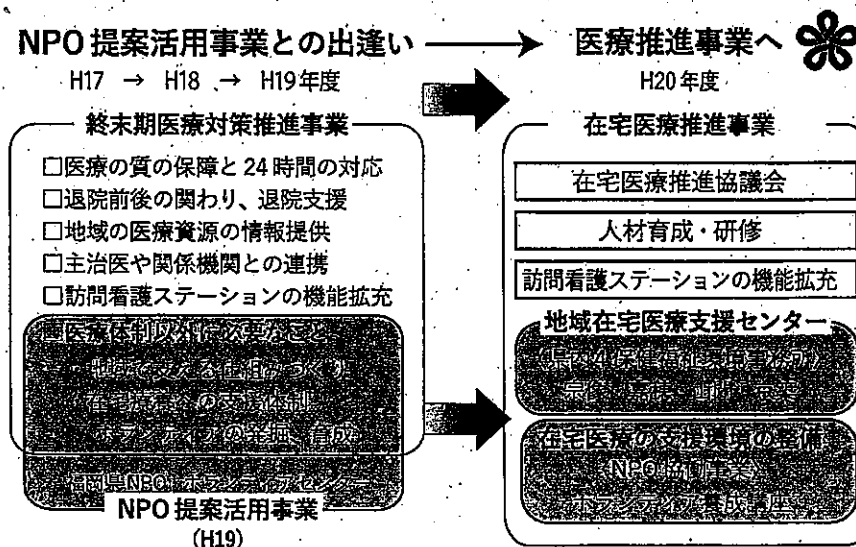

(2) ふくおか在宅ホスピスをすすめる会の発足と養成講座の開講まで

在宅ホスピスに日々、関わっている医師や訪問看護師、ボランティアの有志が集まり、最期まで家で過ごしたいと望まれる方々に実際にどうすれば在宅療養が可能になるのか、在宅医療についての適切な情報を届けたいと「在宅ホスピスガイドブック」の作成を思い立ちました。県内の在宅療養支援診療所や訪問看護ステーション・緩和ケア病棟にアンケート調査を行い、自分の住んでいる地域に往診医や24時間対応してくれる訪問看護ステーションがあるのか、緩和ケア病棟があるのか、費用はどれくらいかかるのか、終末期医療の情報を一般の方にもわかりやすくまとめて、『ふくおか在宅ホスピスガイドブック』（2007年 木星舎刊）が出来上がりました。

メンバーはそれぞれに多忙を極めていて、ガイドブックができるまでに2年余りを費やしましたが、在宅ホスピスに対する熱い思いが「ふくおか在宅ホスピスをすすめる会」の発足に繋がり、次なる課題に取り組むことになりました。

在宅での看取りを希望しても、家族の介護力だけでは支えきれないケースも多く、介護保険等のフォーマルサービスに加えて、地域に根付いたボランティアの力の必要性を強く感じてきました。欧米では、在宅ホスピスを支える大切な一員としてボランティアの役割が認識されていますが、わが国においてはきちんとした教育システムすらない状況があり、これからの在宅医療を支えるためにはまず、在宅ホスピスボランティアの養成のための講座を始めなければならない、と考え、平成19年度の福岡県NPO提案活用事業に「在宅ホスピスボランティアの養成と啓蒙活動」を提案しました。

この提案が、「在宅医療の支援のためにはぜひ必要だ」と県担当者の目に留まり、県との協働事業として「在宅ホスピスボランティア養成講座」を行うこととなりました。運営費は県からの委託費でまかなうことができ、受講料も無料となりました。また、講座の内容や、開催期間、開催場所、実際に掛かる費用などについても、県の担当者を交えて何度も話し合い検討し、すでに在宅ホスピスボランティアを活用しているグループの話も参考にしながら、平成19年度から「在宅ホスピスボランティア養成講座」を開講することとなりました。



参考) ふくおか在宅ホスピスをすすめる会発行『FUKUOKA 在宅ホスピスガイドブック』

Ⅲ 在宅ホスピスボランティア

1 在宅ホスピスボランティアとは

かかりつけ医や訪問看護師、ヘルパー等と共にホスピスケアに関わるチームの一員として、住み慣れた家で最期まで過ごしたいと望む患者さんとご家族に寄り添い、在宅療養のお手伝いをするボランティアです。

《在宅ホスピスボランティアの役割》

- ・見守り・・・自宅で患者さんが一人になるときの見守り
- ・話し相手・・・話し相手、傾聴、代筆、本の朗読など
- ・付き添い・・・外出や家族のイベントに参加するときの付き添い
- ・家族への支援・・・介護する家族の話の傾聴、精神的支援

*上記の他にも、家族へのグリーフケアやデイホスピスのお手伝いなど、在宅ホスピスに関わる様々な活動をしています。

《ボランティアの利用について》

在宅ホスピスボランティアは、かかりつけ医や訪問看護ステーション、ケアマネジャー等から相談を受け、必要な支援の内容を話し合い、利用を希望される方のお手伝いをします。

*在宅ホスピスボランティアはヘルパーではありません。介護保険サービスにおいてヘルパーが行う調理や掃除等の家族支援、及び排泄や入浴介助等はできません。

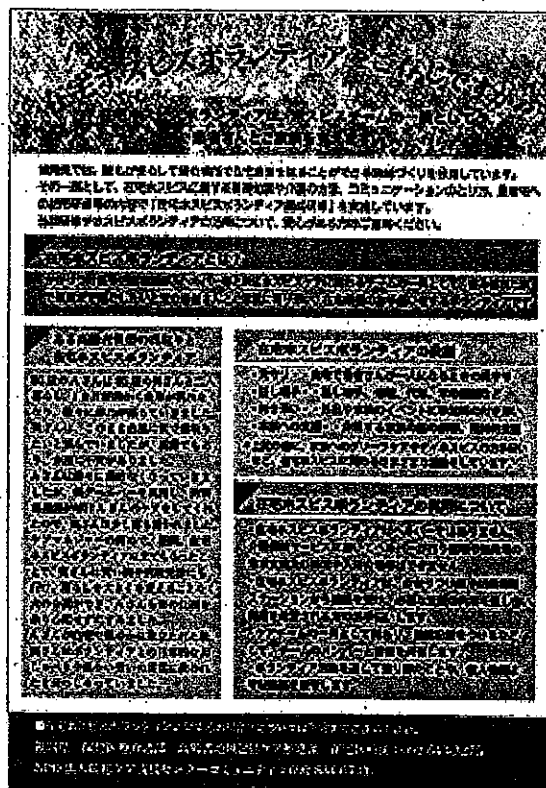

参考) 在宅ホスピスボランティアの広報チラシ

2 在宅ホスピスボランティアの会の紹介

在宅ホスピスボランティアの会「手と手」

【福岡市早良区】

〈設立年〉平成22年11月

〈登録人数〉45名（活動人数 約30名）

〈活動場所〉デイホスピス（にのさかクリニック）、在宅療養中の患者自宅、カフェ「マーノマーノ」

〈活動日数〉依頼件数17件、訪問回数359回

デイホスピス（月2回）、定例会（月1回）、バザー（年2回）、養成講座（年5日）、他

〈活動内容〉見守り、話し相手、食事介助、外出付き添い、聞き書き、行事（餅つき、オカリナコンサートなど）、その他

〈ボランティアからのメッセージ〉

在宅で療養中の患者、家族に寄り添い、優しさと笑顔でその人らしさを支えたいと活動しています。



東区在宅療養ボランティアの会「ここいる」

【福岡市東区】

〈設立年〉令和元年

〈登録人数〉14人（活動人数 14人）

〈活動場所〉福岡市東区内の緩和ケア病棟や在宅

〈活動日数〉月1回

〈活動内容〉定例会

〈ボランティアからのメッセージ〉

「在宅で最期を過ごす」という選択を微力ながらサポートしたいという思いで、平成30年に福岡市東区で初めて在宅ホスピスボランティア養成講座を開講し、受講生14名の有志が集まり、会を設立しました。「療養されている方、そのご家族の思いに寄り添うためにここにあります」という理念の下、活動開始のために準備しております。

北九州ホスピスの会

【北九州市】

〈設立年〉平成 23 年

〈登録人数〉70 人 (活動人数 30 人)

〈活動場所・日数〉小倉医師会ひなたぼっこサロン (毎日)、聖ヨハネ病院 (月 1 回)、戸畑リハビリテーション病院緩和ケア病棟 (月 2～3 回)、在宅 (月 1 件程度)

〈活動内容〉ハウトケア、傾聴、ティーサービス、見守り、お昼を一緒に など

〈ボランティアからのメッセージ〉

- ・一人でも最期まで在宅で過ごせます。
- ・人を助けることは、助けられること。おせっかいできることが嬉しいです。
- ・一緒に笑いあえる。ここに来たらほっとします。
- ・ボランティア自身が助けられることもあり、人生の勉強になります。

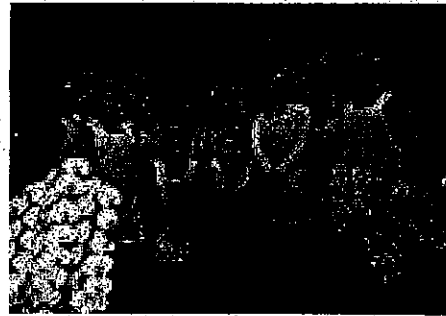

左・中央：末期がんの方、ボランティア、民間救急と一緒に、徳島県鳴門市の大塚国際美術館へ
上：ひなたぼっこサロンのお手伝いの方々

いとしま在宅ホスピスボランティアの会「ヴィオラ」

【糸島市】

〈設立年〉平成 26 年

〈登録人数〉33 名 (活動人数 20 名)

〈活動場所〉対象者在宅、糸島市健康福祉センターあごら

〈活動日数〉15 回 (令和元年 7 月)

〈活動内容〉在宅訪問、定例会、在宅ホスピスを語る会 in 糸島、在宅ホスピスボランティア養成講座、公開講座、その他

〈ボランティアからのメッセージ〉

「あなたとあなたの大切な家族の笑顔のために」という理念のもと、在宅で療養されている方とその家族の心の支えになりたいと活動しています。メンバーは、在宅ホスピスボランティア養成講座を受講した方たちで構成しています。

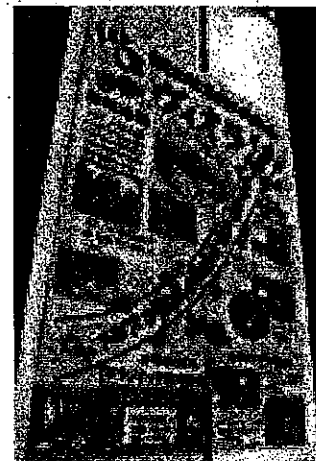

在宅ホスピスフェスタ会場
ポスター展示

ホスピスボランティアグループときめき

【宗像市】

〈設立年〉平成 26 年 7 月

〈登録人数〉19 人（活動人数 10 人）

〈活動日数〉月 2～3 回

〈活動場所・内容〉

・宗像医師会病院緩和ケア病棟での活動

話し相手、散歩の付き添い、アロママッサージ等（毎月 1 回の行事と定例会後に活動）、家族からの依頼による見守り支援、病棟主催行事への参加（年 2 回）

・在宅での活動 外出支援（買い物、散髪時の同行等）

〈ボランティアからのメッセージ〉

「誰かの役に立ちたい」思いから養成講座を受け、会を立ち上げて以降、今まで手探りの状態でしたが、患者さんや医療従事者の方の声を聞きながら、少しずつスキルアップにつながってきています。どうぞよろしく願いいたします。



志免町在宅ホスピスボランティアにじいろ

【志免町】

〈設立年〉平成 29 年

〈登録人数〉11 名

〈活動場所〉志免町

〈活動日数〉2 日 / 1 カ月 程度

〈活動内容〉養成講座運営（年 1 回） 傾聴ボランティア（月 1 回）、自主映画上映（年 1 回）、定例会（月 1 回）

〈ボランティアからのメッセージ〉

家族の介護をして感じていたこと。あの時、自分のそばにいてくれる人がいたらどんなに心強かっただろう。今、自分が支える側になりたい。そんな気持ちでこのボランティアを選びました。私たちグループは、在宅につなぐ医師や看護師、ケアマネの理解を得ることが課題です。こつこつ、活動していきます。



NPO 法人結の会

【久留米市】

〈設立年〉平成 19 年 「在宅ホスピスボランティア結の会」結成

平成 23 年 「NPO 法人 結の会」

〈登録人数〉令和元年 4 月現在 29 名登録（活動人数 10 名程度）

〈活動内容と日数〉

- ・訪問 1～3 事例/月 程度（1～5 回/月）
- ・定例会 月 1 回 第 3 土曜日 15:00～17:00
- ・継続研修 1 回/年（聞き書き、ハンドマッサージ等）
- ・冊子の発行（2 回/年）、ホームページ開設中
- ・外部活動（準備や進行のボランティア）—在宅ホスピスを語る会、在宅ホスピスボランティア養成講座、久留米ボランティア連絡協議会、久留米ボランティア交流会、久留米ボランティアフェスタ（バザー、広報）、在宅ホスピスフェスタ福岡 等
- ・在宅医療推進連携協議会に出席（1 回/年）

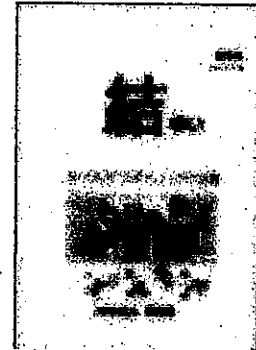

冊子の発行

〈ボランティアからのメッセージ〉

- Aさんは終末期で強い痛みがありほとんど寝たきりの方で、見守りのボランティアで訪問しました。「人のために」という思いが強い方で、道を通る人のために花を植えたり、ボランティアに「自分のリハビリにもなるから」とマッサージしてくださる方でした。ボランティアはAさんが植えた花が咲いている写真を撮って見せ、「みんな喜んでくれますよ」と役に立っていることを感じてもらいました。3 回だけの関わりでしたが、病む人の苦しみや人の思いの尊さを学ばせていただきました。在宅ホスピスボランティアは人生の最期に関わる貴重な経験です。この機会がなければ知り合うこともなかった方々の人生観に触れ、一期一会を大切にしたいと思いました。（Bさん）
- 「在宅」に興味があり、結の会に入会しました。訪問ボランティアは初めてで最初は不安でしたが、先輩と一緒にだったので安心しました。終末期の方の見守りは、話しかけた方がいいのか、黙っていた方がいいのか、ご本人は話すことがつらくないかなど色々考えました。しかし、静かな時間を見守ること、ご家族が安心して外出できる時間をつくることは大切だと感じました。在宅医の先生、訪問看護師さん、ケアマネジャーさん等の色々な職種のチームワークがあって、病院とは違う自宅でご家族と一緒に、穏やかな時間を過ごされてよかったですと思います。結の会の月 1 回の定例会で、このような活動を報告し、その他の活動の情報を知り、また参加しようと思いました。（Cさん）



会話しながら足のマッサージ



将棋の相手



ボランティア養成講座最終日、実技の様子

おわりに

この度、平成19年から福岡県と協働して取り組んできた「在宅ホスピスネットワークの構築及び在宅ホスピス啓発に関する事業」の13年間の実践活動報告書を作成することができました。

この13年を振り返って思うことは、「在宅ホスピス」に関しての県民の意識の高さでした。

人々が、望めば最期まで家で過ごすことができること、在宅ホスピスのことを少しでも多くの方に知っていただきたいという、在宅ホスピスに携わってきた私たちの思いと、県民の望む在宅医療の構築に取り組み始めた福岡県の思いが一緒になって始まった協働事業でしたが、どのくらいの方に興味を持っていただくことができるのか大変不安でした。

事業の目的や進め方など、当会（ふくおか在宅ホスピスをすすめる会）の中で話し合いを重ね、福岡県とも協議しながら活動を実践してきました。その中で「在宅ホスピスボランティア養成講座」は、3会場から7会場に増え、受講修了生によるボランティアの会が立ち上がり、それぞれの地域でご本人・ご家族に寄りそい、在宅ホスピスケアチームの一員として、ボランティア活動に取り組んでいます。在宅ホスピスに思いを寄せてくださる医療者や、弁護士等の専門職、先輩ボランティアの方たちが講師として協力していただき、有意義にボランティア養成講座を進めることができました。ボランティアの会のいきいきとした実りある実践活動の話がうかがい、この事業の効果、重要性を感じています。

また、在宅ホスピス啓発事業としての「在宅ホスピスを語る会」「在宅ホスピスフェスタ」にも毎年、多くの方の参加があり、県内各地域に「在宅ホスピス」の輪が拡がり、住民の理解を深める機会になりました。

福岡県の委託を受け始まった事業ですが、何よりも住民自らが考え実践してきたからこそ、年々各地域に拡がり、この事業が継続できていると確信しています。

福岡県も例外なく、超スピードで高齢社会を迎えています。これからも「住み慣れた地域（家）で最期まで安心して暮らすことができる」お手伝いができればと願っています。

おわりに、在宅ホスピスボランティア養成講座の講師の皆様、医療関係者の皆様、「在宅ホスピスを語る会」で実際に在宅で看取りを体験されたお話をしてくださったご家族の皆様、在宅ホスピスフェスタに参加して下さった皆様、介護事業所等関係者の皆様に深く感謝申し上げます。

令和2年3月

ふくおか在宅ホスピスをすすめる会 世話人
福岡県委託事業事務局 平野 頼子

認定特定非営利活動（NPO）法人
緩和ケア支援センターコミュニティー

NPO
緩和ケア
支援センター
FUKUOKA

はなだより

14

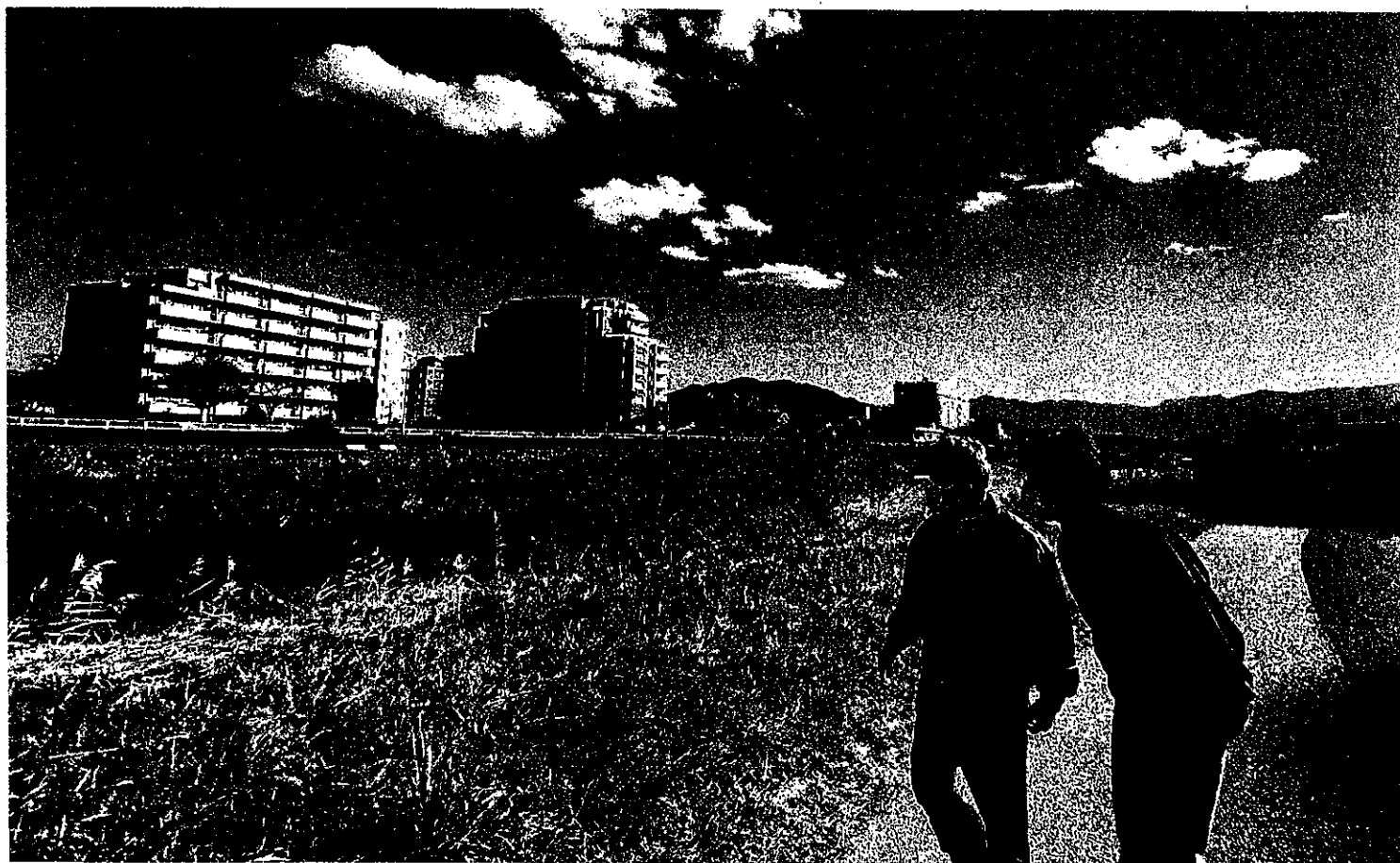

CONTENTS

本部だより

事業所だより

ワンポイントアドバイス

利用者様作品集

2022
January

NPO



認定特定非営利活動法人

緩和ケア支援センターコミュニティ

一緒に暮らししてきた家だから
思い出いっぱいのある町だから
みんながいる場所だから
ずっとここで生きていきたい
私たちはそんな気持ちを支えます
お一人お一人の生活を大切にします
地域の方の健康や福祉の増進に寄与します
地域のコミュニティ作りのお手伝いをします

笑門来福

「笑いの絶えない家庭には自然と幸福が訪れる」「いつも明るく朗らかでいれば自ずと幸せがやって来る」という意味だそうです。

また、「笑い」には幸せホルモン「セロトニン」の分泌を促し、心と体を安定させ、免疫力を上げる働きがあるとされています。

昨年は、新型コロナウイルス感染症に振り回され、悲しく辛い思いをされた方も多くいた一年でしたので、新年の朝の輝く太陽を見て、みんなが希望をもって少しでも幸せを感じることができる社会になってほしいと祈りました。

はじけるような子どもたちの笑顔
慈しみのやわらかな母親の笑顔
悲しいときも、辛いときも
互いに思いあう優しい温かな笑顔…
いつもの暮らしの中に
笑顔があふれる日々でありますように



新年を迎え、当法人も職員一同、感染防止対策を十分に行い、皆様に良いケアが届けられるように頑張っていきます。皆様も先が見えない不安の中でご心配と存じますが、今年もご支援ご協力をよろしくご願いたします。

理事長 平野 頼子



訪問看護事業

訪問看護ステーション はな

当ステーションでは10月に新しい仲間が増えました！



～ スタッフ紹介 ～

看護師：岸川 由美

9年ぶりに「はな」に戻ってきました！久しぶりの訪問看護で、慣れないことや戸惑うことも多くドキドキしながら訪問する毎日ですが、初心に返り看護の楽しさや喜びを感じています。これからどうぞよろしくお願いいたします！



ステーション内での勉強会の開催や、研修への参加をして少しずつ学びを進めています。今回その中から『ACP：人生会議』についてご紹介します。

人生会議とは…

あなたの大切にしていることや望み、どのような医療やケアを望んでいるかについて、元気な時から、自ら考え、あなたの信頼する人たちと話し合うことを言います。「どのような医療・ケアを受けたいか、また受けたくないか」を医療・介護関係者や家族、親しい友人と何度も話し合います。状況や気持ちの変化があればその都度話し合い、修正できます。

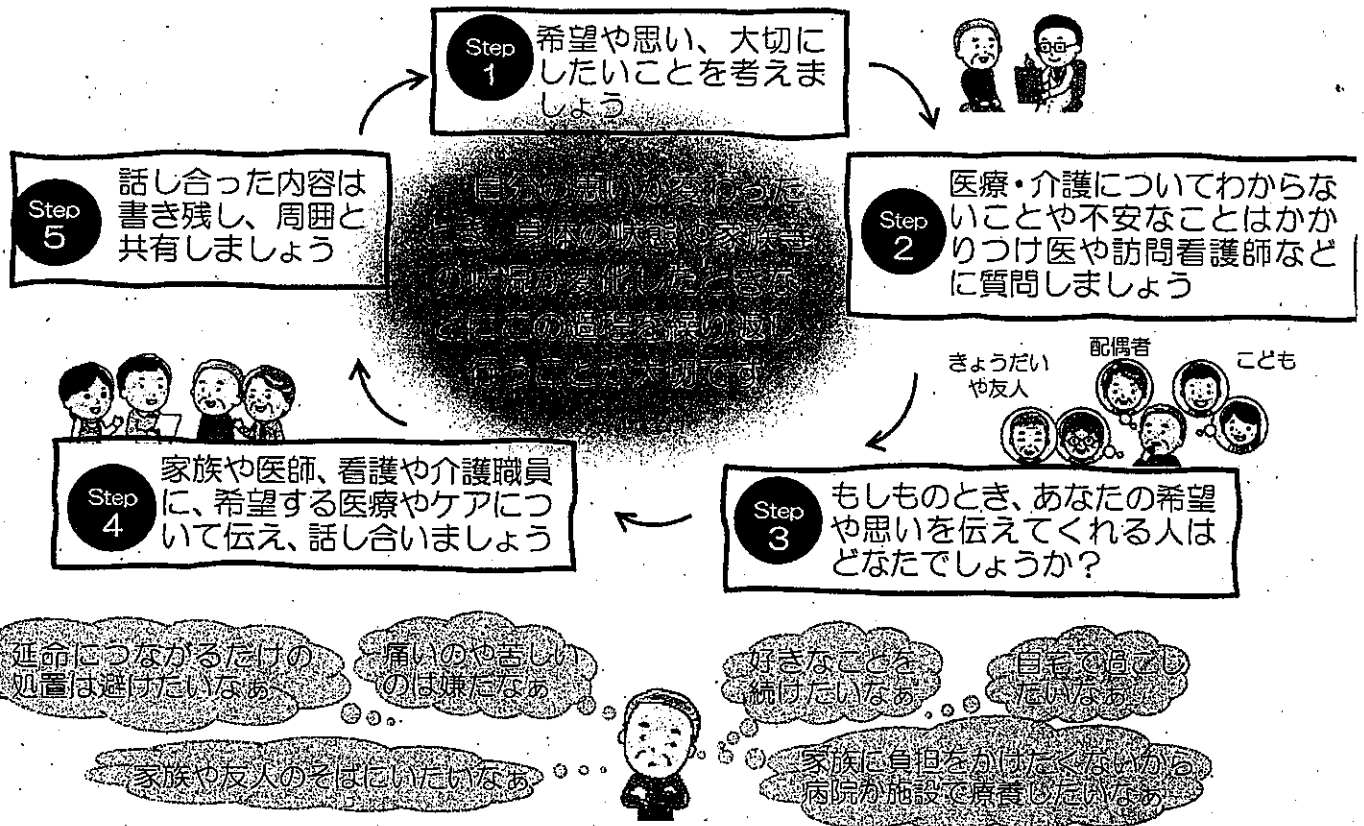

すべての人が人生会議をしなくてはならないというわけでは、決してありません。人生会議の目的は、かけがえのない人生を豊かに生きることです。まずは、あなたの「大切にしたいこと」や「してほしくないこと」から話をしてみてください。また、会議に限らず身近な人や医療、介護スタッフに自分の考えや思い、あるいは疑問などを伝えていくことも大切です。ぜひあなたの思いを聴かせてください。



訪問看護事業

三丁目の花や訪問看護ステーション

三丁目の花や訪問看護ステーションは開設して3年目を迎えました。ご本人とご家族の想いや希望に寄り添い、その人らしさや尊厳が保たれる“我が家”での生活を安心して継続できるようサポートしています。



三丁目の花や訪問看護ステーションの特徴



看護小規模多機能型居宅介護

三丁目の花やと連携し、

医療ニーズの高い方も

家で安心して過ごせるよう
お手伝いをいたします



心身のつらさを和らげ

その人らしい生活

ができるよう
お手伝いをいたします



言語聴覚士が在籍し

安全な食を支援

しています



言語聴覚士 (ST) とは
コミュニケーションや食べる
ことの障害に対して専門的に
評価して、豊かな生活が送れる
よう支援します。

心身の状態や介護状況に応じて2つの事業所を柔軟に利用

当ステーションは、併設する看護小規模多機能型居宅介護（以下、看多機）三丁目の花やと連携しており、私たちは2つの事業所を兼任しています。ご利用者様の中には医療保険で訪問看護を利用しながら看多機三丁目の花やで介護保険のサービスを利用される方もいらっしゃいます。ご本人の状態やご家族の介護状況の変化などに応じて、入院や施設入所ではなく看多機の「泊り」を利用し自宅療養を続けることもできます。状況に応じて看護と介護を組み合わせ看多機のスタッフと連携がとれるのは、当ステーションの強みです。



眩しい太陽の下お散歩



花やの畑で野菜収穫

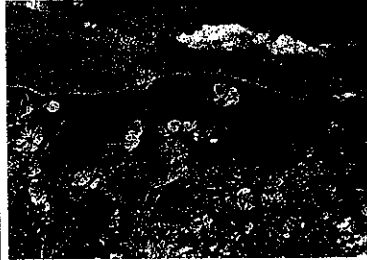

訪問途中で秋桜の癒し



すすきが秋を演出

スタッフ紹介

Ns

管理者：田中秀子

- ・福岡県筑豊出身
- ・これからの生きがいを見つける。

副管理者：山川文子
 (緩和ケア認定看護師)
 ・熊本県天草市出身
 ・健康に過ごす!

Ns

宮本肖美

- ・大阪府出身
- ・運動不足を解消したい。

ST

高村美歩

- ・福岡市出身
- ・おもいきりしゃべって食べて、笑って、仕事に励む!

Ns

江崎美子

- ・福岡市西区姪浜出身
- ・2022年は年女。勢いをもって頑張ります。

Ns

金城莉紗

- ・鹿児島県出身
- ・三線に挑戦中! 弾ける曲を増やしたい。

Q1. 出身地 Q2. 2022年の抱負



笑顔に元気をもらいます!

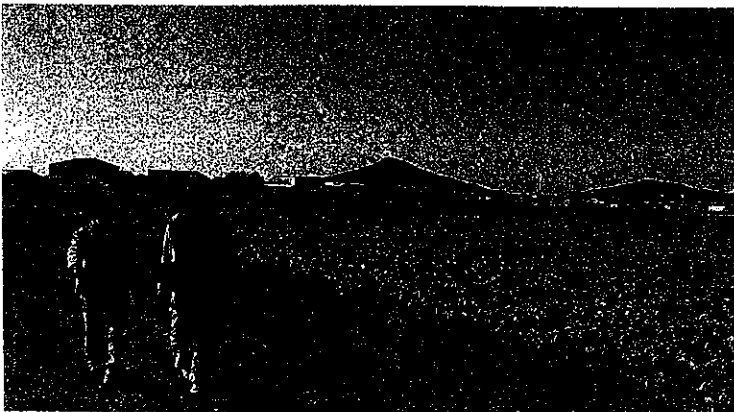
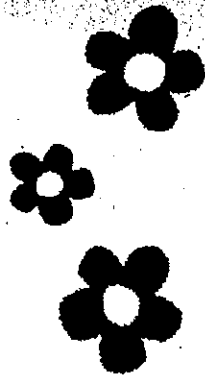

季節を感じるお散歩コースで体力作り

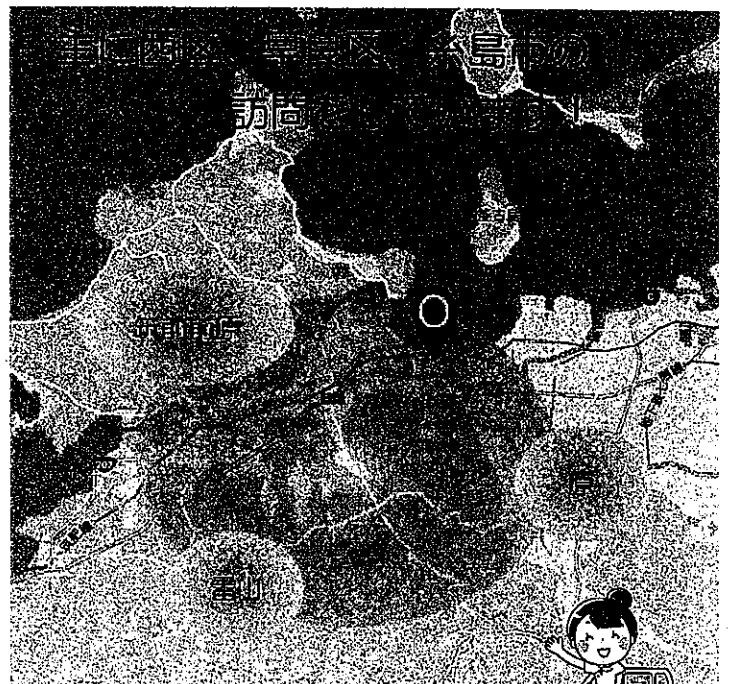



看護小規模多機能型居宅介護 三丁目の花や

移動・移乗による抱え上げへの利用者様・介護者の負担の軽減をするために

今年度よりノーリフティングケア委員会を立ち上げました！！

ノーリフティングケアとは？

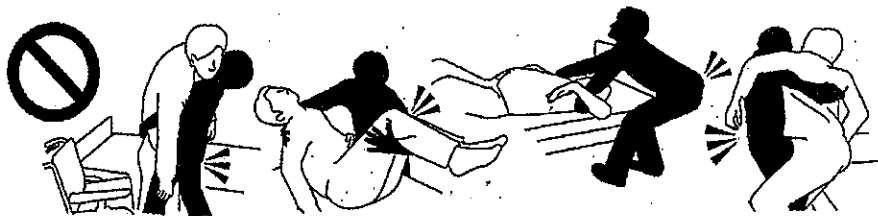

押す、引く、持つ、抱える、おろす、重さを人間の力で持ち上げる、引く、押す

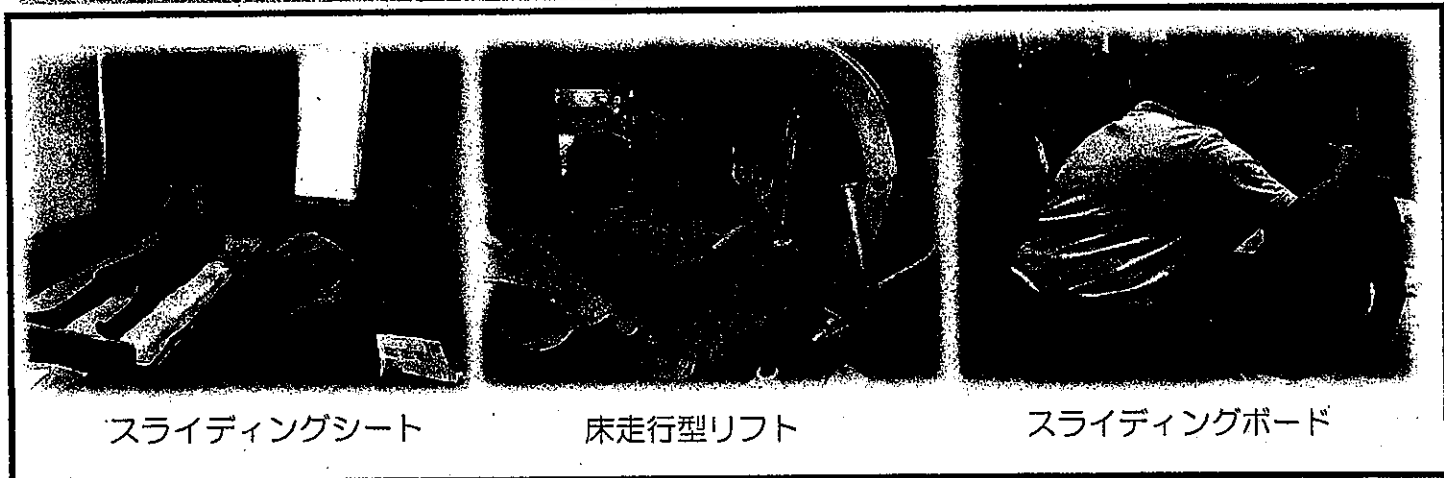

ノーリフティングケア委員会が月に1回の実技・ZOOM研修を実施し職員に直接指導を行っています



毎日、朝と昼に3分程時間を頂き腰痛予防体操を全職員が行っています利用者様も一緒になって参加できる簡単な体操です

ノーリフティングケアを実践し、全職員が働きやすく、利用者様が安心して過ごせるように頑張ります。皆さんも腰痛予防のためにノーリフティングケアを実践してみてはいかがでしょうか？

コロナ禍においてまだまだ手断を許さない状況ですが、月に1度のイベントに加え、昼食をお楽しみ
 弁当（アサコ餅・徳島弁当等）として喜ぶでのイベントを行いました。

8月の夏まつり、バーベキューや射的、スイカ割り、団扇あそびなどを行いました



10月 敬老会 今年度も2日に分けて行いました



ご利用者様の声



毎週 火・木・土の週3回ご利用のK様。
 好きな歌を歌ったりゲームをしたりお手伝いをしたりして過ごしています。また、皆
 さんとお喋りをするのも楽しみです。
 （ご家族より）通い始めた当初は、行くことを渋ったりしたことがありましたが、少し
 ずつ行くことが楽しくなりました。通いの日の帰りはいつもいきいきとしています。



地域密着型通所介護事業 デイサービス この花

この花の中で思い思いの活動に取り組み、にぎやかに明るく過ごされています。



私たちは大切にしているのは、日常生活を継続できるように支えること。利用者様一人一人の生活のペースに合わせながら、介護スタッフがサポートをさせていただきます。



～外出活動～



地域密着型デイサービスとして、これからも地域に根付いた活動を利用者様と共に頑張っていきます！

近隣の保育園児さんとの交流

デイサービスこの花のご紹介

この花は 2010 年 5 月に一軒家を改装し開所した小規模（12 名定員）デイサービスです（現在は地域密着型デイサービスと呼びます。）

小規模ならではの個人に合わせたケアや活動に力を入れており、利用者様の「生活の質の向上」に努めています。

対象者は市町村の介護認定を受けられ、介護保険で「要介護」認定を受けられた方です。（「要支援」の方は対象外です。）

認知症や障がいがある方はもちろん、医療ニーズの高い方（末期がん、神経難病、褥瘡治療、在宅酸素、ストーマ、喀痰吸引等）にもご利用頂いています。

※ご相談、施設見学等を希望される方はお気軽にお問合せ下さい。

日常生活動作訓練って何？

地域密着型デイサービスでは、食事や入浴のサービスの提供だけでなく、お一人お一人の生活していく上で必要な、食事、入浴、排泄、更衣等の日常生活動作の維持、向上を図るための機能訓練も行っています。



「訓練」と聞くと少し硬い感じかもしれませんが、食事のために、野菜などの食材を切ったり調理のお手伝いや盛り付けをしたり、皆で梅干しや自家漬物を作ったりしています。2階にあるハランダのプランターで栽培している花や季節の野菜の手入れなど皆様生き生きと取り組まれています。訓練を通して「昔は〇〇が得意だったの！」「〇〇の仕事をしていたよ」と会話も弾み、その方の過去とつながる人生や生活の価値観など伺い知ることも多く、訓練計画を立てるだけでなく時の指針の所にもなっています。



自分の役割ができる

生活動作訓練が日常的になると、皆さんご自分から「〇〇するよ〜、持ってきてね」「皿からは〇〇するからね」と時々の声をかけて下さるようになります。利用者様の「役割」がこの花の中で少しずつできます。

◎ 掃除大工の得意な人様

この花のキッチンに以前から使っていた棚、床板は同サイズの合板の物がありまして、それをA君はウエストサイズの棚をオーダーメイドで作って頂き、大工に使って頂きます。



（ご利用の様子を写参して頂いてます）



あけましておめでとうございます。今年もよろしくお祈りします。

年末年始からの食べ過ぎや運動不足で、体重が増え気味ではありませんか？一年で最も寒さが厳しくなる時期です。コロナ感染の心配もあり、つつい自宅に閉じこもりがちになってしまいます。運動不足を解消し、体力の維持向上にむけて、体操や散歩を毎日数分でも良いので始めましょう。一人では中々始められないけれども、仲間や誰かと一緒だと継続できるものです。デイサービスや訪問で、専門家（理学療法士・作業療法士）のサポートを受けることをお勧めします。

自分にあった運動や、福祉用具も選定してくれますよ。
ご利用はケアマネージャーに相談してください。



第7回 ワンポイントアドバイス

▲ 低温やけどにご注意を！！ ▲

日ごとに寒さが厳しくなりカイロやストーブなどで暖をとる機会が増えてきました。ここで注意したいのが体温より少し高い温度で起こる低温やけどです！高温でのやけどと違い気づかないうちに重症化することもありますので気を付けて使用し、安全にこの冬を乗り越えましょう♪

《 低温やけどを防ぐために 》

- 長時間同じ場所を温めないようにしましょう。
 - 布団を温めるのに湯たんぽや電気あんかなどを使用した時は就寝前に布団から出しましょう！
- *少しでも皮膚に異常を感じたらすぐに医療機関へ相談しましょう。

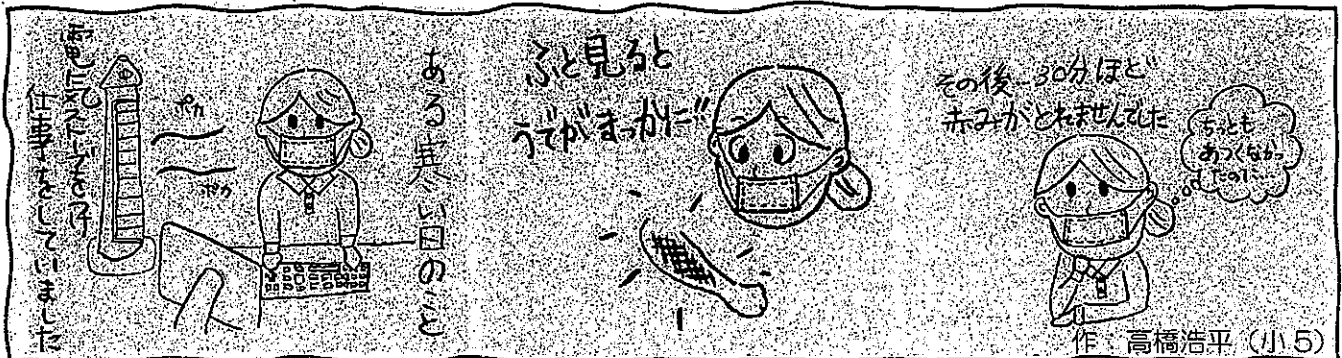
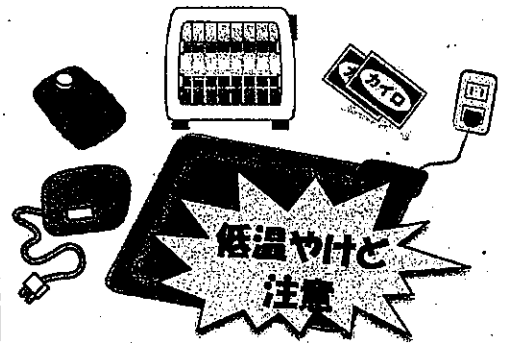

ストーブからは距離を十分にとり、首振り機能を使用するなど十分に注意しましょう。

2022

作品展

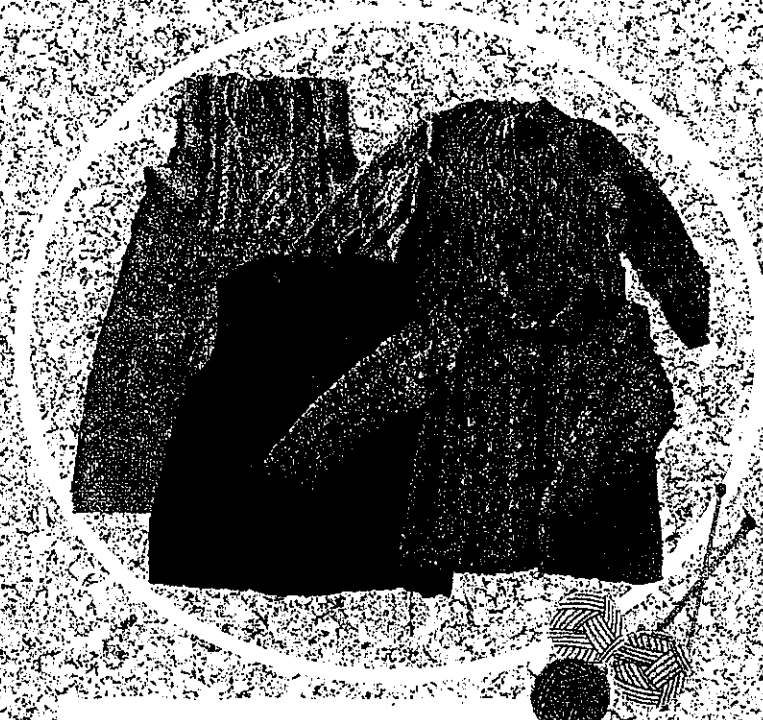

手編みセーター

95歳 久野様 はな・この花 利用者

2022年 干支 寅
三丁目花や ご利用者様一同

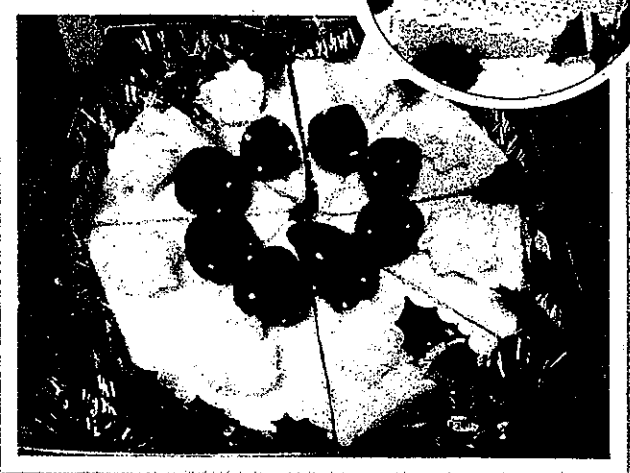
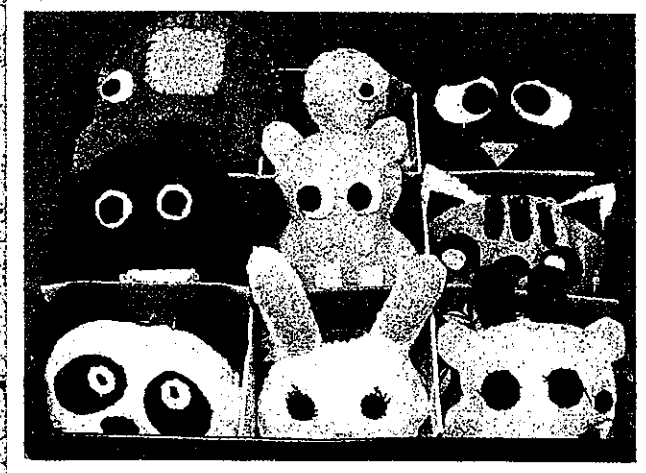

フェルトとレースで作ったケーキ（上）動物たち（下）
この花 利用者様
（近隣の保育園へ、クリスマスプレゼントにしました。）

○本部 認定特定非営利活動(NPO)法人 緩和ケア支援センターコミュニティ



TEL 092-834-6741 FAX 092-894-5580

E-mail info@kanwa-care.jp

URL http://www.kanwa-care.jp

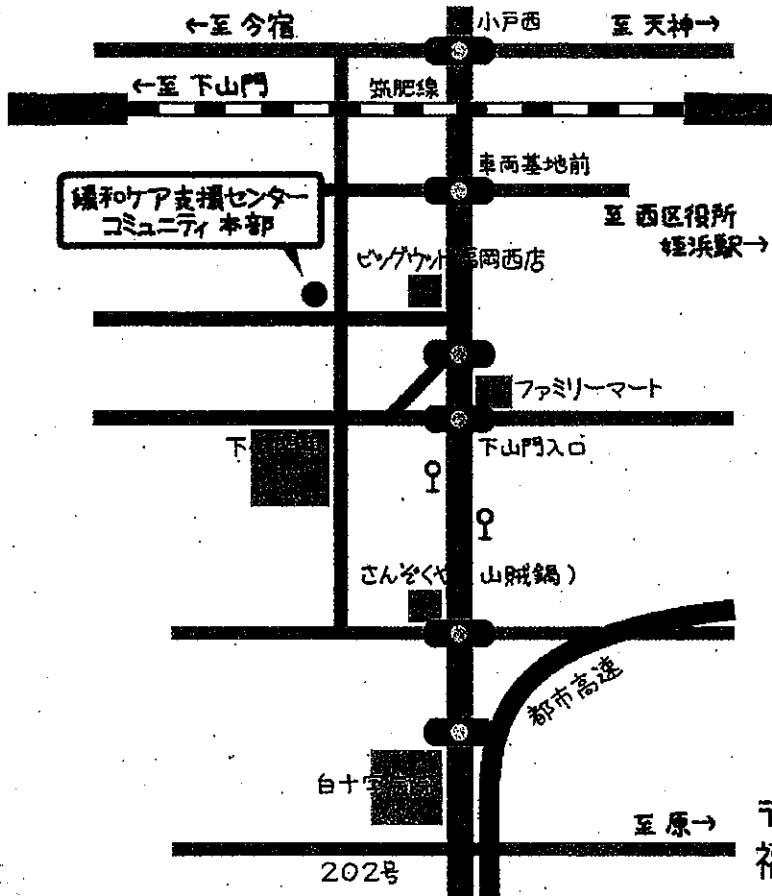

○訪問看護事業



訪問看護ステーション はな

TEL 092-834-6538

FAX 092-894-5580

○居宅介護支援事業

ケアプランセンター はな

TEL 092-834-6548

FAX 092-894-5580

○地域密着型通所介護



デイサービス この花

TEL 092-834-6748

FAX 092-894-5580

〒819-0052

福岡市西区下山門2丁目9番6号

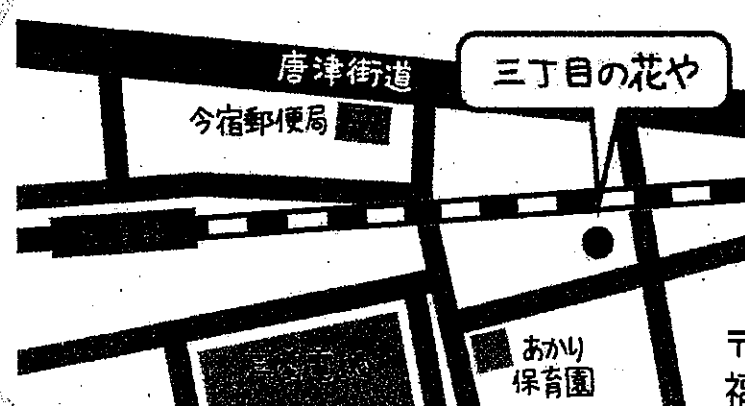

○看護小規模多機能型居宅介護 三丁目の花や



TEL 092-805-8313

FAX 092-805-8312

○三丁目の花や 訪問看護ステーション

TEL 092-805-8311

FAX 092-805-8312

〒819-0161

福岡市西区今宿東2丁目2番10号

法人会員募集・寄付金のお願い

※入会金不要
正会員 年会費 3,000円
賛助会員 年会費 3,000円

振込先 ゆうちょ銀行
口座番号 01710-3-140222

特定非営利活動法人
緩和ケア支援センターコミュニティ

皆様の温かいご支援お待ちしております

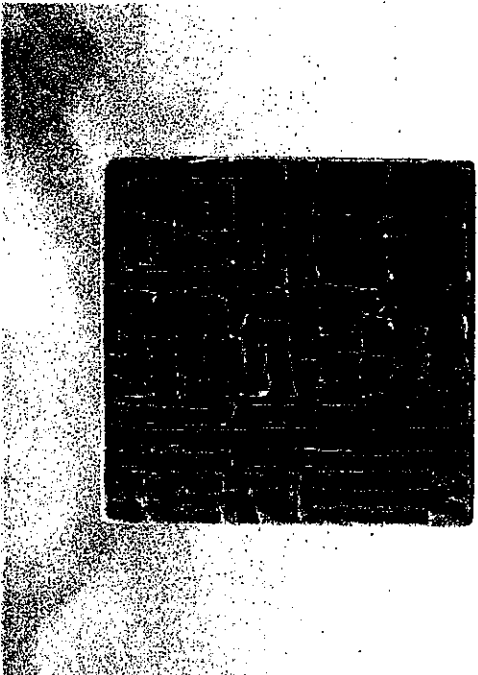

© Fumio Hashimoto

FUKUOKA アジアに生きた都市と人びと

福岡は、弧を描く日本列島の西の端に位置し、大陸と朝鮮半島と近接しています。

古来、この地の人びとは、日本列島に住む誰もが知らなかった文化に初めて触れ、経験したことのない生産手段や経済活動を発展させ、遭遇したことのない脅威を克服し、豊かな都市を営みつけてきました。

福岡市博物館の常設展示は、アジア諸地域との人・もの・文化の交流がもたらした特長ある歴史と、その歴史が育んだ人びとのくらしを、11のコーナーを通して紹介しています。

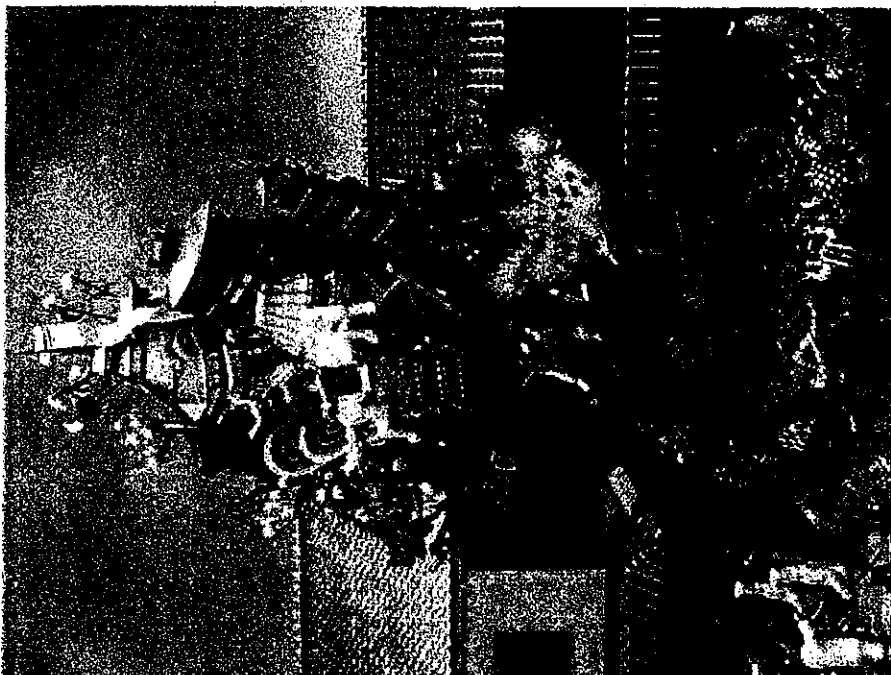

ルートマップ ROUTE MAP

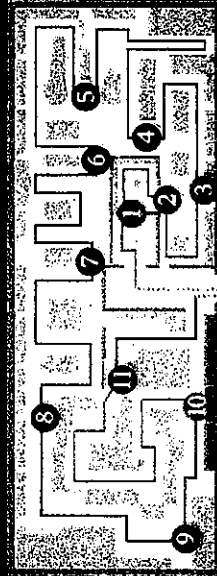

△○/田

- 1 金印の世界
- 2 福岡のあけぼの
- 3 福岡の時代
- 4 源氏隆の時代
- 5 博多源氏の時代
- 6 博多豪商の時代
- 7 福岡源の時代
- 8 近代都市・福岡の時代
- 9 現代の福岡
- 10 福岡人生
- 11 山笠の世界

金印の世界

福岡市博物館の常設展示は、福岡市金印調査委員会から始まります。

中国の史書「後漢書」には、西暦57年、「倭の奴国」の使いに、後漢の光武帝が「印」と「綬」を授けたとあります。奴国とは、現在、福岡市が位置する博多湾沿岸に存在した国であり、このときの「印」が国璽「金印」漢委奴国王」だと考えられています。

金印は、1784年奈良賀茂において発見されました。福司盛王に献上されて以降、他国南蛮交易ははじめて多くの人々の権威が、金印の存在を証明してきました。同様に指定されたのは1981年、この島の別立を象徴するものとして学校の教科書にもよく掲載される文化財です。金印の愛蔵がない類は、近代の東洋の世界、民のありは、先人たちの歴史心など、さまざまなことがあふれています。

展示 金印(後漢委奴国王) 金印とその時代 金印の発見 金印を巡る

山笠の世界

博多祇園山笠は、この地を代表する夏の祭りです。

毎年、7月1日から15日までの期間中、福岡市内10数ヶ所に「師の山」が立ち、10日からは、「舞き山」の舞を披露します。クライマックスは、15日早朝の「追い山」行事。7つの「流し」が、博多の繁華・唐人通りに、次々に千原き山を昇り入れ、運送と心意気を競います。1979年には、国の重要無形文化財に指定されました。

常設展示の掲げのコーナーには、寄物絵のために特別につくられた「舞き山」千原舞宮・舞之殿の舞を、心は、江戸時代の絵画、明治時代の旗子がかかるソノオノアノなどを展示します。源氏隆・勇壯・徳林など11名の祭師は、この地の長い歴史と豊かな風土に育まれた人々の心のこもったあふれています。

展示 舞き山(師の山)師の流

MAP

2 福岡のあけぼの

見渡す限りの大地が海となった。博多湾だ

26,000年より前、氷河期で、九州と大陸がほとんど陸続きだった。頃、福岡の地に人びとがくらすようになります。15,000年前には気候が温かくなり、九州と大陸は海で隔てられます。その頃の人びとは、石のやじりの弓矢で狩をし、土器で食べ物を作っていました。

【展示】旧石器時代・縄文時代

MAP

3 奴国の時代

稲作伝来! 時代がここから動き出す

大陸から朝鮮半島を経由し、福岡の地に稲作が伝わりました。人びとは、稲作とともに新しい社会のしくみや技術の体系、稲の突りを願う祭祀や儀礼を受け容れ、農耕集落を築くようになります。集落はやがて国へと成長し、海の向こうの世界と交流を始めました。

【展示】農村のはじまり・国の形成・奴国の成立
●弥生人のコロボリカガ子 ●壱刈山久奴園

MAP

4 鴻臚館の時代

ようこそ日本へ、いざ行かん海外へ

4世紀以降、国の中心は畿内へとつづります。福岡の地は、外交・交易の窓口であると同時に国の守りの最前線になります。現在、舞鶴公園のある博多湾をのぞむ小高い丘の上には古代の外交施設「鴻臚館」が置かれ、人々の文化の交流の舞台となりました。

【展示】埴谷式石室墓生・漢朝の東アジアと筑紫
●新しい国家の最前線 ●大宰府府衙跡 ●筑紫鴻臚館

MAP

5 博多綱首の時代

日本初のチャイナタウン、博多にオープン

11世紀の半ば、対外交流の舞台は、鴻臚館から博多へうつります。博多には中国・宋から来た人びとがチャイナタウン「唐房」を築き、交易を営みに行きます。「博多綱首」と呼ばれる彼らの活躍により、博多には、大陸の新しい文化が流れ込んで来ました。

【展示】博多唐房と博多唐館
●唐石製米と博多 ●大陸文化移入の窓口

MAP

6 博多豪商の時代

世界と日本を海がつなぐ

蒙古襲来ののち、博多の交易の担い手として日本人が台頭します。中国・元そして明との貿易船を経営し、琉球、朝鮮を往來するなど東シナ海を舞台に活躍する豪商たち。彼らもたらしたより博多は繁栄を極めますが、それゆえに戦国時代には戦乱の場となりました。

【展示】日明貿易と博多・日蘭貿易都市・博多の発展 ●朝鮮・琉球との交易
●戦国時代の博多と東アジア世界 ●重臣書信と博多

MAP

7 福岡藩の時代

昔のもの、今日からここは「福岡」だ

関ヶ原の戦功で筑前の一国を得た黒田長政は、新しい城と城下町を建設し、この地を「福岡」と名づけました。城下町・福岡と復興した商業の町・博多は、ともに経済、産業の中心として発展し、新しい思想や文化の花開く舞台となりました。

【展示】福岡の誕生と黒田武士
●城下町福岡・博多の繁栄 ●福岡の幕末

MAP

8 近代都市・福岡の時代

めくるめくアークオカ、モダン都市に大変身

1889年、福岡と博多をあわせて福岡市が誕生します。福岡市は、博覧会を契機として市街地や交通網を整備し、近代都市へと変容します。戦争末期の福岡大空襲でまちは焦土になりましたが、人びとは、祭りやスポーツに心を奮いたたせ、復興へと歩み出します。

【展示】明治維新と福岡 ●近代都市の建設 ●福岡大空襲と戦後復興

MAP

9 現代の福岡

あの瞬間も歴史が変わる

高度経済成長を経て、福岡市は都市としてさらなる成長をとげます。アジア諸地域との交流が福岡の未来を拓くという構想のもと、1989年にはアジア太平洋博覧会を開催しました。博覧会のあるシーサイドもまち地区はその頃に生まれた若いまちです。

【展示】高度経済成長の時代 ●進化を続ける福岡市

MAP

10 福博人生

昔も今も、ここで、みんなが生きている

このコーナーでは福岡・博多にくらす架空の4世代家族が主役です。彼ら各世代がくらしの中で出会うさまざまな出来事を糸口に、人びとが周囲とどのように関係をつくり、世間と触れ合い、生きる技術を受け継いできたかを見ていきます。

【展示】世間にかまれる ●世間を走る ●世間になびく ●ちやうどつこの世間

FACATA

ファカタ

2022
SUMMER

№127

しはくで、ぶくおか再発見

Indiv. 2022.07.15 (水) 14:00 - 17:00 (※18歳未満は保護者同伴)
※この催しの申し込みは、本館のホームページから受け付けています。

テーマ
めぐる
常設展
07/03

だる

「だる」文化から だる人々の暮らし

知れば知るほどおもしろくなる 企画展 常設展
01 市史ブックレットシリーズ
02 あちこち発掘記・03 所蔵品紹介
04 おしはくで！博物館・しはく日和 おしはく

ファカタ №127

第6回 おしはくで！博物館

博物館ならではの楽しみことや仕組みについて
福岡市博物館の例を通して、疑問にお答えします！

Q 博物館協議会って何？

A 読者の皆さまの多くは、博物館は展示を通じて知識や娯楽を身に付けるところというイメージをお持ちだと思います。もちろん、博物館にとって展示は重要な事業の一つですが、展示以外にも、資料の取扱いや教育普及、広報、市民の歴史や文化の歴史や文化にかかわる様々な事業を行っています。これらのは、福岡市博物館条例の第1条に定められた「市民の教育、学術及び文化の発展に寄与する」という設置の目的に基づいています。これらの事業をより効果的に実施していくために欠かせないのが、「福岡市博物館協議会(以下、協議会)」です。協議会の設置や運営については、福岡市博物館法の第20条には「公立博物館に、博物館協議会を置くことができる」という規定があります。この規定にもとづき、福岡市博物館条例第17条において、協議会を設置することを定めています。福岡市博物館は、この協議会に、博物館の事業について諮問したり、意見を求めたりしながら、運営されているのです。

協議会は、小学校や中学校などで学校教育に携わっている方や公民館などで社会教育活動に関わっている方、家庭教師の向上に資する活動を行っている方、大学教員など学歴経歴者の方に委員となっています。

令和3年度は令和4年3月25日(金)に会議を開催しました。会議では、博物館から令和3年度に博物館が実施した資料取扱い活動や展示活動、教育普及活動、広報活動、市民講座などの事業報告を行うとともに、令和4年度に予定している事業の内容を説明しました。委員の方々からは報告内容等について様々なご意見やご指摘をいただきました。その内容を踏まえながら、今後より良い博物館の運営に努めていきたいと考えています。(坪山 奏陽)



掲載している展示・イベントは、新型コロナウイルス感染症予防の観点から、中止や延期、変更になることがあります。最新の情報には、当館のHP等をご確認ください。

しはく日和

Perfect day for museum
福岡市博物館では約18万点の資料を収蔵しています。これらをもっと活用していただくために、情報をデジタル化し公開する取組を進めています。令和3年12月から、この取組の成果の一部を、福岡市博物館のホームページにて「取組品データベース」として公開しています。



デジタルアーカイブは通常のPCで、取組品データベースはこちらからどうぞ！

<https://imapps.ne.jp/fukuokacity/>

お知らせ

「トワイライトミュージアム」

【期間】7月22日(金)～8月26日(金)

【期間中の金、土、日、祝日は午後8時まで閉館時間を延長します。夏の夕暮れを非日常的空間でもよび取り知的に過ごしてみませんか？ご来館をお待ちしています。



編集後記

Editor's note
今号のテーマは、私たちに比べても昔の人にとっても暮らしの基木であった「食べる」でした。博物館が収蔵している資料に、私たちが同じ人間がかかわっていることをお伝えしていきたいと思っています。(MAT)。



福岡市博物館
Fukuoka City Museum

〒814-0001 福岡県福岡市早良区百道浜3丁目1-1
TEL: 092-845-5011 FAX: 092-845-5019

福岡市博物館公式HP <http://museum.city.fukuoka.jp>

福岡市博物館 Instagram [@fukuoka_c_museum](https://www.instagram.com/fukuoka_c_museum)

福岡市博物館 Facebook [fukuoka.city.museum](https://www.facebook.com/fukuoka.city.museum)



福岡市博物館 Twitter [fukuoka_city_museum](https://twitter.com/fukuoka_city_museum)



福岡市博物館



ホーム > 当館について > 理念

理念

コンセプト

サイエンス&クリエイティブFUKUOKA

科学と感性の交流拠点として、福岡から未来を創造していく科学館

福岡市の持つポテンシャルを最大限にいかし、科学と感性を融合させた新しい活動展開を行うとともに、科学館を拠点とした福岡における新たな交流と人材育成を図り、福岡の人々とともに未来の福岡と地球環境を共に創造していく「未来創造型のミュージアム」をめざします。

福岡市科学館とは

人が育ち、未来をデザインしていく科学館

福岡市科学館は地域とともに人の成長を支えることを第一に考えます。

人は生まれたときから能動的な学習者であり、周りの人々を含む環境と相互作用しながら成長します。科学館は、その育つ環境を科学の面からつくるものであり、成長を支えるものと考えています。ひとりの人が育つには、自らが好奇心を抱き、疑問を持ち、考えを進め、創造性を磨くことが必須です。そしてそのような経験を経た人は豊かな社会性をも身につけられるはずです。そのような子どもたちを中心とする人々の成長を支援するという意味を込めて、「人が育つ」科学館を目指します。

福岡市科学館は「人が育つ」とともに「未来をデザインする」しくみを様々に工夫していきます。

そのためには、何よりも展示やプログラムが子どもたちを始めとしてすべての人に楽しいものでなくてはなりません。常に「科学の見せ方・示し方」を工夫・更新し、心に響く驚きと喜びを生み出します。そしてそれを疑問・探求から創造的な（クリエイティブ）活動へとつなげていきます。また人と人の交流と協働を大切にします。人は、人との交流によって新たな世界が広がり、人との協働によって未来を描くことができるからです。

同時に私たちは、「人が育つ」ことを社会的な広がりの中で捉えています。すなわち、「人々が育つ」社会・地域づくりをも担うためには、他の文化施設・研究機関等さまざまな機関と連携し、家庭・学校・地域の団体等と協働する必要があります。そしてその延長として、子どもたちの可能性ある未来と持続可能な地球を展望しています。これらのことを「未来をデザインする」という言葉で表現しています。

福岡市科学館の約束

福岡市科学館は次のことをお約束します。

ほぼすべての項目で人が主語になり、またそのために福岡市科学館は何をなすべきかを明記しています。

- 1 | 科学を担う人やクリエイターなどと市民とが交流することによって、新しいサイエンスコミュニケーションのあり方を提案していきます。
- 2 | 幼児から高齢者までに対応する展示とプログラムを充実することによって、すべての人が科学を楽しみ、創造するよろこびがある科学館をつくります。
- 3 | 子どもたちの好奇心・疑問・考える力・創造性が育つ機会を提供することによって、一人ひとりの科学する力が伸びることに寄り添います。
- 4 | 多様な市民、科学者、教員、保護者などと科学の協働プログラムを開発することによって、子どもたちが社会のなかで成長できる環境づくりに貢献します。
- 5 | 福岡の人、モノ、コトなど、様々な資源を活用することによって、市民が科学的な視野で地域とその未来をデザインし、発信する活動を支援します。
- 6 | 利用者との対話・交流を進めることによって、施設や事業の改善に努め、日々進化する科学館を目指します。



ホーム > 当館について

当館について

ABOUT

当館について

福岡市科学館は、子どもも大人も誰もが科学を楽しむことのできる科学館であり、「人が育つ」科学館です。

基本展示室では身近な題材に溢れ、まず体験することから始まります。ドームシアター（プラネタリウム）では、臨場感溢れる映像が楽しめ、コンサートなども開催されます。サイエンスショーなども数多く催され、いつ来ても、誰もが科学を楽しめます。

科学をより深く学びたい人には、それぞれの興味・関心にあった多彩なプログラムが用意されており、また科学を深掘りできるシステムも備えています。これらを通し、楽しみから疑問・探求を経由して、クリエイティブな力へと発展させることができます。さらに、科学者・クリエイターを含めた多様な人が交流する場を設定するなど、様々な育つ工夫が仕掛けられています。

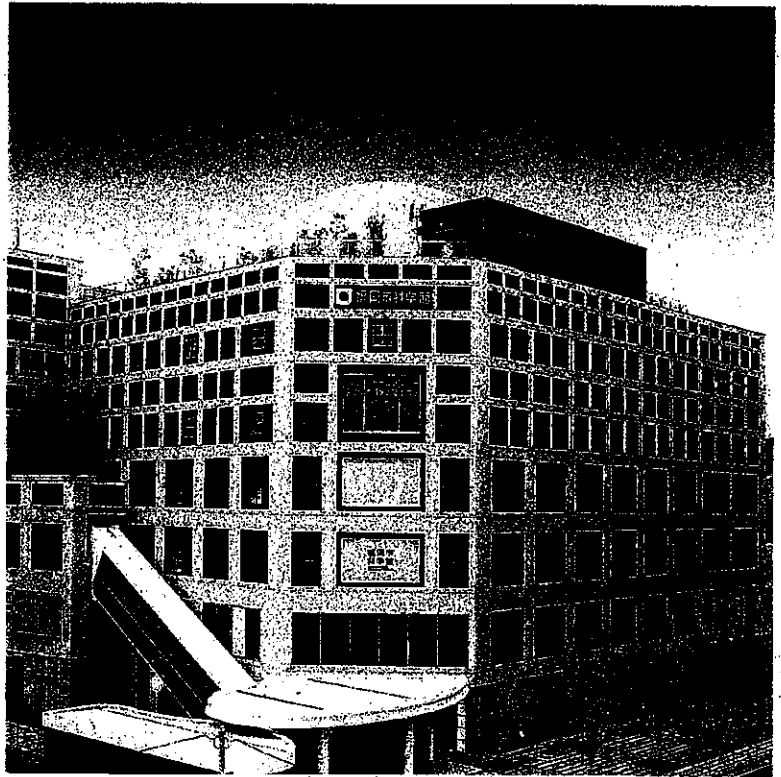



ホーム > 利用案内 > 基本展示室

基本展示室

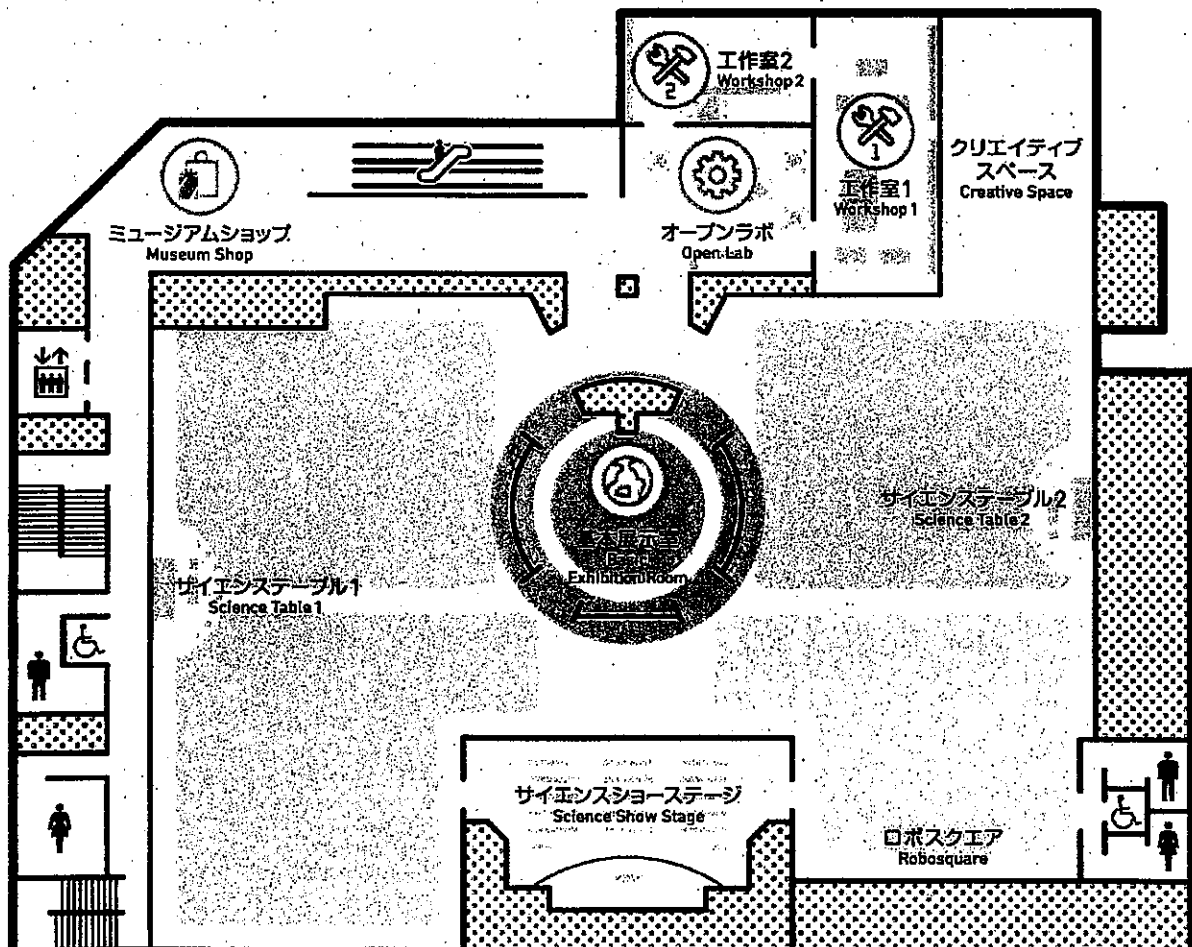

基本展示室

「宇宙」、「環境」、「生活」、「生命」と、未来について考える「フューチャー」からなる参加体験型の展示や、様々なショーが繰り上げられるサイエンスショーなどを楽しめます。

宇宙

宇宙の広がりや様々な方面からアプローチした地球の姿などを体験しながら学びます。



(展示例) 惑星メイカー

(展示例) 銀河トラベル

環境

地球の環境や生態系、エネルギーの使われ方などを知り、環境の大切さを学びます。



(展示例) フクオカフィールド



(展示例) エナジーシュート

生活

交通システムや地震対策、新しいテクノロジーなど、暮らしを支える技術を紹介します。



(展示例)まちモケイ

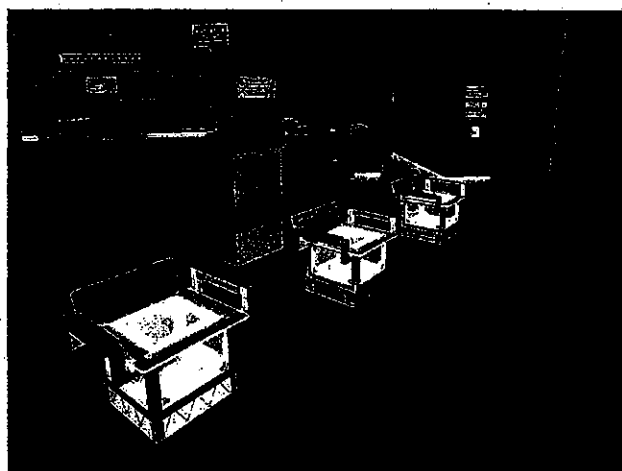

(展示例)ぐらぐらチェア

生命

体のしくみ、生物の進化などの生命の不思議や最新の医療技術について学びます。

日常生活の不思議を、サイエンスとクリエイティブの両方の視点から発想し、また、科学の力で新しい星をつくりだすなど、自分たちの未来を考えます。

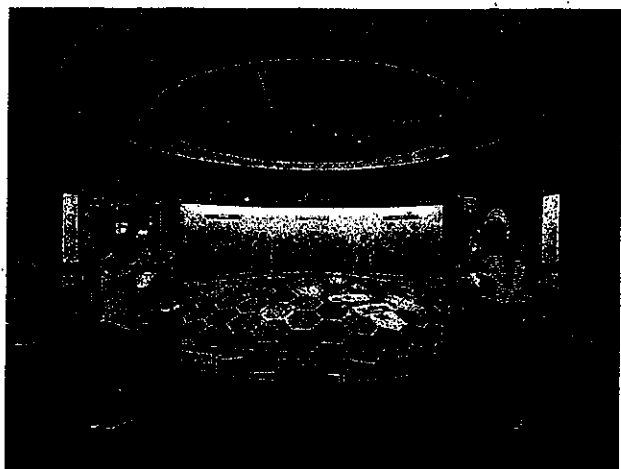

フューチャー

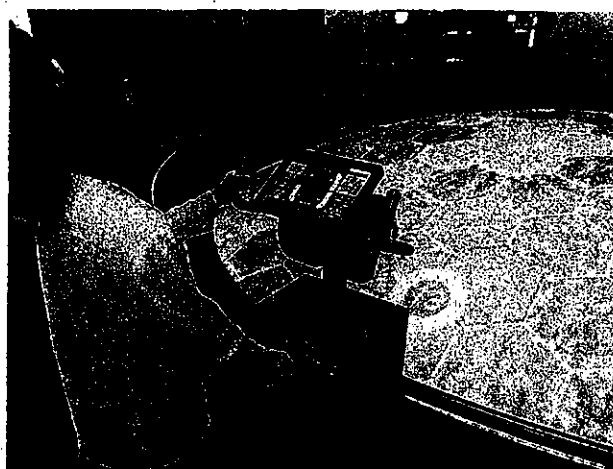

プラネットプランター

サイエンスシヨーステージ

科学をテーマに様々なシヨールを楽しむことができます。



プログラムをみる

ロボスクエア

二足歩行ロボットやコミュニケーションロボット、エンターテインメントロボットなどがずらりと並んでいます。ロボットの歴史年表や最新情報も展示します。

タイトル	基本展示室
利用時間・ 料金	最新の利用時間と料金の詳細はこちらをご覧ください

費報広聴広

第5号の2様式(第7条関係)

政務活動費領収書貼付用紙

議員氏名(会派名)	公明党京都府議会議員団	整理番号	8		
費 自	調査研究費・研修費・広報費・要請陳情等活動費・会議費・資料作成費・資料購入費・事務所費・事務費・人件費				
支払内容	NTTPC コミュニケーションズデータベース管理代(4月分)				
支払金額	6,710円	按分率	100%	計上額	6,710円
按分率の考え方					
備 考	ホームページデータベース管理代				
(領収書は、重ならないように貼付してください。)				振込金額	¥6,600
				振込手数料	¥110

請求年月 2022年 4月分

請求番号 130053133

(2 / 2 ページ)

請求内訳

料 金 内 訳 名	数 量	金 額 (円)	ご 利 用 期 間 等
(0.0.0.1-1425752156)			
<admin@192.168.1.2139> WebARENA SuiteX V2 請求書・口振 月額基本料金	1	4,000	4月1日~4月30日
<do.my22@etl.us.jp> SuiteX, 高機能データベースオプション 月額料金	1	2,000	4月1日~4月30日
消費税相当額		600	
(合計)		6,600	
当月利用額合計		6,600	
(うち消費税相当額)		600	
請求額合計		6,600	
(うち消費税相当額)		600	

通常払込料金 加入者負担 払込票兼受領証	
口座番号	00120 7 900524
加入者名	株式会社エヌ・ティ・ティ・シー・コミュニケーションズ
金額	億 千 百 十 万 千 百 十 円 6 6 0 0
振込先	三井住友銀行 しらゆり支店 普通 6132543
支払期	2022年 4月請求分 5月 6日
支払人氏名	公明党京都府議会議員団
料 金	現金払 (44068) 料金 110円
備 考	店舗控

第5号の2様式(第7条関係)

政務活動費領収書貼付用紙

議員氏名(会派名)	公明党京都府議会議員団	整理番号	26		
費目	調査研究費・研修費・広報費・要請陳情等活動費・会議費・資料作成費・資料購入費・事務所費・事務費・人件費				
支払内容	NTTPCコミュニケーションズデータベース管理代(5月分)				
支払金額	6,710円	按分率	100%	計上額	6,710円
按分率の考え方					
備考	ホームページデータベース管理代 振込金額¥6,600 振込手数料¥110				

請求年月 2022年 5月分

請求番号 130201255

(2 / 2 ページ)

請求内訳

料 金 内 訳 名	数 量	金 額 (円)	ご 利 用 期 間 等
(0.0.0.1-1425752156)			
WebARENA SuiteX V2 請求書・口振 月額基本料金	1	4,000	5月1日~5月31日
SuiteX 高機能データベースオプション 月額料金	1	2,000	5月1日~5月31日
消費税相当額		600	
(合計)		6,600	
当月利用額合計		6,600	
(うち消費税相当額)		600	
請求額合計		6,600	
(うち消費税相当額)		600	

通常払込料金 加入者負担		払込票兼受領証	
口座番号	00120	7	900524
加入者名	株式会社エヌ・ティ・ティ・シー・コミュニケーションズ		
金額	億	千	百
		十	万
		千	百
		十	円
		6	600
振込先	三井住友銀行 しらゆり支店 普通 6132543		
振込日	2022年 5月請求分 6月 6日		
振込元	公明党京都府議会議員団		
振込人氏名	130201255 様		
料 金	受付局日附印 N94390005 04-05-23		
備考	現金払 (44068) 料金 110円		
	店舗控		

000000 000524 0001/0001 5CA1K1X00524#

第5号の2様式(第7条関係)

政務活動費領収書貼付用紙

議員氏名(会派名)	公明党京都府議会議員団	整理番号	41		
費目	調査研究費・研修費・広報広聴費・要請陳情等活動費・会議費・資料作成費・資料購入費・事務所費・事務費・人件費				
支払内容	NTTPCコミュニケーションズ				
支払金額	7,590円	按分率	100%	計上額	7,590円
按分率の考え方					
備考	DNSアウトソーシングサービス1年プラン				
(領収書は、重ならないように貼付してください。) 振込金額 ¥7,480 振込手数料 ¥110					

請求年月 2022年 6月分

請求番号 319122004

(2 / 2 ページ)

請求内訳

料 金 内 訳 名	数 量	金 額 (円)	ご 利 用 期 間 等
(0.0.0.1-2844326)			
<2844326>			
請求書手数料	1	800	
<kyoto-komeifukai.com>			
DNSアウトソーシングサービス1年プラン	1	6,000	22年6月27日~23年6月26日
消費税相当額		680	
(合計)		7,480	
当月利用額合計		7,480	
(うち消費税相当額)		680	
請求額合計		7,480	
(うち消費税相当額)		680	

通常払込料金 加入者負担		払込票兼受領証	
口座番号	00120	7	900524
加入者名	株式会社エヌ・ティ・ティ・シーコミュニケーションズ		
金額	億	千	百
		7	4
			8
			0
振込先	三井住友銀行 しらゆり支店 普通 3478424		
支払期	2022年 6月請求分 支払期 7月 6日		
払込人氏名	公明党京都府議会議員団		
料 金	現金払 (44068)		
備 考	受付局日附印 N94210003 04-06-17 料金 110円		
	店舗控		

第5号の2様式(第7条関係)

政務活動費領収書貼付用紙

議員氏名(会派名)	公明党京都府議会議員団	整理番号	42		
費目	調査研究費・研修費・ <u>広報広聴費</u> ・要請陳情等活動費・会議費・資料作成費・資料購入費・事務所費・事務費・人件費				
支払内容	NTTPC コミュニケーションズデータベース管理代(6月分)				
支払金額	6,710円	按分率	100%	計上額	6,710円
按分率の考え方					
備考	ホームページデータベース管理代				
(領収書は、重ならないように貼付してください。) 振込金額 ¥6,600 振込手数料 ¥110					

請求年月 2022年 6月分

請求番号 130345680

(2 / 2 ページ)

請求内訳

料 金 内 訳 名	数 量	金 額 (円)	ご 利 用 期 間 等
(0.0.0.1-1425752156)			
<adm1n@119.245.142.139> WebARENA SuiteX V2 請求書・口振 月額基本料金	1	4,000	6月1日~6月30日
<d.o.my.22.et.us.jp> SuiteX 高機能データベースオブション 月額料金	1	2,000	6月1日~6月30日
消費税相当額 (合計)		600	
当月利用額合計 (うち消費税相当額)		6,600	
請求額合計 (うち消費税相当額)		6,600	
		600	

通常払込科金 加入者負担		払込票兼受領証	
口座番号	00120	7	900524
加入者名	株式会社エヌ・ティ・ティ・シー・コミュニケーションズ		
金額	億	千	百
			6 6 0 0
振込先	三井住友銀行 しらゆり支店 普通 6132543		
	2022年 6月請求分 支払期 7月 6日		
払込人氏名	公明党京都府議会議員団		
	130345680		
料 金	受付局日附印 N94210004 04-06-17		
種 別	現金払 (44068)		
	料金 110円		
	店舗控		

第5号の2様式 (第7条関係)

政務活動費領収書貼付用紙

議員氏名(会派名)	公明党京都府議会議員団	整理番号	63		
費目	調査研究費・研修費・ <u>広報費</u> ・要請陳情等活動費・会議費・資料作成費・資料購入費・事務所費・事務費・人件費				
支払内容	NTTPC コミュニケーションズデータベース管理代(7月分)				
支払金額	6,710円	按分率	100%	計上額	6,710円
按分率の考え方					
備考	ホームページデータベース管理代				
(領収書は、重ならないように貼付してください。)					
振込金額 ¥6,600 振込手数料 ¥110					

請求年月 2022年 7月分

請求番号 130497212

(2 / 2 ページ)

請求内訳

料 金 内 訳 名	数 量	金 額 (円)	ご 利 用 期 間 等
(0.0.0.1-1425752156)			
<admin@119.245.142.139> WebARENA SuiteX V2 請求書・口振 月額基本料金	1	4,000	7月1日~7月31日
<do.my22.etius.jp> SuiteX 高性能データベースオプション 月額料金	1	2,000	7月1日~7月31日
消費税相当額		600	
(合計)		6,600	
当月利用額合計		6,600	
(うち消費税相当額)		600	
請求額合計		6,600	
(うち消費税相当額)		600	

通常払込料金 加入者負担		払込票兼受領証	
口座番号	00120	7	900524
加入者名	株式会社エヌ ティ・ティビー シーコミュニケーションズ		
金額	億	千	百
			十
			万
			千
			百
			十
			円
			6 6 0 0
振込先	三井住友銀行 しらゆり支店 普通 6132543		
2022年 7月請求分	振込日 8月 8日		
払込人氏名	公明党京都府議会議員団		
料 金	受付局日附印 N94250001 04-07-20		
振込先	現金払		
料 金	(44068)		
	料金 110円		
	店舗控		

第5号の2様式(第7条関係)

政務活動費領収書貼付用紙

議員氏名(会派名)	公明党京都府議会議員団	整理番号	64		
費目	調査研究費・研修費・ <u>広聴広報費</u> ・要請陳情等活動費・会議費・資料作成費・資料購入費・事務所費・事務費・人件費				
支払内容	NTTPCコミュニケーションズ				
支払金額	4,950円	按分率	100%	計上額	4,950円
按分率の考え方					
備考	.COM1年プラン				
(領収書は、重ならないように貼付してください。) 振込金額 ¥4,840. 振込手数料 ¥110					

請求年月 2022年 7月分

請求番号 319215208

(2 / 2 ページ)

請求内訳

料 金 内 訳 名	数 量	金 額 (円)	ご 利 用 期 間 等
(0.0.0.1-2844326)			
<2844326>			
請求書手数料	1	800	
<kyoto-komeifukai.com>			
.com1年プラン	1	3,600	22年7月4日~23年7月3日
消費税相当額		440	
(合計)		4,840	
当月利用額合計		4,840	
(うち消費税相当額)		440	
請求額合計		4,840	
(うち消費税相当額)		440	

通常払込料金 加入者負担		払込票兼受領証	
口座番号	00120	7	900524
加入者名	株式会社エヌ・ティ・ティ・シー・コミュニケーションズ		
金額	億	千	百
		4	8
			4
			0
振込先	三井住友銀行 しらゆり支店 普通 3478424		
支払期	2022年 7月請求分 支払期 8月 8日		
払込人氏名	公明党京都府議会議員団		
請求番号	319215208		
受付局日附印	N94250002 04-07-20		
現金払	料 金 110円		
(44068)			
店舗控			

100000.0001387 0001/0002 78A1K7X000561#

第5号の2様式(第7条関係)

政務活動費領収書貼付用紙

議員氏名(会派名)	公明党京都府議会議員団	整理番号	96		
費目	調査研究費・研修費・広報費・要請陳情等活動費・会議費・資料作成費・資料購入費・事務所費・事務費・人件費				
支払内容	NTTPC コミュニケーションズデータベース管理代(8月分)				
支払金額	6,710円	按分率	100%	計上額	6,710円
按分率の考え方					
備考	ホームページデータベース管理代				
(領収書は、重ならないように貼付してください。)					
振込金額 ¥6,600 振込手数料 ¥110					

請求年月 2022年 8月分

請求番号 130644127

(2 / 2 ページ)

請求内訳

料 金 内 訳 名	数 量	金 額 (円)	ご 利 用 期 間 等
(0.0.0.1-1425752156) <admin@119.245.142.139> WebARENA SuiteX V2 請求書・口振 月額基本料金	1	4,000	8月1日~8月31日
<do.my22.eti.us.jp> SuiteX 高性能データベースオプション 月額料金	1	2,000	8月1日~8月31日
消費税相当額		600	
(合計)		6,600	
当月利用額合計		6,600	
(うち消費税相当額)		600	
請求額合計		6,600	
(うち消費税相当額)		600	

通常払込料金 加入者負担 払込票兼受領証

口座番号 00120 7 900524

加入者名 株式会社エヌ・ティ・ティ・シー・コミュニケーションズ

金額 6600 円

振込先 三井住友銀行 しらゆり支店
普通 6132543

2022年 8月 請求月 9月 6日

公明党京都府議会議員団 様

130644127

受付日付附印
N94150002
04-08-22

現金払 (44068) 料金 110円

店舗控

000000 0005044 0001/0001 88A1K1X005044i

第5号の2様式(第7条関係)

政務活動費領収書貼付用紙

議員氏名(会派名)	公明党京都府議会議員団	整理番号	117		
費目	調査研究費・研修費・ <u>広報広聴費</u> ・要請陳情等活動費・会議費・資料作成費・資料購入費・事務所費・事務費・人件費				
支払内容	NTTPC コミュニケーションズデータベース管理代(9月分)				
支払金額	6,710円	按分率	100%	計上額	6,710円
按分率の考え方					
備考	ホームページデータベース管理代				
(領収書は、重ならないように貼付してください。)					振込金額 ¥6,600 振込手数料 ¥110

請求年月 2022年 9月分

請求番号 130791206

(2 / 2 ページ)

請求内訳

料 金 内 訳 名	数 量	金 額 (円)	ご 利 用 期 間 等																																																								
(0.0.0.1-1425752156) <admin@119.245.142.139> WebARENA SuiteX V2 請求書・口振 月額基本料金	1	4,000	9月1日~9月30日																																																								
<do.my22.eti.us.jp> SuiteX 高機能データベースオプション 月額料金	1	2,000	9月1日~9月30日																																																								
消費税相当額		600																																																									
(合計)		6,600																																																									
当月利用額合計		6,600																																																									
(うち消費税相当額)		600																																																									
請求額合計		6,600																																																									
(うち消費税相当額)		600																																																									
<table border="1" style="width:100%; border-collapse: collapse;"> <tr> <td colspan="2" style="text-align: center;">通常払込料金 加入者負担</td> <td colspan="2" style="text-align: center;">払込票兼受領証</td> </tr> <tr> <td style="width: 20%;">口座番号</td> <td style="width: 20%;">00120</td> <td style="width: 20%;">7</td> <td style="width: 40%;">900524</td> </tr> <tr> <td>加入者名</td> <td colspan="3">株式会社エヌ ティ・テレビー・シー・コミュニケーションズ</td> </tr> <tr> <td>金額</td> <td>億</td> <td>千</td> <td>百</td> </tr> <tr> <td></td> <td></td> <td></td> <td>6 6 0 0</td> </tr> <tr> <td>〒</td> <td colspan="3">〒100-0001</td> </tr> <tr> <td>店名</td> <td colspan="3">三井住友銀行 しらゆり支店</td> </tr> <tr> <td></td> <td colspan="3">普通 6132543</td> </tr> <tr> <td>年月日</td> <td colspan="3">2022年 9月 請求分 振込日 10月 6日</td> </tr> <tr> <td>請求者</td> <td colspan="3">公明党京都府議会議員団</td> </tr> <tr> <td>振込人氏名</td> <td colspan="3">130791206 様</td> </tr> <tr> <td>料 金</td> <td colspan="3">受付届日 附印 N94170003 04-09-20</td> </tr> <tr> <td>備 考</td> <td colspan="3">現金払 (44068) 料金 110円</td> </tr> <tr> <td></td> <td colspan="3" style="text-align: center;">店舗控</td> </tr> </table>				通常払込料金 加入者負担		払込票兼受領証		口座番号	00120	7	900524	加入者名	株式会社エヌ ティ・テレビー・シー・コミュニケーションズ			金額	億	千	百				6 6 0 0	〒	〒100-0001			店名	三井住友銀行 しらゆり支店				普通 6132543			年月日	2022年 9月 請求分 振込日 10月 6日			請求者	公明党京都府議会議員団			振込人氏名	130791206 様			料 金	受付届日 附印 N94170003 04-09-20			備 考	現金払 (44068) 料金 110円				店舗控		
通常払込料金 加入者負担		払込票兼受領証																																																									
口座番号	00120	7	900524																																																								
加入者名	株式会社エヌ ティ・テレビー・シー・コミュニケーションズ																																																										
金額	億	千	百																																																								
			6 6 0 0																																																								
〒	〒100-0001																																																										
店名	三井住友銀行 しらゆり支店																																																										
	普通 6132543																																																										
年月日	2022年 9月 請求分 振込日 10月 6日																																																										
請求者	公明党京都府議会議員団																																																										
振込人氏名	130791206 様																																																										
料 金	受付届日 附印 N94170003 04-09-20																																																										
備 考	現金払 (44068) 料金 110円																																																										
	店舗控																																																										

000000.0005171.0001/0001.98A1K1X005171#