

京都

Kyoto
Prefectural
Newsletter

きょうと府民だより

2026年
[令和8年]

6
月号



VOL.542

点字版、文字拡大版、音声版を
ご希望の方はご連絡ください。

本紙の内容をWeb
でも公開しています。



気になる地域HOT情報
クローズアップ京都府
GOGO!子育て応援隊
人権口コミ講座
府警あんぜん広場
暮らしガイド
KYOTO Information

特集1

「いつ避難？」を、分かりやすく。

—— 防災気象情報が新しくなりました ——

レベル4危険警報で
全員避難を!
(表示画面はイメージです)



特集2

来年「ワールドマスターズゲームズ
2027関西」がやって来る!

府内各地で
スポーツを楽しもう!

題字: 京都府知事 西脇 隆俊

どのように変わったの？

☑ 情報の名称に警戒レベルを付けて発表されるようになりました

新しい 防災気象情報 と警戒レベル	河川氾濫	大雨	土砂災害	高潮	
	大河川※の 氾濫	低地の浸水や 大河川以外 の氾濫	急傾斜地の がけ崩れや 土石流、 地すべり	海面の上昇や 波の打ち上げ による浸水	
警戒レベル 5 相当 「特別警報」	■すでに命の危険が迫っている状況 ■今いる場所よりも安全な場所へ直ちに移動する	レベル5 大雨特別警報	レベル5 土砂災害特別警報	レベル5 高潮特別警報	
警戒レベル 4 相当 「危険警報」	■危険な場所から 全員が避難! ※台風などで暴風が予想される場合は、時系列情報なども参考にして暴風が吹き始める前に避難を完了	レベル4 氾濫危険警報	レベル4 大雨危険警報	レベル4 土砂災害危険警報	
警戒レベル 3 相当 「警報」	■必要に応じて避難の準備や自主避難を ■高齢者など避難に時間がかかる人は避難!	レベル3 氾濫警報	レベル3 大雨警報	レベル3 土砂災害警報	
警戒レベル 2 「注意報」	■ハザードマップなどで今いる場所の災害リスクを再確認する ■自治体から発表される避難情報の把握手段を再確認する	レベル2 氾濫注意報	レベル2 大雨注意報	レベル2 土砂災害注意報	
警戒レベル 1 「早期注意情報」	□災害への心構えを一段階高める □学校や事業者などでは職員の連絡体制を確認する	レベル1 早期注意情報			

☑ 「気象防災速報」が出たら、すぐに状況確認を!

- 一例
- 気象防災速報(線状降水帯発生)
 - 気象防災速報(記録的短時間大雨)

※「大河川」の対象となる府内の河川:
由良川中流、由良川下流、桂川中流・園部川、
桂川下流、鴨川・高野川、宇治川、淀川、
木津川上流、木津川下流

過去に府内で発生した 警戒レベル5相当の 災害を振り返る

平成16年台風第23号

宮津市上世屋で1時間降水量が最大51ミリ、総雨量385ミリに達するなど、各地で記録的な大雨を記録するとともに府北部全域で暴風が吹き荒れました。このとき発生した土石流などにより15人もの命が奪われ、全半壊354棟、床上浸水2,726棟、床下浸水4,376棟など生活基盤や産業にかつてないほどの甚大な被害が府内で発生しました。

平成30年7月豪雨

福知山市坂浦では降り始めからの総雨量が522ミリを観測し、府内で2回目となる大雨特別警報が発表されるなど、7月の月降水量第1位を上回る大雨となりました。この大雨の影響で、府内では、死者5人、負傷者7人、住家の全壊18棟、半壊50棟、一部破損83棟、床上浸水544棟、床下浸水1,760棟などの被害が発生しました。



▲平成30年7月豪雨の際の福知山市内の様子

特集1

「いつ避難？」を、分かりやすく。

防災気象情報が新しくなりました

本格的な大雨シーズンを前に、

気象庁の「防災気象情報」が変わりました。

いざというときに「逃げどき」を、よりの確に判断できるよう、

新しくなった情報の見方について解説します。



なぜ変わったの？

☑ 分かりにくさを解消するため!

これまで「大雨警報」「土砂災害警戒情報」など気象庁が出す情報の名前と、自治体が出す「警戒レベル」との関係が、直感的に結び付きにくくなっていました。これを整理することで、逃げるべき状況を判断しやすくなりました。

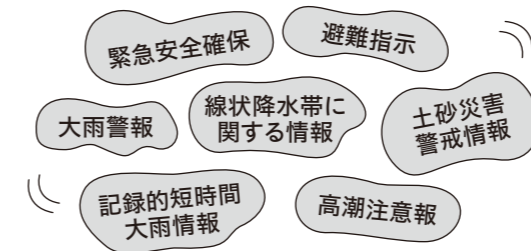

どこが変わったの？

☑ 情報名に「警戒レベル」の数字が入る!

「〇〇警報」「〇〇注意報」などの情報名と警戒レベルの数字がセットで表示され、危険度がパッと見て分かりやすくなります。

☑ 警戒レベル4相当は「危険警報」で統一!

従来バラバラだった「警戒レベル4」相当の情報名(〇〇警報情報、〇〇危険情報など)が「〇〇危険警報」に統一されます。

☑ 河川の氾濫にも「特別警報」を新設!

これまで設定がなかった河川の氾濫(洪水)にも「特別警報」が新設され、命の危険が迫っていることをより強く伝えます。

☑ 「気象防災速報」を新設!

「気象情報」の内容を、切迫度に応じて「気象防災速報」と、「気象解説情報」に分類。速やかな対応が必要な情報は「速報」として伝えます。



情報は「待つ」から「取る」へ。「正確な情報」にアクセスして命を守ろう!

活用しよう、リアルタイム情報を見るサイトやアプリ

キキクル(気象庁)

浸水や洪水、土砂災害に関する危険度を5段階の色分けで表示。避難すべきかどうかの判断材料として活用できます。



- 土砂災害
- 浸水害
- 洪水害
- 洪水浸水想定区域

詳細ページはこちら

京都府土砂災害警戒情報

土砂災害に関する気象情報や危険度情報、降雨分布を確認することができ、避難すべきかどうかの判断材料として活用できます。



詳細ページはこちら

GPSをONにすると、今いる地点の「気象情報」「土砂災害危険度情報」「雨量」「土砂災害警戒区域の有無」がトップページに表示されます。事前に選択した地点の「土砂災害危険度情報」「土砂災害警戒区域の有無」がトップページに表示されます。(3カ所まで選択可能)

京都府河川防災情報

観測地点ごとの雨量や河川水位などの防災情報をリアルタイムで提供。避難すべきかどうかの判断材料として活用できます。

詳細ページはこちら

きょうと危機管理WEB

気象や河川、土砂災害警戒情報、避難情報、交通・ライフライン情報など、府の危機管理に関する情報をひとまとめに。

詳細ページはこちら

Safety tips

観光庁の監修で開発された、多言語対応の災害情報通知アプリ。日本語、英語など14カ国15言語に対応しています。

詳細ページはこちら

つなげよう、情報の輪 ~府の公式SNS&メール~

京都府防災X(旧Twitter)

あらかじめフォローしておくことで、平時から府の防災の取り組みや注意喚起をキャッチできます。アカウント(@kyotokikikanri)はこちら▶



京都府防災・防犯情報メール

anzen@mail.bousai.pref.kyoto.lg.jp に空メールを送ると登録できます。

メール登録はこちら▶



受け取ろう、京都府からの最新防災情報

京都府LINE公式アカウント

まず「友だち追加」の上、「設定」メニューの「欲しい情報」から「防災」を選択すると、最新の防災情報がお手持ちのスマホに配信されます。また、トーク画面の「防災」メニューからも随時、府の各種防災情報にアクセス可能です。

@kyoto-prefecture

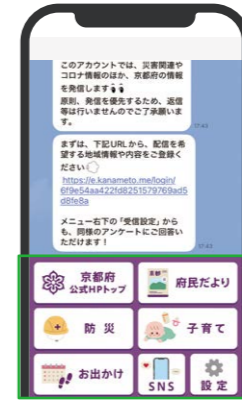

事前に把握しよう、自宅周辺など日常生活圏のリスク

京都府マルチハザード情報提供システム

住所を入力すれば、その場所の洪水時の想定浸水深や土砂災害警戒区域などをピンポイントかつ複合的に知ることができます。家から避難所までの道順を事前に確認しておけば、災害時の迅速な行動にもつながります。

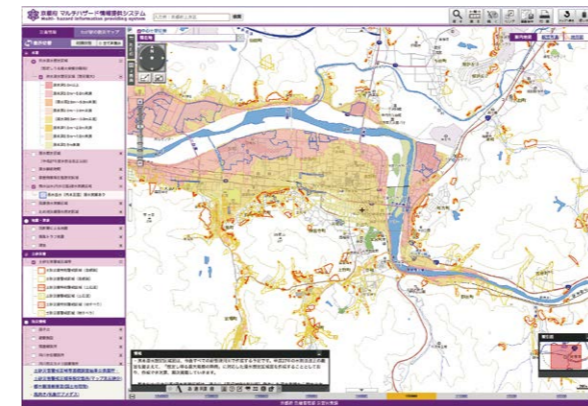

システム画面はこちら

市町村からの「ハザードマップ」

災害危険箇所や避難所の場所など、地域の実情に即した防災情報を集約した「ハザードマップ」を、市町村ごとに作成・配布しています。

外国人のための防災ガイドブック

英語など9言語および「やさしい日本語」で解説した防災ガイドブックを(公財)京都府国際センターにおいて作成しています。



ダウンロードはこちら

誰もがためらわず避難できる環境づくりを

京都府知事 西脇隆俊

自然災害が全国各地で激甚化・頻発化する昨今、府内でも毎年のように被害が発生しています。そうした中、府では京都府危機管理センターを司令塔として国や市町村、関係機関との連携を強化するとともに、気候変動を踏まえた流域治水対策や、防災士の養成、備蓄物資の拡充など、ハード・ソフトの両面で総合的な防災・減災対策を進めています。また、避難者の災害関連死や健康被害の

防止に重要となる避難所の環境整備については、府と市町村が共同で推進しています。②・③面でも取り上げた防災気象情報の変更によって明確になった避難すべきタイミングに、誰もがためらわず避難できるよう、府も水害等避難行動タイムラインの作成支援や、要配慮者の避難支援体制の整備などを進め、府民の皆さんの安心・安全を守るために全力で取り組んでまいります。

事前に作ろう「災害・避難カード」

災害・避難カードとは、「いつ」「どこへ」「どのように」避難するかを決め、書きとめておくカードのこと。「もしも」を「見える化」することで、いざというときに的確に避難できます。

「災害・避難カード」のひな型はこちら▶



避難の合図(スイッチ)となる「レベル4危険警報」については③面を参照してください。

災害・避難カード		名前	
	水害	土砂災害	
避難の合図(スイッチ)	〇〇川に「レベル4氾濫危険警報」が発令された時	△△地区に「レベル4土砂災害危険警報」が発令された時	
避難先	〇〇小学校	〇〇公民館	
次善の避難場所	〇〇中学校	〇〇さんの家	
メモ欄	持病の薬、ベビー用品、介護用品、衛生用品などを持っていく 〇〇さんに声を掛ける、家族に連絡がつかない時は「171」		

こんなカードです(記入例)

楽しみ方はいろいろ!

競技に出場

全35競技59種目。おおむね30歳以上なら、経験や実績を問わず誰でも参加可(未経験もOK)!

- 受付期間は? 2027年2月28日(日)まで
- 参加費は? 15,000円(税込)で5競技種目までエントリー可

競技出場者の
エントリー受付中



- 定員は? 競技種目ごとに定員(先着順もしくは抽選)があるので早めのエントリーを
- 団体競技はチームで参加? チームメンバーがいらないor足りない場合、合同チームメンバーや練習相手を募集できる掲示板が用意されています

- 障がい者の参加は? 全競技のうち11競技15種目に障がい者部門を設置します。一般部門の12競技20種目で障がい者の参加に配慮します

ボランティアで支援

世界中から集まる「本気の大人たち」の挑戦を支える経験は一生の思い出に!

- 活動内容は? 大会受付・競技受付、会場案内、式典イベント補助、総合案内、競技補助、語学対応など。エントリー後、研修を経て活動していただきます

ボランティアエントリー最新情報はこちら



試合を観戦

身近な人の頑張りを家族や仲間と一緒に応援! 世界中から参加者が集まる競技開催地での新たな出会いや交流も魅力の一つ!

- 試合観戦は有料? 無料(チケット不要)です。大会にエントリーしてサポーター(5,000円(税込))になれば、競技出場者と同じく式典参加や参加者キットの受領などの特典があります

競技開催地を周遊しよう!

京都には定番の観光地だけではなく、まだ知られていない奥深い魅力がたくさんあります。競技開催地を訪れたら、そこを起点に府内各地をまるっと周遊してみませんか。スポーツに親しむだけでなく、ぜひ開催地の歴史文化、魅力的な食をお楽しみください。



A カヌー (マラソン、SUP、ドラゴンボート) 5月16日(日)~5月19日(水) 京丹後市

全艇が一斉にスタートして着順を競う種目で、さまざまなカテゴリー、参加艇数、距離などがあります。コースの一部にはカヌーを担いで陸上を走るエリアがあり、会場全体の一体感が生まれます。

30歳以上(一部25歳以上) 個人参加 団体参加※ 参加資格特になし 障がい者配慮あり 障がい者部門あり レンタル用具あり

※ MIXリレーは1チーム4~6人、ドラゴンボートは1チーム10~15人

D トライアスロン (デュアスロン) 5月30日(日) 南丹市

ランニングと自転車(バイク)の2種目を1人のアスリートが連続して行う耐久競技です。本大会では、一般部門ラン5km→バイク27.78km→ラン5kmの距離で実施します。

30歳以上 個人参加 障がい者配慮あり 障がい者部門あり 参加資格あり※

※ 都道府県トライアスロン競技団体への会員登録や完走歴など

G ハンドボール 5月15日(土)~5月23日(日) 京田辺市

片手で持てる大きさのボールを使って1チーム7人の選手でプレーし、相手のゴールにシュートをして得点を競うゲーム。スピードのある攻防や華麗なジャンプシュートが見どころです。

35歳以上(男子) 30歳以上(女子) 団体参加※ 参加資格特になし

※ 1チーム7~16人

J バドミントン 5月16日(日)~5月23日(日) 右京区

ラケットを使って、コート中央のネット越しに羽根(シャトル)を打ち合う競技です。シングルス、ダブルス、ミックスダブルス、団体戦を開催します。

35歳以上 個人参加 ペア参加 団体参加※ 参加資格特になし

※ 1チーム4~6人

来年2027年5月14日(金)~30日(日) 「ワールドマスターズゲームズ2027関西」がやって来る!

府内各地でスポーツを楽しもう!

4年ごとに世界各地で開催される生涯スポーツの国際総合競技大会「ワールドマスターズゲームズ」が、来年、関西各地で開催されます。府内を会場とするのは12の競技で、おおむね30歳以上の方なら誰もがエントリー可能です。競技者として、またボランティアとしても、ぜひご参加ください。

京都府知事 西脇隆俊



B ソフトテニス 5月22日(土)~5月29日(土) 福知山市

日本で考案された競技で、柔らかいゴムボールを使用したテニス競技です。本大会では、ダブルス、ミックスダブルスを開催します。

30歳以上 ペア参加※1 参加資格特になし 障がい者参加可※2 レンタル用具あり

※1) 個人での申し込みの場合は、市実行委員会でのペアリングを行います
※2) ただし、車椅子またはコートに影響を及ぼす器具は使用不可

C ゲートボール 5月15日(土)~5月17日(月) 京丹波町

両チームが、一人ずつ交互に自分のボールを打ち、コートにある3つのゲートを順に通過させ、最後にゴールボールに当てる「上がり」を目指しながら、チームの得点で勝敗を決定します。

30歳以上 団体参加※ 参加資格特になし レンタル用具あり

※ 5人制は1チーム5~8人、3人制は1チーム3~4人

E スポーツクライミング オープン競技 亀岡市

高さ10m以上の壁を、あらかじめ最上部から確保されたロープを体に取り付け、安全を確保された状況の中で登ることができる「トップロープクライミング」が行われます。

〈オープン競技とは〉 一般のスポーツ愛好家が誰でも参加しやすい競技種目です。

※本大会の詳細については、現在調整中

F フライングディスク (アルティメット) 5月18日(火)~5月23日(日) 宇治市

各5人からなる2チームがコートでプラスチックのディスクをパスしながら運び、エンドゾーン内でパスをキャッチすると得点となる種目です。

30歳以上 団体参加※ 男女混合形式のみ※ 参加資格特になし

※ 1チーム8~20人(男女それぞれ偶数名でエントリー)

H 自転車 (マウンテンバイク) 5月15日(土)~5月17日(月) 和束町

マウンテンバイクを使用し、山間部の未舗装路などで行われるレースです。競技はクロスカンтриー・オリムピック、チームレース、マウンテンコンパインの3種目です。

30歳以上 個人参加 団体参加※1 参加資格あり※2 障がい者配慮あり レンタル用具あり

※1) 1チーム4~6人 ※2) 種目によりライセンス登録が必要など

I 陸上競技 (トラック&フィールド) 5月19日(水)~5月25日(火) 右京区

陸上競技場内で行われるトラック競技(短距離走、中距離走、長距離走、ハードル競走など)と、フィールド競技(投てき種目、跳躍種目)があります。

30歳以上 個人参加 団体参加※1 参加資格特になし 障がい者配慮あり 障がい者部門あり※2

※1) リレー参加は4~6人1組 ※2) 障がい者部門については、国内または国際クラス分け認定を受けている方などの条件あり

K 空手道 5月21日(金)~5月23日(日) 左京区

全身のあらゆる部位を使い、受け・突き・打ち・蹴りなどの技術を駆使して、攻撃相手から素手で身を護ることを目的とする日本の武道。「組手(くみて)」競技と「形(かた)」競技の2種類があります。

40歳以上(男子)※1 35歳以上(女子)※1 参加資格あり※2

※1) 種別ごとに年齢・体重区分の設定あり
※2) 連盟会員登録者や公認段位など

L スカッシュ 5月20日(木)~5月29日(土) 南区

正面の壁に当たったショットを、プレイヤーがノーバウンドかワンバウンドで交互に打つスポーツ。戦略や技術がプレイの大きな要素になり、年配者が若者に勝つということも珍しくありません。

35歳以上 個人参加 参加資格あり※ 障がい者配慮あり

※ 世界スカッシュ連盟(WSF)への個人登録(SPIN)が必要



広域振興局からのお知らせ

地域HOT情報



中丹

☎ 中丹広域振興局 企画・連携推進課
〒625-0036 舞鶴市字浜2020
TEL 0773-62-2031 FAX 0773-63-8495



観光

「中丹デジタルマップ～Hello! Chutan～」を公開

観光地や飲食店、体験スポットなどをスマートフォンから手軽に探せる「中丹デジタルマップ～Hello! Chutan～」を公開しています。地域の魅力の再発見にも、中丹を訪れるきっかけとしても、ぜひご活用ください。



▲利用画面

▲スポット詳細画面

☎ 農商工連携・推進課
TEL 0773-62-2506
FAX 0773-62-2859

中丹デジタルマップ
～Hello! Chutan～



道路整備

地域の生活を支える道路整備を推進

小倉西舞鶴線(舞鶴市字倉谷)では、交通渋滞の緩和、歩行者・自転車の分離による安全性の向上、無電柱化による防災機能の向上を図るため、道路の改築事業を進めています。



▲令和2年11月撮影



▲令和8年4月撮影

☎ 中丹東土木事務所 道路計画課
TEL 0773-42-8772 FAX 0773-42-7546

丹後

☎ 丹後広域振興局 企画・連携推進課
〒627-8570 京丹後市峰山町丹波855
TEL 0772-62-4300 FAX 0772-62-5894



暮らし

丹後の魅力を伝える情報誌を発刊

丹後の魅力と暮らしを楽しむ再発見情報誌「Turn Go Back (ターンゴーバック)」を発刊しました。3号目となる今回も、地域の飲食店などを紹介しています。振興局庁舎を中心に、管内に配置しておりますので、ぜひお手に取ってご覧ください。

☎ 企画・連携推進課
TEL 0772-62-4300
FAX 0772-62-5894

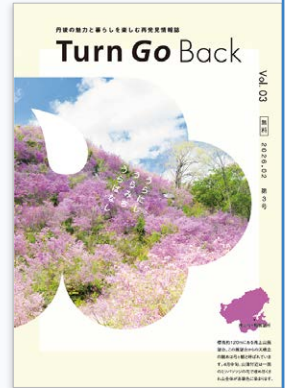

食

「京たんごメロン」を食べに来てください

今年もフルーツのおいしい季節がやって来ました。6月下旬からは、濃厚な甘みと芳醇な香りが特長の「京たんごメロン」を直売所などでお買い求めいただけます。ぜひ丹後に食べに来てください。



▲写真提供:(公社)京のふるさと産品協会

☎ 農商工連携・推進課 TEL 0772-62-4305 FAX 0772-62-4333

観光

「食や自然」丹後の魅力をInstagramで発信

振興局運営のInstagram「ええとこ丹後」では、おいしいグルメスポットや、季節折々の風景を発信しています。見れば丹後に行きたくなること間違いなし。皆さんぜひフォローしてください。



☎ 企画・連携推進課
TEL 0772-62-4300
FAX 0772-62-5894



ウチの豆知識

綾部市にある東光院で6月上旬〜7月上旬頃に開催される「綾部あじさい風鈴祭り」。約2,500株のあじさいと約1,000個の風鈴が織り成す情景が楽しめます。

山城地域の働きやすい企業を訪問!

昨年10月には、若手の意見を採り入れた明るい社屋の整備やワーク・ライフ・バランスの推進に取り組む山城地域の企業を訪問し、事業主や従業員の方々と意見交換しました。府では、男性育休や時間単位の年休制度など、働きやすい職場づくりを推進する企業を支援しています。山城地域には魅力的な企業がたくさん。ぜひ下記の交流連携サロンや勉強会に参加してみてください。

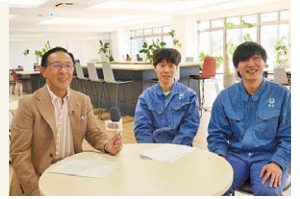

従業員の方に職場環境について質問をする西脇知事

ウチの地域の豆知識

宇治市にある三聖戸寺では、2万株ものあじさいが6月に見頃を迎えます。青やピンク、紫など色とりどりのあじさいが美しく、毎年多くの人が訪れます。

山城

☎ 山城広域振興局 企画・連携推進課
〒611-0021 宇治市宇治若森7-6
TEL 0774-21-2049 FAX 0774-22-8865



産業

山城の企業を全力応援しています ～京都やましろ企業オンリーワン倶楽部～

京都やましろ企業オンリーワン倶楽部は、山城地域の異業種交流ネットワークです。オンリーワンの技術や経営ノウハウなどを有した企業が互いに学び、切磋琢磨しながら共に成長を目指し、交流連携サロンや勉強会に取り組んでいます。

☎ 農商工連携・推進課
TEL 0774-21-2103 FAX 0774-22-8865



◀ 京都やましろ企業オンリーワン倶楽部HP

交流連携サロン

山城地域の企業の交流・学び合いの場です。第36回目となる交流連携サロンは、「デジタル・マーケティング」をテーマに開催します。**(先着順) (無料)**



📅 7月7日(火) 14時～16時30分 所 文化パルク城陽

経営人材育成事業「YMBA勉強会」(先着順) (無料)

自社の「強み」を見える化し、事業との関係を分析して、「強み」を活用した経営基盤の強化を図ります。

📅 9月～12月 ※全7回実施 所 宇治総合庁舎 大会議室

健康

「食の健康づくり応援店」ガイドブックが完成

野菜たっぷりメニューなどを提供している「食の健康づくり応援店」を掲載したガイドブックが完成しました。乙訓・山城北・山城南保健所で配布しています。



▲ガイドブックの一部

☎ 山城北保健所 保健課 TEL 0774-21-2192 FAX 0774-24-6215

観光

京都西山 豊臣・戦国ゆかりの地を巡りませんか

豊臣兄弟ゆかりの社寺・史跡などを紹介するパンフレットを作成しました。阪急電鉄主要駅、京都総合観光案内所(京なび)や歴史街道推進協議会などで配布しています。



☎ 乙訓調整監付
TEL 075-921-0182
FAX 075-932-4570



南丹

☎ 南丹広域振興局 企画・連携推進課
〒621-0851 亀岡市荒塚町1丁目4-1
TEL 0771-24-8430 FAX 0771-24-4683



「第43回全国都市緑化フェアin京都丹波」関連情報

緑化フェア応援1DAYパスが発売中

9月18日～11月8日に開催される「全国都市緑化フェアin京都丹波」に合わせ、京都駅～和知駅間が1日乗り放題となる「1DAYパス」を発売中です。秋のフェア期間はもちろん、夏に向けた関連イベントや観光にも便利にご利用いただけます。1DAYパスで、ぜひ京都丹波へお越しください。



1DAYパス (KANSAI MaaS)



緑化フェア公式HP



料 大人1,200円、子ども600円 ※発売・利用期間～11月30日(月)

受 「KANSAI MaaS」Webサイトまたはアプリでのみ発売

☎ 企画・連携推進課

TEL 0771-24-8430 FAX 0771-24-4683

「第43回全国都市緑化フェアin京都丹波」関連情報

「京都丹波あゆの魅力発信フェア」開催中

夏の京都丹波の食を代表する「あゆ」。フェアでは、鮎にまつわる食・体験・歴史を巡るスタンプラリーを開催。抽選で素敵なプレゼントが当たります。参加店舗(42店舗)、応募方法など詳細はWebでご覧いただけます。ぜひ、京都丹波で鮎を満喫してください。



📅 ～9月30日(水) 所 参加店舗はWebへ

☎ 農商工連携・推進課

TEL 0771-22-0371 FAX 0771-21-0118



防災

マイ・タイムラインを作成しましょう

災害時の逃げ遅れをなくすため、どのように避難するかを決めておく「タイムライン」の作成手順を掲載したパンフレットを発行しました。各ご家庭での備えにぜひご活用ください。

☎ 総務防災課

TEL 0771-22-0422 FAX 0771-24-4683



クローズアップ

子育て
応援

「京都おでかけエール」として乳幼児を育てる家庭の負担を軽減する外出応援キットを配布

府では、物価高騰が続く中でも、子どものお出かけを楽しんでもらえるよう、0〜2歳の子どものいる世帯および妊娠している方を対象に、外出時に「あると助かる」グッズを詰め込んだ外出応援キットを配布します。おむつやミルク、スタイなどの「ファーストおでかけキット」をはじめ、子どもの月齢やニーズに合わせて全6種類から選択可能です。対象となるご家庭は、ぜひお申し込みください。

《対象》

0〜2歳の子どものいる世帯
および妊娠している方
※申し込み時点で京都府内に在住し、令和8年4月時点で0〜2歳の子どものと、それ以降に生まれた子どもがいる世帯

《申し込み方法》

Web（令和9年1月31日）
※専用HPの申し込みフォームからキットを選び、必要情報を入力
※申請者とお子さんの本人確認書類のアップロードが必要
※約1カ月程度でご自宅へ発送します

京都
おでかけ
エール



※中身は変わる場合があります
※写真は「ファーストおでかけキット」です

詳細・申し込みはこちら▶



キット内容

6種類から選べます

ファーストおでかけキット



おむつ、ミルク、スタイ、おしり拭きなどで、初めてのお出かけを応援。

公園デビューキット



ベビー日焼け止め、虫よけシールなどで、初めての公園遊びを応援。

おでかけごはんキット



カトラリーセット、使い捨てエプロンなどで、初めての外食を応援。

そとあそびキット



ハンドル付きコップ、クールシートなどで、1〜2歳児の外遊びを応援。

ごきげんサポートキット



布絵本、シールブックなど移動中や待ち時間を楽しく過ごすためのグッズで応援。

どこでもいっしょキット



バギーフックやタオルハンカチなど、月齢や場面を問わず便利なグッズで応援。

問「京都おでかけエール」事務局 TEL 0120-68-4340 support@pref-kyoto-odekakeyell.jp

文化
振興

「寛永行幸四百年祭 開幕記念フォーラム」を開催

1626年に後水尾天皇が二条城を訪れ、公家と武家との融和を内外に示した寛永行幸から今年で400年。この節目に、寛永行幸が持つ歴史的・文化的意義を改めて見詰め直す祭典を一年を通じて、京都一帯で展開するに当たり、開幕記念フォーラムを4月12日に開催しました。歴史の舞台となった二条城前に建つANAクラウンプラザホテル京都（中京区）での同フォーラムには行政、経済界、文化芸術、学術など多様な分野の



主催者を代表して開幕宣言を行う西脇知事

寛永行幸四百年祭について
詳細はこちら▶



問 文化政策室
TEL 075-414-5140
FAX 075-414-4223

論客が集い、「文化による未来づくり」について議論を深めました。

知事
コラム



Governor's
voice



書：西脇 隆俊

日ごとに強まる陽射しを受けて、きらめく木々の緑が美しい季節となりました。この時期に寺社の境内などで見ることがができる「青もみじ」が、近年すっかり初夏の京都を代表する景観となつています。夏の季語として「青楓」が知られていますが、これも楓やもみじの青葉のみずみずしい美しさが、古くから愛されてきたことの証しといえるでしょう。

青もみじは、この時期の生け花の素

材としても重宝されていますが、そのやわらかい新葉の繊細で扱いの難しいところも、まるで赤ちゃんの手のように愛らしく感じます。秋の紅葉もさることながら、冬を越え、芽吹きから若葉、青葉へと一気に茂りゆく初夏の緑は、生命がすすくと成長し未来に希望が持てる、わくわくする季節の象徴。そつした自然の息吹を、日常の中で感じられることが、京都の良さの一つではないでしょうか。



子育て応援隊

第44回

千年に一度の「おふる(026)」の年は、子どもと一緒に銭湯へ行こう!の巻



久しぶりに大きな湯船にたっぷりいなく

銭湯に行ってみない?

行ってみたい!

大きいお風呂!

今年は何年に一度の「おふる(026)」の年! 大人と一緒に来た小学生以下の子の入浴料金が無料ですよ!

無料? すごい!

千年に一度!?

ザッ

Let's 銭湯!!

1

2

3

4

湯船に入る前に掛け湯をする

泳がない、飛び込まない、走らない

マナーを守って気持ち良く入ってね!

ぐっすり眠れそう

手軽にリフレッシュできたね

また行きたい!

さっぱり

3

4

(注)マンガはイメージです。実際は衣服を着用して入浴できません。

「おふる(026)」の年で、銭湯の入浴料金が小学生以下の子どもは無料に!

▼詳細はWebへ▼



京都の銭湯文化を未来へつなごう!

2026年は千年に一度の「おふる(026)」の年! 京都府浴場組合の加入銭湯では、小学生以下の入浴料金が無料(通常:小学生200円、乳幼児100円)になります。

※受付時にスマートフォンなどで二次元コードを読み取り、必要事項を入力していただきます

- 対 大人(18歳以上)が同伴する小学生以下の子どもの人数の制限はありません)
- 対 ~令和9年3月31日(水) (予算の都合上、変更の可能性あり)



キャンペーンの詳細



銭湯の使用方法

問 生活衛生課 TEL 075-414-4757 FAX 075-414-4780 E seikatsu@pref.kyoto.lg.jp

遺伝子検査強制的裏に政治の影響

人権 Human Rights Lecture

口コミ講座 172

スポーツとジェンダーと人権

人権を置き去りにしないスポーツを

関西大学文学部教授 井谷 聡子

今年3月、国際オリンピック委員会(IOC)は、約30年ぶりにすべての女子選手を対象にした「性別確認検査」を再導入すると発表しました。「SRY遺伝子」の検査を起点として女子競技への出場資格を判断するというものです。

しかし、生物学的性は多元的要因で構成され、単一遺伝子(SRY)で決定することはできません。また、遺伝子という極めてプライベートな情報を半ば強制的に提出しなければならぬなど、深刻な人権問題を抱えています。いったんは廃止された制度ですが、トランプ米大統領が国内外の団体にこうした検査を要求し、米国の意向を無視できない競技団体が次々と検査の導入を決め、今回のIOCの決定につながりました。

一方、国連人権委員会をはじめ、多くの人権擁護団体や専門家はこれに反対し、学術団体や法律の専門家からも撤回を求める声明が出されています。

スポーツでは、「公平らしく見えること」は大切です。しかし、それは全く同じ身体を持つことを指すわけではなく、それは人権侵害の上で目指すべきものでもないはず。ところが、「絶対的な男女差」という思い込みと、実際には存在しない身体の実質性に基づいた「公平性」が優先され、科学や倫理、人権が無視されています。

この問題はトランスジェンダーの選手をめぐる議論でも見られます。排除ありきではなく、どうしたらすべての人に開かれたスポーツをつくるのができるのかについて人権と科学的根拠をベースにした議論が求められます。



京都人権ナビ

~人権情報ポータルサイト~

人権に関する相談窓口などをご案内しています

令和8年6月

府警 第215号 あんぜん広場

京都府警察
スローガン

千年を守る 未来を創る



府警公式
ホームページ



府警公式
Facebook



府警公式
Instagram



府警公式
YouTube

知事と警察本部長から府民の皆さまへ

サギ 詐欺の電話はアプリでブロック!!



ぜひ
ダウンロード
してください

アプリで
サギ電話を
ブロックしましょう

京都府知事 西脇隆俊

京都府警察本部長 吉越清人

特殊詐欺の電話は携帯電話にもかかってきており、さまざまな世代で被害を確認しています。警察庁推奨アプリで詐欺電話をブロックしましょう。

特殊詐欺対策アプリの主な機能

国際電話をブロック*

詐欺電話をブロック

最新手口を把握

*国際電話の一括ブロックはAndroidのみ
※偽アプリにご注意ください

今すぐ
ダウンロード!

警察庁・SOS47
特殊詐欺対策ページ



外国人の適正雇用について～不法就労・不法滞在防止のために～

外国人を雇用する場合、在留カードを確認してください。不法就労した外国人だけでなく、不法就労させた事業主も処罰の対象となります。



不法就労のケース

- ① 密入国者、在留期限の切れた不法残留者、退去強制が決定した人が働いている
- ② 許可を受けずに、認められた在留資格以外の仕事をしている
 - 観光目的で入国した人や留学生が、許可を受けずに働いている
 - 許可されていない内容の仕事や、許可された時間数を超えて働いている

薬物を乱用するとどうなるの?



※出典：厚生労働省「薬物乱用防止読本：健康に生きようパート39」から引用

金属盗対策法全面施行!

「主として銅で構成された金属くずの買受けを行う営業」を営もうとする場合、公安委員会への届け出が必要です。



詳しくはこちらをチェック

防犯・犯罪情報メールの登録をお願いします

anzen@mail.bousai.pref.kyoto.lg.jp

に空メールを送信し、返信メールのURLにアクセスして登録してください。

空メールは二次元コードからも送信できます▶



地域の
安全・安心情報を
タイムリーに
入手!

第18回 古典の日朗読コンテスト 作品募集

明治文学より『浮雲』『大つごもり』『金色夜叉』『三四郎』のいずれかの作品の指定範囲を朗読。一次・二次審査通過者は、金剛能楽堂の公開最終審査に出場します。



- 対 一般、中学・高校生 料 一般部門は審査料2,000円
- 受 申込書、録音媒体、審査料(一般部門のみ)をWebまたは書留にて郵送(7月1日～23日必着)
- 問 古典の日推進委員会 朗読コンテスト係
- 〒 600-8009 下京区四条通室町東入函谷鉾町78
京都経済センター3階
(公財)京都文化交流
コンベンションビューロー内
TEL 075-353-3060



昨年の最終審査会の様子

令和8年度「明るい選挙啓発ポスター・標語」 作品募集

政治や選挙への関心を高め、明るい選挙を推進するためのポスター・標語を募集します。



- 対 府内の小・中・高等学校の児童・生徒および一般
- 受 各市区町村選挙管理委員会へ提出(～9月11日)
- 問 京都府選挙管理委員会事務局
- TEL 075-414-4450
FAX 075-451-5452



令和7年度 京都府受賞作品
(文部科学大臣・総務大臣賞)

土砂災害防止に関する絵画・作文を募集

土砂災害とその防止についての理解と関心を深めるための絵画・作文を募集します。



- 対 府内の小・中学校の児童・生徒
- 受 在籍する学校へ提出(～9月15日)
- 問 砂防課
- TEL 075-414-5317
FAX 075-432-6312



令和7年度 京都府受賞作品
優秀賞(国土交通事務次官賞)

試験・就職支援

対象年齢など詳細はWebをご確認ください

府立林業大学校 オープンキャンパス

学校説明、施設見学、高性能林業機械の実演・操作体験、個別相談など。



- 7月25日(土)13時～15時30分
- 受 Web(～7月23日)
- 問所 同校(京丹波町)
- TEL 0771-84-2401
- kyo-rindai@pref.kyoto.lg.jp



KYOTO Information

- 府庁への郵便物は「〒602-8570 京都府〇課(室)」で届きます。
- 休業日については各施設へお問い合わせください。

6・7月は「熱中症予防対策強化期間」です

一人ひとりが正しい知識を持ち、熱中症を防ぎましょう。



お知らせ

7月渡航予定の方は早めのパスポート申請を

旅券法令の改正に伴い、7月1日から旅券手数料が改定される予定です。申請が集中し、交付に時間がかかることが予想されるため、6月中に受け取れるよう、余裕を持った申請を。



問 旅券事務所 TEL 075-352-6655 FAX 075-342-0040

ピロリ菌の除菌治療費を助成

人間ドックや健康診断などでピロリ菌の感染が認められ(胃炎などの疑いを含む)、除菌治療を行った方に対し、治療費の一部(上限2,000円)を助成します。



※ただし、胃痛などで医療機関を受診し、感染が判明・治療(保険適用)した場合は対象外

受 1次除菌治療の判定検査を受けた年度内に申請書を郵送・持参(ただし令和8年1月～3月に治療を終えた方の申請は令和8年6月30日必着)

問 健康対策課
TEL 075-414-4766 FAX 075-431-3970

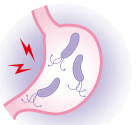

募集

府営住宅入居者募集

府営住宅7月募集は郵送または電子申請で受け付けます。



京都、乙訓・南丹地域

- 受 Web・郵送(6月29日～7月9日必着)
- 問 府指定管理者(株)東急コミュニティー 京都府営住宅管理センター
- 〒 600-8108 下京区五条通新町西入ル西鋸屋町18 トミタビル7階 TEL 075-354-1090 FAX 075-354-1092

山城地域

- 受 Web・郵送(6月29日～7月9日必着)
- 問 府指定管理者 近鉄住宅管理(株) 山城府営住宅管理センター
- 〒 610-0334 京田辺市田辺中央6-3-1 近鉄新田辺西ビル2階 TEL 0774-39-5912 FAX 0774-39-5913

第15回 京都女性起業家賞(アントレプレナー賞) ビジネスプラン募集

地域社会、経済活性化に寄与する女性起業家のビジネスプランを募集します。



- 受 Web・メール・郵送(～7月31日必着)
- 問 男女共同参画課
- 〒 601-8047 南区東九条下殿田町70 京都テルサ東館2階
TEL 075-692-3495 FAX 075-692-3497
danjokyodo@pref.kyoto.lg.jp

令和8年度 京都府同行援護従業者 養成研修(北部)の参加者募集

視覚障害者の社会参加を支援する同行援護に従事するための研修への参加者を募集します。

- ① 一般課程 10月6日(火)～8日(木)、14日(水)、15日(木) 定 30人 料 17,970円
- ② 応用課程 10月20日(火) 定 20人 料 9,970円

①②▶ 9時～17時 所 福知山市総合福祉会館
 対 府内で同行援護に従事している、または従事する意思をお持ちの方など 受 Web(～8月11日) 問(公社)京都府視覚障害者協会
 TEL 075-463-5569 FAX 075-463-5509



イベント

府立植物園 開庁記念日無料開放

6月19日の京都府開庁記念日に合わせて、府立植物園を無料開放します。ぜひ、ご来園ください。入場無料

- 6月19日(金)9時～17時
- 問所 同園(左京区) TEL 075-701-0141 FAX 075-701-0142



耐震フェア2026 in MOMOテラス

大地震に備えて、住まいの安全性を見直すきっかけとなるイベントを開催。耐震実験や耐震化に関する相談コーナーのほか、ワークショップコーナーなども。無料

- 6月20日(土)11時～15時30分
- 所 MOMOテラス(伏見区)
- 問 建築指導課
- TEL 075-414-5349 FAX 075-451-1991



府立丹後海と星の見える丘公園 星と海のナイトパーク ～ムーンライトホテルウィーク～

月明りに照らされたうみほし公園で、この時期しか出会えない「自然の灯り」を探すイベント。暗闇に舞うホテルの淡い光の軌跡に出会えるかもしれません(小雨決行)。

- 入場無料
- 6月20日(土)～27日(土)17時～21時
- 問所 同公園(宮津市)
- TEL 0772-28-9111
- ✉ e-ds@eco-future-park.jp



聞こえづらさのある乳幼児と保護者の交流イベント「にじっこ in 城陽市」

絵本の読み聞かせや集団遊び、手話の学習、子育ての情報交換ができる保護者同士の交流など。

- 予約制 先着順 無料
- 6月27日(土)10時～12時 定 30人 対 府内在住の聞こえない聞こえにくい0歳～就学前の子どもとその保護者
- 受 TEL・FAX・メール(～6月25日)
- 問所 京都府聴覚言語障害センター(城陽市)
- TEL 0774-30-9000 FAX 0774-55-7708
- ✉ nijicco@kyoto-chogen.or.jp



試験・就職支援

対象年齢など詳細はWebをご確認ください

夏の京都ジョブ博2026 ～京都でみつける、あなたの可能性～

京都企業100社が集う合同企業説明会。“従業員を大切にしている企業”をテーマに知事と京都市長が参加するパネルディスカッションや、就活に役立つセミナーなども実施予定。

- 6月13日(土)10時30分～15時30分
- ※企業ブースオープンは12時～15時30分
- 所 京都市勤業館みやこめッセ(左京区)
- 対 大学生など(留学生・卒業後3年以内の方を含む)
- 受 Web(～6月13日)
- 問 京都企業人材確保センター
- TEL 075-682-8948 FAX 075-682-8949



就活準備フェア

大学生などのインターンシップやオープンカンパニーの職場体験の受け入れを希望する京都の企業が出展する業界研究イベントです。

- 6月20日(土)13時30分～16時30分(受け付け13時～)
- 所 イオンモール KYOTO Sakura 館(南区)
- 対 インターンシップやオープンカンパニーの参加を希望する大学生(留学生含む)など 受 Web(当日の参加も可能)
- 問 京都ジョブパーク 学生就職センター
- TEL 075-682-8945 ✉ gakusei@kyoto-jobpark.jp



令和8年度 第1回「FUKUSHI 就職フェア KYOTO」

府が「きょうと福祉人材育成認証事業所」に認証した約100法人が出展する合同就職説明会です。業界研究セミナーなども開催。

- 6月27日(土)12時30分～16時 所 京都市勤業館みやこめッセ(左京区) 問 京都府福祉人材・研修センター
- TEL 075-252-6297 FAX 075-252-6312



令和8年度 狩猟免許試験

- ① 南部会場 6月22日(月)、8月18日(火)、11月24日(火) 所 府庁(上京区) 定 各回100人
- ② 北部会場 7月14日(火)、9月12日(土) 所 綾部市市民センター 定 各回70人



- ①②▶ 料 免許種別ごとに5,200円
- 受 所定様式を各広域振興局または京都林務事務所へ提出(受付期間はWebを参照)
- 問 農村振興課
- TEL 075-414-5022 FAX 075-414-5039



令和8年度 京都府介護支援専門員実務研修受講試験

- 10月11日(日)10時～12時
- 所 同志社大学新町キャンパス(上京区) 料 11,060円
- 受 簡易書留にて郵送(7月6日～21日消印有効)
- 問(福)京都府社会福祉協議会
- 〒 604-0874 中京区竹屋町通 烏丸東入ル清水町375 府立総合社会福祉会館5階
- TEL 075-254-3844 FAX 075-252-6310



前号を読んで 熱中症から身を守る行動と、熱中症になった時の対策方法を再確認できました。まず予防法を実践して、健康で過ごしたいと思います。 久御山町 Mさん

府立丹波自然運動公園 木工教室

府内の木材事業者による木育講座と木材での作品づくりを実施します。 **予約制 先着順**



- 7月25日(土)13時30分～16時 定 40人
- 料 1,500円 受 TEL・メール・はがき(6月25日9時～7月18日17時必着) 問所 同公園
- 〒 622-0232
- 京丹波町曾根崩下代110-7
- TEL 0771-82-1045
- FAX 0771-82-0480
- ☑ kouden
- @kyoto-tanbapark.or.jp



伏見港公園 屋外プール営業開始

児童プールと幼児プールがあり、大人気のスライダーや水遊具エリアも完備。家族みんなで楽しめるプールです。ぜひお越しください。



- 6月28日(日)、7月4日(土)、5日(日)、11日(土)、12日(日)、18日(土)～20日(月・祝)、23日(木)～31日(金)、8月1日(土)～25日(火)、29日(土)、30日(日)、9月5日(土)、6日(日)9時30分～16時30分
- 対料 Webにてご確認ください
- 問所 同公園(伏見区)
- TEL 075-611-7081 FAX 075-621-8844



百貨創作祭 at けいはんな記念公園

アート作家による手作り品マーケットやワークショップなどを開催します。 **無料**



- 6月28日(日)10時～16時 問所 同公園(精華町)
- TEL 0774-93-1200 FAX 0774-93-2688

その他イベントなどの情報はこちら▶

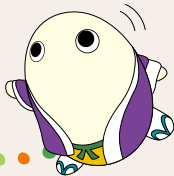

府公式 SNS & Web	地域情報サイト KYOTO SIDE	京都府LINE 公式アカウント	府広報課 X
	府広報課 Facebook	府公式 YouTubeチャンネル	府ホーム ページ

府立京都学・歴史館 京都を学ぶセミナー【洛中編】第1回

立命館大学文学部 美川圭特任教授による講演「院政期の洛中・洛外開発から内乱へ」。

- 無料 当日先着順**
- 6月29日(月)13時30分～15時 定 400人
- 問所 同館(左京区) TEL 075-723-4835 FAX 075-366-4830



6月のプレゼント

八幡産 こだわりのお米 1.8kg

石清水八幡宮のふもと、清らかな水が流れる地域で、大切に育てられたお米です。炊きたてのかぐわしい香りと、かむほどにあふれる甘みをお楽しみください。

正解者の中から抽選で
10人

図書カード
500円分
20人



お茶の京都



今月のキーワード ○に当てはまる文字をお答えください。②-⑤面にご注目!

「警戒レベル○」で全員避難を!

応募方法 記入漏れ・判読不明などがある場合は無効となりますのでご注意ください

はがき・メール

下記の7項目を記入し、ご応募ください

- ① 今月のキーワード ② 郵便番号
- ③ 住所 ④ 氏名 ⑤ 年齢 ⑥ 電話番号
- ⑦ 今月号をきっかけに行動した・しようと思っていること

〒602-8570 府広報課「クイズ」係

※宛先住所は不要です

✉ koho@pref.kyoto.lg.jp

応募フォーム

府のHPからアクセスしてください



← 携帯・スマホからの応募はこちらから

応募期間

6月1日(月)~15日(月)消印有効

問 お茶の京都DMO

TEL 0774-25-3239 FAX 0774-25-3238

広報監まゆまろからのお知らせ

府民の皆さま、**熱中症**にお気を付けくださいまし〜



熱中症警戒アラートの発表状況や、市町村のクーリングシェルター、熱中症予防対策などの情報を発信しています。▶



※個人情報情報は賞品の発送のみに使用します(府から住所などを問い合わせることはありません)
 ※当選者の発表は、賞品の発送をもって代えさせていただきます
 ※頂いたコメントを匿名で掲載させていただく場合があります
 ※先月号の答えは「面白さ」。4月号の応募総数は5,320通でした

「府民だより」の配布についてのお問い合わせはこちらまで

※紙面上、シルバー人材センターをSCと表記しています

舞鶴市: (公社) 舞鶴市SC ☎0773-64-3233

亀岡市: (公社) 亀岡市SC ☎0771-24-7423

長岡京市: (株) ワイズソリューション ☎075-325-5647

久御山町: (公社) 久御山町SC ☎075-633-5500

宇治田原町: 宇治田原町SC ☎0774-88-4333

木津川市: (公社) 木津川市SC ☎0774-72-6690

福知山市: (公社) 福知山市SC ☎0773-23-7677

京都市: (株) 日本情報サービス ☎075-644-9573

大山崎町: (公社) 大山崎町SC ☎075-956-7561

八幡市: (公社) 八幡市SC ☎075-983-0822

京田辺市: (公社) 京田辺市SC ☎0774-64-8822

その他: (株) 京都新聞折込サービスセンター ☎0774-44-6700

綾部市: (公社) 綾部市SC ☎0773-42-9030

向日市: (公社) 向日市SC ☎075-932-3987

宇治市: (株) ワイズソリューション ☎075-325-5647

城陽市: (公社) 城陽市SC ☎0774-52-9486

精華町: (公社) 精華町SC ☎0774-98-0510

京都府の人口 2,493,305人 (男:1,188,296人 女:1,305,009人) 世帯数 1,230,968世帯 (令和8年4月1日現在)

【発行】 京都府広報課 ☎075-414-4074 ☎075-414-4075 ✉ koho@pref.kyoto.lg.jp