

はなごよみ

2月	うめ 2月中旬～3月上旬	大本本部・丹波亀山城跡(亀岡市) [C-5] 生身天満宮(南丹市) [B-4] わち山野草の森(京丹波町) [B-2] 下大久保梅林公園(京丹波町) [A-3]
3月	桜 3月下旬～4月中旬	南郷公園・丹波亀山城跡(亀岡市) [C-5] 保津峡(亀岡市) [D-5] 七谷川和らぎの道(亀岡市) [C-5] 大堰川堤(南丹市) [C-5] るり溪(南丹市) [A-5] 園部公園(南丹市) [B-4] 日吉ダム(南丹市) [C-4] 大野ダム(南丹市) [C-2] 長谷の里(南丹市) [C-2] 曾根の大桜(京丹波町) [B-3] わち山野草の森(京丹波町) [B-2] 丹波自然運動公園(京丹波町) [B-3] グリーンランドみずほ(京丹波町) [A-3] グラウンドゴルフ場 他
4月	チューリップ 4月中旬～4月下旬	丹波自然運動公園(京丹波町) [B-3]
4月	つつじ 4月下旬～5月中旬	保津峡(亀岡市) [D-5] るり溪(南丹市) [A-5] 日吉ダム(南丹市) [C-4] 丹波自然運動公園(京丹波町) [B-3]
5月	しゃくなげ 5月上旬～6月上旬	長老ヶ岳(京丹波町) [C-1] 芦生の森(南丹市) [E-2]
5月	ばら 5月下旬～6月上旬	ガレリアかめおか(亀岡市) [C-5]
6月	さきょう・ささゆり 6月中旬～7月下旬	わち山野草の森(京丹波町) [B-2] さきょうの里(亀岡市) [B-5]
6月	あじさい 6月中旬～7月中旬	わち山野草の森(京丹波町) [B-2] 美山町南(南丹市) [D-2] 日吉町木住(南丹市) [C-3]
7月	オニバス ハス ハギ 7月中旬～8月中旬 8月下旬～9月上旬	平の沢池(亀岡市) [C-5] 佐々里峠(南丹市) [E-2]
8月	そば 8月下旬～10月上旬	犬甘野の郷(亀岡市) [B-6] 美山かやぶきの里(南丹市) [D-2] 三ノ宮(京丹波町) [A-2]
9月	彼岸花 9月下旬～10月上旬	穴太寺付近(亀岡市) [C-5]
10月	ばら コスモス 10月上旬～10月下旬 10月上旬～11月上旬	ガレリアかめおか(亀岡市) [C-5] 京都丹波/亀岡「夢コスモス園」(亀岡市) [C-5]
11月 12月	もみじ 11月上旬～12月上旬	鎌山神社(亀岡市) [C-5] 龍潭寺(亀岡市) [C-5] 神蔵寺(亀岡市) [B-5] 保津峡(亀岡市) [D-5] 出雲大神宮(亀岡市) [C-5] 西光寺(南丹市) [C-4] るり溪(南丹市) [A-5] 大野ダム(南丹市) [C-2] 龍穂寺(南丹市) [B-4] 丹波自然運動公園(京丹波町) [B-3] 玉雲寺(京丹波町) [B-3] 九手神社(京丹波町) [B-3]

歳時記

1月	上旬 中旬 下旬	福給会(亀岡市曾我部町/穴太寺) [C-5] 粥占祭(亀岡市千歳町/出雲大神宮) [C-5] 綱引き神事(南丹市八木町/大送神社) [C-4] 厄神祭(南丹市園部町/内林厄神宮) [C-4] 蒲生厄神祭り(京丹波町/蒲生八幡宮) [B-3] 美山かやぶきの里 冬灯廊(南丹市美山町北) [D-2]
2月	上旬	節分祭(各地) 美山雪まつり(南丹市美山町中/美山町自然文化村) [D-2]
3月	上旬 下旬～4月上旬	嵯峨野トロッコ列車運転再開 「保津舟の日」保津川下りオープン船営業開始 [C-5] 七谷川さくらウィーク [C-5]
4月	上旬 上中旬 中旬 下旬	猿田彦神社春季祭り(京丹波町/梅田春日神社) [A-3] 大野ダムさくら祭り(南丹市美山町/大野ダム公園) [C-2] とこなげさん千日まいり(亀岡市種田野町/千手寺) [B-5] 鎮花祭(亀岡市千歳町/出雲大神宮) [C-5] 鎮火祭(亀岡市千歳町/愛宕神社) [C-5]
5月	上旬 中旬 下旬 下旬ごろ～	亀岡光秀まつり(亀岡市) [C-5] 生身天満宮春まつり(南丹市園部町/生身天満宮) [B-4] 田原の御田(南丹市日吉町/多治神社) [C-3] 質志鐘乳洞まつり(京丹波町) [A-2] 京都帝釈天春の大祭(南丹市八木町/京都帝釈天) [C-4] 美山かやぶきの里一斉放水(南丹市美山町北) [D-2] 天足祭(京丹波町/祥雲寺) [B-2] 八坂神社御田祭(京丹波町) [B-2] 黒豆ロクフェスティバル(京丹波町/グリーンランドみずほ) [A-3] 鮎まつり解禁(各地)
6月	上旬 下旬～7月下旬	お田植えまつり(南丹市園部町/摩気神社) [B-4] さきょうの里 [B-5]
7月	上旬 中旬 下旬～8月上旬	観音祭り(京丹波町/長源寺) [A-2] 田歌の神楽(南丹市美山町/八坂神社) [E-2] ばち供養(京丹波町坂原/道の駅「和(なごみ)」) [B-2]
8月	上旬 中旬 下旬	平和祭保津川市民花火大会(亀岡市保津町/保津橋上流) [C-5] 京たんば夏まつり(京丹波町/丹波マークス) [B-3] 佐伯灯籠・人形浄瑠璃(亀岡市種田野町/種田野神社) [C-5] 六斎念仏踊り(南丹市八木町/西光寺) [C-4] 上げ松(松上げ)(南丹市美山町内4ヶ所) 牧山の松明行事(南丹市日吉町/普門院) [C-3]
9月	上旬 中・下旬	八田の行者祭り(京丹波町八田) [A-3] 京都南丹市花火大会(南丹市八木町/大堰橋上下流) [C-4]
10月	上旬 上旬～11月上旬 中旬 中下旬 下旬	からす田楽(京丹波町/川上神社) [B-2] 京都丹波/亀岡「夢コスモス園」 [C-5] 阿上三所神社大祭(京丹波町/阿上三所神社) [B-1-2] 胡麻日吉神社の馬馳け(南丹市日吉町/日吉神社) [C-3] 田原のカッコスリ(南丹市日吉町/多治神社) [C-3] 摩気神社神幸祭(南丹市園部町/摩気神社) [B-4] 質美八幡宮秋祭り(京丹波町質美) [B-2] 保津の火まつり(亀岡市保津町/請田神社、保津八幡宮) [C-5] 京丹波マルシェ(京丹波町) [B-3] やぶさめ神事(南丹市八木町/幡日佐神社) [C-4] 亀岡祭(亀岡市内) [C-5]
11月	中旬 下旬～12月下旬	大野ダムもみじ祭り(南丹市美山町/大野ダム公園) [C-2] 京都・亀岡紅葉ライトアップ 京都丹波 夢ナリエ(亀岡市/さきょうの里) [B-5]
12月	上旬	美山かやぶきの里一斉放水(南丹市美山町北) [D-2]

京都丹波
みどりの
里まつり

第43回 全国都市緑化フェア in 京都丹波

食農と環境そしてアートで輝く「京都丹波」

2026.9.18(土)～11.8(日)



公式HPIはこちら



京都丹波
みどりの
里まつり

「全国都市緑化フェア in 京都丹波 (2026.9.18～11.8開催!)」 応援1DAYパス

2026年3月20日(金)～11月30日(月)山陰線京都駅～和知駅間が1日乗り放題
(大人1,200円 こども600円)のQRチケットをKANSAI MaaSで販売中

KANSAI MaaS



京都丹波の自然と文化に触れて感じる新体験!

京都丹波の彩り



観る

味わう

感じる

遊ぶ

京都丹波の魅力、体験・実感できるモデルコースをご紹介します。

遊ぶ



■京都丹波とは、亀岡市・南丹市・京丹波町からなる地域の総称です。

〈観光案内〉

亀岡市商工観光課
TEL 0771-25-5034

JR亀岡駅観光案内所
TEL 0771-22-0691

南丹市商工観光課
TEL 0771-68-0050

南丹市観光協会
TEL 050-1724-4070

南丹市美山観光まちづくり協会
TEL 0771-75-9030

森の京都地域振興社
(森の京都DMO)

京丹波町商工観光課
TEL 0771-82-3809

京丹波町観光協会
TEL 0771-89-1717

京都府観光連盟
TEL 075-411-9990

京都総合観光案内所(京なび)
TEL 075-343-0548

パンフレットに関する
お問い合わせ

京都府 南丹広域振興局 農商工連携・推進課

<https://www.pref.kyoto.jp/nantan/kankou/>

〒621-0851 京都府亀岡市荒塚町1丁目4番1号 TEL 0771-23-4438 FAX 0771-21-0118



全国都市緑化フェア in 京都丹波



おすすめ観光スポット	P.3~4
歴史文化・産業観光	P.5~6
広域観光マップ	P.7~8
食の京都TABLE・道の駅	P.9~10
おすすめモデルコース	P.11~14

本当の「緑」を、ともに発見しませんか？

全国都市緑化フェアは、国民ひとり一人が緑の大切さを認識するとともに、緑を守り、愉しめる知識を深め、緑がもたらす快適で豊かな暮らしがある街づくりを進めるための普及啓発事業として、1983年から毎年、全国各地で開催されている花と緑の祭典です。

第43回となる全国都市緑化フェアは京都丹波が舞台。

亀岡市、南丹市、京丹波町、京都府がその地域色豊かな環境や風景、文化を発信し、訪れた人々とともに新たな魅力を発見してゆく、大規模なイベントとなります。

ここ京都丹波にしかない、緑のこえを一緒に探しましょう。

京都丹波みどりの里まつり (第43回全国都市緑化フェア in 京都丹波)とは？

今回のフェアは「丹念に手入れされてきた京都丹波という名の広大な庭園にゲストを招待し、豊かな実りを披露するフェア」。新しく何かを作り出すのではなく、もともとある自然や暮らしというキャンパスに、食やアートという彩りを添えて、訪れる人々を温かく迎え入れ、その価値を未来へとつなぐ架け橋となるフェアを目指します。



- 1 テーマは「食農と環境そしてアートで輝く『京都丹波』」**
もともとある豊かな里山や農地といった自然を活かし、それらに触れることでその価値を再認識していくというアプローチをとっています。京都丹波全体を会場に見立て、伝統的な自然景観とそこで育まれた豊かな食文化、さらには芸術家の作品を掛け合わせた魅力を発信します。
- 2 ありのままの京都丹波**
京都丹波を優しく包み込む幻想的な丹波霧と豊かな水系が形作る山、川、水田、畑などが一体となった日本の原風景ともいえる風土そのものを展示の根幹に据え、先人が守り育ててきた自然と人々の暮らしの調和をありのままに披露します。
- 3 アートによる空間演出**
京都丹波に関わりを持つ多くの芸術家やデザイナーの協力を得ながら、より花と緑と芸術が調和した空間を創出します。
- 4 拠点ごとの個性的で多様な体験空間**
天然記念物アユモドキとの共生を図るオーガニックビレッジパーク、約800万本が咲き誇るコスモス園、ヘビウリの緑のトンネルなど各フェア拠点で地域資源を活かした多様な体験を用意します。
- 5 地方の小規模自治体が連携して開催する新たな試み**
2市1町合わせて人口約13万人の京都丹波で自治体同士が連携して開催することで、規模が小さくても地域本来の魅力を活かして開催することができることを示し、地方創生のモデルケースとなる先進的な取り組みを目指します。

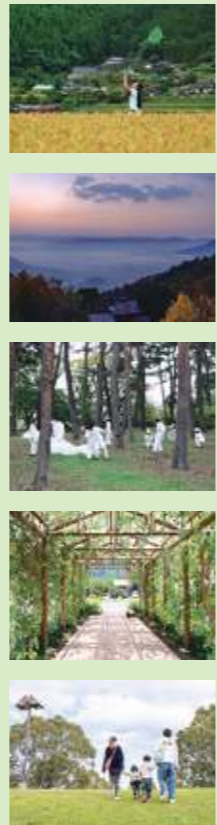

5つの拠点を紹介

美しい花々とともに、京都丹波みどりの里まつりは、アートや食農、環境、里山の暮らしを五感で体感できる祭典。京都丹波エリアの魅力や多彩な催しを楽しみ尽くそう！

京都・亀岡保津川公園および周辺

日本の原風景とアートの共鳴
放置竹林の竹を活用したアート作品や農小屋アートなど、里山の自然と調和した作品を多数設置。日本の原風景がアートと共鳴し、訪れる人々にかつてない感動をお届けします。

青空の下の里山マルシェ
京都丹波の豊かな大地で育まれた新鮮な農産物が集まります。採れたての里山の恵みを青空の下で味わい、心も体も満たされる特別なマルシェです。

希少種アユモドキと共存する公園
この拠点は、国の天然記念物アユモドキが息づく特別な場所。ピオトープや共生ドームを設置し、多様な生物と共に生きる「共存」と「いのち」の尊さを学べます。

亀岡運動公園および周辺

生まれ変わったステージで放つ渾身のパフォーマンス
リニューアルしたステージで、様々な熱いパフォーマンスが繰り広げられます！ダンスや音楽ライブなど、渾身のステージをお見逃しなく。

世界で活躍する庭園デザイナーが贈るメインガーデン
チェルシー・フラワー・ショー・金賞13回の偉業を達成した庭園デザイナー石原和幸氏。世界最高峰の巨匠が、至高のランドスケープを創造します。

みんなで創る、彩りの競演
企業や自治体などが出展する庭園や花壇、寄せ植え、ハンギングバスケット、壁面緑化など、多様な作品が公園を華やかに彩ります。

わち山野草の森および周辺

山野草
約900種類の山野草や花木などが息つき、四季折々に美しい花・風景を満喫することができます。素朴な草花や花木などを見ながら散歩して、心身ともにリフレッシュしていただけます。

みどりのトンネル
京丹波町産木材で作られたみどりのトンネル。トンネルの周りには、たくさんの植物が植栽されています。そのなかでも、「カンアオイ」「ヒメカンアオイ」は京都府の絶滅危惧種・天然記念物に指定されている「ギフチヨウ」の幼虫の食草となっています。

森の展示室
森の中で記憶にふれ、その先の未来の時間を想像する。昔より続く、つくること、色、形。過去、未来、そして現在へまわる空想時間を表現したアート作品がわち山野草の森の中をステージに展開されています。初の秋開催です。

園部公園および周辺

山頂公園
「京都の自然200選」にも選定されている小麦山の山頂を、芝生広場として整備します。山頂からは京都丹波の眺望が楽しめます。

全国養生大会&マルシェ
日本養生普及協会が毎年開催する全国大会。京都丹波の食材を活かして、食と健康の関係性を学びながら楽しむマルシェも同日開催します。松茸も出るかも！

日本最後の城<園部城跡>VR体験
日本で最後に築城された園部城。巽櫓・櫓門（現在は園部高校の校門）・番所は京都府暫定登録文化財。VR体験で往時の面影も楽しめます。

京都府立丹波自然運動公園および周辺

京丹波マルシェ
毎年京丹波町で開催される、食をテーマにしたイベント。京都丹波ならではの食の魅力を存分に味わえます。期間中はマルシェのほか、食にまつわる催しや多彩なイベントもお楽しみいただけます。

菊の展示
毎年10月下旬から開催されている菊花展。2026年は緑化フェアにあわせて10月初旬から展示を行います。公園と日本菊花全国大会で二連覇した須知高校の菊をはじめ、菊愛好家や地域の皆さまが丹精込めて育てた色とりどりの菊をお楽しみください。

京丹波行き

■アクセスの基本 JR嵯峨野線・山陰本線
JR嵯峨野線は、京都駅と亀岡駅（快速約20分）・園部駅（快速約36分）を結び、京丹波へアクセスする基本です。途中下車すれば、亀岡市、南丹市の観光スポットに直行できます。京丹波町へは、園部駅から和知駅まで約35分。バスでは、園部駅から園福線の利用が便利です。

●JR西日本お客様センター TEL 0570-00-2486

●中京交通 TEL 0771-63-0521

■京都縦貫自動車道
京都丹波地域を縦断する京都縦貫自動車道は、平成27年度に全線開通し、名神大山崎JCTから亀岡15分、園部30分、丹波35分で行けるようになりました。

●NEXCO西日本お客様センター TEL 0120-924863

■阪急京都線「桂駅」から京都丹波へ
阪急電鉄京都線「桂駅」（東口）とJR嵯峨野線「亀岡駅」前を、路線バスが結びます。所要時間約40分で一気に京都丹波へ。

●京阪京都交通 TEL 0771-23-8000(亀岡営業所)

■嵯峨野トロッコ列車
京都・嵯峨野-亀岡間7.3kmを約25分で結ぶ観光列車。1989年まで山陰本線として利用されていた路線。溪谷に沿って蛇行し眼下に広がるパノラマは最高です。休休日：不定休。季節により臨時列車運行日、部分連休日あり。12月30日から2月末日まで冬期運休。公式ホームページにてご確認ください。全席指定。

●嵯峨野観光鉄道テレフォンサービス TEL 075-861-7444



おすすめ観光スポット

JR京都駅から電車で約20分。ご利益の国亀岡へようこそ。

歴史と文化と自然が調和する「京の奥座敷」

知れば知るほど楽しさは倍増。

四季折々の旬の味と癒しのひとときがここにあります。

亀岡

遊ぶ



■丹波亀山城跡 **P5** Check!
明智光秀が、天正5年（1577）頃、丹波攻略の拠点とするために築城しました。
📍 亀岡市荒塚町内丸1
☎ 0771-22-5561（見学の際は受付に申し出が必要）

■保津川下り
慶長11年（1606年）、豪商・角倉了以が、米や野菜、薪炭などを京都へ輸送するために舟運を整備した保津川を約16km、約2時間で美しい景色を見ながら下ります。
📍 亀岡市保津町下中島2
☎ 0771-22-5846

■保津川ラフティング
保津渓谷の絶景のなか、保津川の激流をボートで下ります。途中、飛び込みやボート上で遊びながら保津川を満喫できます。
☎ 0771-22-0691（JR亀岡駅観光案内所）

京都縦貫自動車道でぐっと近くになった京丹波。

緑のめぐみいっぱいのふるさとで
味わう、感じる、遊ぶ、観る
「京丹波紀行」。

京丹波

■琴滝
十三弦の琴糸のように見え、その音色は琴の音に似ているといわれています。
📍 京丹波町市森

■玉雲寺
紅葉の名所。応永23年（1416年）に太容梵清禪氏が須知出羽守慶吉の慈請を受けて開山。
📍 京丹波町市森滝見9
☎ 0771-82-0628

■丹波ワインハウス **P6** Check!
農園・ワイナリーの見学ができ、地元食材を使ったレストランやワイン生活を彩るショップが併設されています。
📍 京丹波町豊田千原83
☎ 0771-82-2003

■和知人形浄瑠璃 **P5** Check!
江戸時代の末期が起源とされ、太夫、三味線、人形遣いの「三業」で成り立つ三位一体の伝統芸能です。京都府無形民俗文化財に指定されています。
📍 道の駅「和」伝統芸能常設館
☎ 0771-89-1717（京丹波町観光協会）

■出雲大神宮
709年建立。元出雲の伝承があり、徒然草にも記載があります。丹波國一之宮として信仰され、長寿、縁結び、金運にご利益があります。
📍 亀岡市千歳町千歳出雲無番地
☎ 0771-24-7799

■湯の花温泉
かつて戦国武将も刀傷を癒したといわれる湯あみの地、湯の花温泉。京都市内から車で約40分で行けるといって気軽ながら、都会の喧嘩から隔絶された自然美しい温泉地で、心からくつろげるお宿があります。
📍 亀岡市稚田野町芦ノ山流田3-1
☎ 0771-22-5645（湯の花温泉観光旅館協同組合）

■かめおか霧のテラス
秋から春にかけて発生する丹波霧を楽しめる絶景スポット。
📍 亀岡市下矢田町医王谷 亀ヶ尾山山顶付近

京都丹波を代表するグルメの数々。歴史の中で引き継がれる伝統的な料理の数々をご賞味ください。



ほたん鍋 ジビエ料理（鹿肉、猪肉） そば 京地鶏料理 鮎料理

■芦生の森
日本の動植物の7割があるといわれる芦生。神々しいほどの自然に圧倒されます。ガイド付きのハイキングツアー、イベントなどに参加してみたいかが？
📍 南丹市美山町芦生

■南丹 ひよし温泉
日吉ダムの目の前に天然温泉、プール、レストラン、農産物直売所、室内エア遊具施設等があり、アウトドアメーカーの「DOD」とコラボしたキャンプ場やBBQ場を有する複合施設。
📍 南丹市日吉町中宮ノ向
☎ 0771-72-1526

■るり溪
比較的緩やかな山地にできた渓谷では、さまざまな滝や岩の見事な自然美を見ることができます。
📍 南丹市園部町大河内

■南丹 るり溪温泉
リニューアルした温泉 & 水着温泉に加え、小さなお子様が存分に楽しめるキッズエリアを新設。岩盤浴やフードコート、年中楽しめるイルミネーションも魅力です。
📍 南丹市園部町大河内広谷1-14
☎ 0771-65-5001

感じる

心のふるさとに会う 古き良き日本の原風景の山里、南丹市。
自然美あふれるるり溪、古代の息吹が聞こえる芦生の森。
京都市内から90分で行ける癒しのスポットがあります。

南丹

■美山かやぶきの里
約50戸の集落の8割がかやぶきの民家でひな壇状の傾斜地に立ち並ぶ風景は昔話の舞台のよう。
📍 南丹市美山町北
☎ 0771-75-9030（南丹市美山観光まちづくり協会・水曜定休）

■生身天満宮
全国に1万2千社ある天満宮の中で唯一、菅原道真公が在世中に生祠（いきほこら）として祭祀したことから生身（いきみ）天満宮と称し、日本最古の天満宮です。
📍 南丹市園部町美園町1号67番地
☎ 0771-62-0535

■府立丹波自然運動公園
園内に遊歩道やパターゴルフ、天文館、各スポーツ施設、宿泊施設もあります。
📍 京丹波町曾根崩下代110-7
☎ 0771-82-0300

味わう

観る

■清源寺
木喰上人が彫り上げた木像の十六羅漢像や釈迦像が収められている1045年建立の古寺。
📍 南丹市八木町諸畑大谷口102
☎ 0771-42-3743

■嵯峨野トロッコ列車
渓谷に沿った線路の左右に保津川の流れと四季折々の景色が広がります。
📍 京都市右京区嵯峨天竜寺車道町
☎ 075-861-7444（嵯峨野観光鉄道テレフォンサービス）



歴史文化・産業観光

伝統文化、京都丹波の営み

歴史にふれる

京都丹波を貫く山陰道、大堰川・保津川・由良川。古代より人々はこれらのルートをたどり、文化を育んできました。代々受け継がれてきた祭事を訪ね、歴史に思いをはせてみては。お問合せは各観光協会まで。

和知人形浄瑠璃(京都府無形民俗文化財) [B-2]

江戸時代末期、農閑期に楽しんだのが始まりとか。一人で大型の人形を操る「一人遣い」が特徴。京丹波町・道の駅「和」伝統芸能常設館では、定期公演が行われています。



田原の御田(お田植まつり)(重要無形民俗文化財) [C-3]

五穀豊穡祈願のお田植まつり。即興的な進行は、かつての狂言の様子をうかがわせます。

5月3日 南丹市日吉町 多治神社



たうた かくら 田歌の神楽 [E-2]

口頭伝承だけで400年にわたり受け継がれてきた五穀豊穡を願う祭り。村人が、神主、天狗、奴、ひよっこ、お多福、たるおい爺に



仮装し行列する。ユニークな道中の奴振り、「神楽」の披露など見どころの多い独特の祭り。

7月14日 南丹市美山町 八坂神社

亀岡祭山鉾行事(京都府登録無形民俗文化財) [C-5]

709年(和銅2年)に創建された鍬山神社の秋季大祭で、水害などの厄災除けと豊かな実りへの感謝のお祭です。宵宮は亀岡市内山鉾町ごとに山飾り・囃子・イベントなどを開催し、本祭では11基の山鉾が城下町を巡行します。

10月24日(宵宮)
25日(本祭)



佐伯灯籠人形浄瑠璃(重要無形民俗文化財) [C-5]

菫田野神社など四社合同の祭礼。鎌倉時代、宮中より菫田野神社に灯籠が下賜されたことを祝ったのが起源とされます。串人形を使った人形浄瑠璃も奉納されます。

8月14日 ひえだの
亀岡市 菫田野神社



京都丹波の明智光秀ゆかりの地

数々の功績を残し、戦国時代の歴史を大きく動かした“明智光秀”。大河ドラマの主人公として描かれましたが、亀山(現在の亀岡)、丹波の民衆に敬われ、領国経営にも努められたから、連歌や茶道にも造詣が深い教養人でもあり、武将、統治者、愛妻家という様々な姿が再認識されています。丹波平定を成し遂げ、この地を治めた光秀ゆかりの地を巡ってみませんか。

亀岡光秀まつり(毎年5月3日)

戦国時代の智将・明智光秀公の遺徳を偲び、市民をあげて顕彰する市内最大規模の春まつりとして開催され、光秀公の勇壮な武者行列を再現し、城下町を練り歩きます。

●問合せ先 JR亀岡駅観光案内所



丹波亀山城跡 TEL 0771-22-5561 [C-5]

明智光秀が、天正5年(1577)頃、丹波攻略の拠点とするために丹波亀山城を築城。

●問合せ先 大本本部総合受付 亀岡市荒塚町内丸1 (見学の際は受付に申し出が必要)



谷性寺 TEL 0771-26-2054 [B-5]

明智光秀の首塚が祀られ、命日にあたる6月14日に回向が行われています。初夏には明智家の家紋である桔梗が門前「ききょうの里」で咲き乱れ、「桔梗寺」「光秀寺」とも呼ばれています。丹波亀山城内下町から移築した明智山門があります。

●場所 亀岡市宮前町猪倉土山39



明智越・唐櫃越、老ノ坂 TEL 0771-22-0691

明智光秀が、1万5千の軍勢を三隊にわけて、京の本能寺へ進軍したとされています。現在、明智越、唐櫃越はハイキングコースとなっています。

●問合せ先 JR亀岡駅観光案内所



御影山城跡(出雲大神宮) [C-5] TEL 0771-24-7799

出雲大神宮の背後にある出雲山が城跡。丹波の柳本伊予守が築城したとされています。その後丹波守護代内藤国貞が支配下に置き、明智光秀軍が侵攻した際は、国人衆が防戦したと伝わっています。

●場所 亀岡市千歳町千歳出雲無番地



八木城跡 TEL 050-1724-4070 [C-5]

丹波国内では、八上城、黒井城と並ぶ三大城郭のひとつ。丹波守護代内藤氏の居城として伝えられますが、城は、明智光秀の丹波侵攻により没落しました。現在は、石垣の一部や曲輪跡が山頂部だけでなく尾根づたいや谷間にも残り、当時の雄大な様子を伝えています。

●問合せ先 南丹市観光協会



玉雲寺 [B-3] TEL 0771-89-1717

(京丹波町観光協会) 天正7年(1579年)、明智光秀の市森城攻撃によって寺の建物や宝物はほとんどが焼失。現代の境内・本堂・庫裏は光秀が禅氏の徳を尊崇し、天正8年に再興したものです。近隣には琴滝、須知城跡があります。

●場所 京丹波町市森滝見9



産業観光・伝統・匠

(要予約)料金、受入時期、受入人数等の詳細については各施設にお問い合わせください

～産業観光・工場見学～

恵まれた自然環境と農林産物を生かした食品加工など、様々な工場があり、京都丹波ならではの産業を形づくっています。おなじみの商品の製造工程がご覧いただけます。

丹波ワインハウス事業株 TEL 0771-82-2003 [B-3]

ぶどう畑やワインの製造工程が見学できます。おすすめワインの試飲も。レストランでは丹波の食材にこだわったお料理とワインを楽しめます。



石井食品(株)京丹波工場 TEL 0771-82-2131 [B-3]

原材料の履歴管理や生産工程、検査体制のご紹介をします。工場では食べられない作りたてのミートボールなどの試食もできます。詳しくはホームページをご覧ください。



侷長老

TEL 0771-84-0018 [B-2]

長老ヶ岳のふもとで、こだわりの丹波の地酒を造る酒蔵です。酒蔵見学ときき酒が体験できます。



株井筒ハツ橋本舗 新光悦 TEL 0771-68-2800 [B-4]

京都新光悦村にオープン。ハツ橋の製造現場を見学し、休憩、お買物ができます。予約をすれば手焼き体験も楽しめます。



雪印メグミルク(株)京都工場 TEL 0771-43-2150 [C-4]

雪印メグミルク(株) 京都工場 池上製造所 TEL 0771-42-6871 [C-4]

牛乳をはじめ、乳飲料、果汁、ヨーグルトなどの製造工程や品質管理室の見学とビデオの上映があります。



竹岡醤油株

TEL 0771-26-3007 [B-5]

波動理論に基づき、いつもモータルト等のクラシック音楽を流し、醤油造りをしています。



大石酒造(株)の館

TEL 0771-22-0632 [C-5]

酒の館、本館と本蔵の酒造見学ができます。伝統ある手づくりの技、蔵元ならではの丹波のきき酒をしていただけます。また、美山店ではきき酒と販売をしております。



丹山酒造(有)

TEL 0771-22-0066 [C-5]

「酒造りは米作りから 米作りは土壌から」を基に丹波で収穫した自然農法米山田錦の清酒をご用意しております。利き酒も行えます。



京都丹波には引き継がれる技術、伝統が息づいています。また、歴史と文化を体験できます。

京都ほづ藍工房株式会社

TEL 080-4646-1220 [C-5]

いったん途絶えた「京の水藍」は、徳島の藍師の手によって脈々と受け継がれ、ここの地で復活しました。藍染め体験は要予約。



将大鍛刀場

TEL 0771-56-8502 [B-5]

京都府で有数の鍛刀場。刀剣、特に日本刀を作る職人、刀匠として、この京都丹波の地に鍛刀場をかまえています。【見学のみ不可、体験要事前予約】



天然砥石館

TEL 070-2275-1466 [C-5]

亀岡市で産出された丹波青砥や合砥の他、全国各地・世界の貴重な天然砥石を展示しています。体験型博物館として、天然砥石による研ぎ体験コーナーや、販売コーナーも備えています。



京すだれ川崎 TEL 0771-22-6833 [C-5]

夏の風物詩でもあるすだれは、窓の外や軒先に垂らされ、日よけ、目隠し、虫よけなどの目的で使われています。お店は、ログハウスの展示場と工房があり、工房は「木・竹の加工場所」と「すだれ編み場所」などに分かれています。【見学のみ不可、体験要事前予約】



京都丹波の陶芸

TEL 0771-22-0691

(JR亀岡駅観光案内所)

京都丹波には窯元が数多くあり、百年以上続く窯元から作品制作の場としてこの地を選んで工房を開いた陶芸作家がいます。陶芸体験・教室も開催されています。

■藤井陶苑 [B-5] TEL 0771-26-2264
■昭楽窯 [C-6] TEL 0771-27-3001
■亀京窯 [B-5] TEL 090-3164-6731



KYOTO TAMBA 広域観光マップ

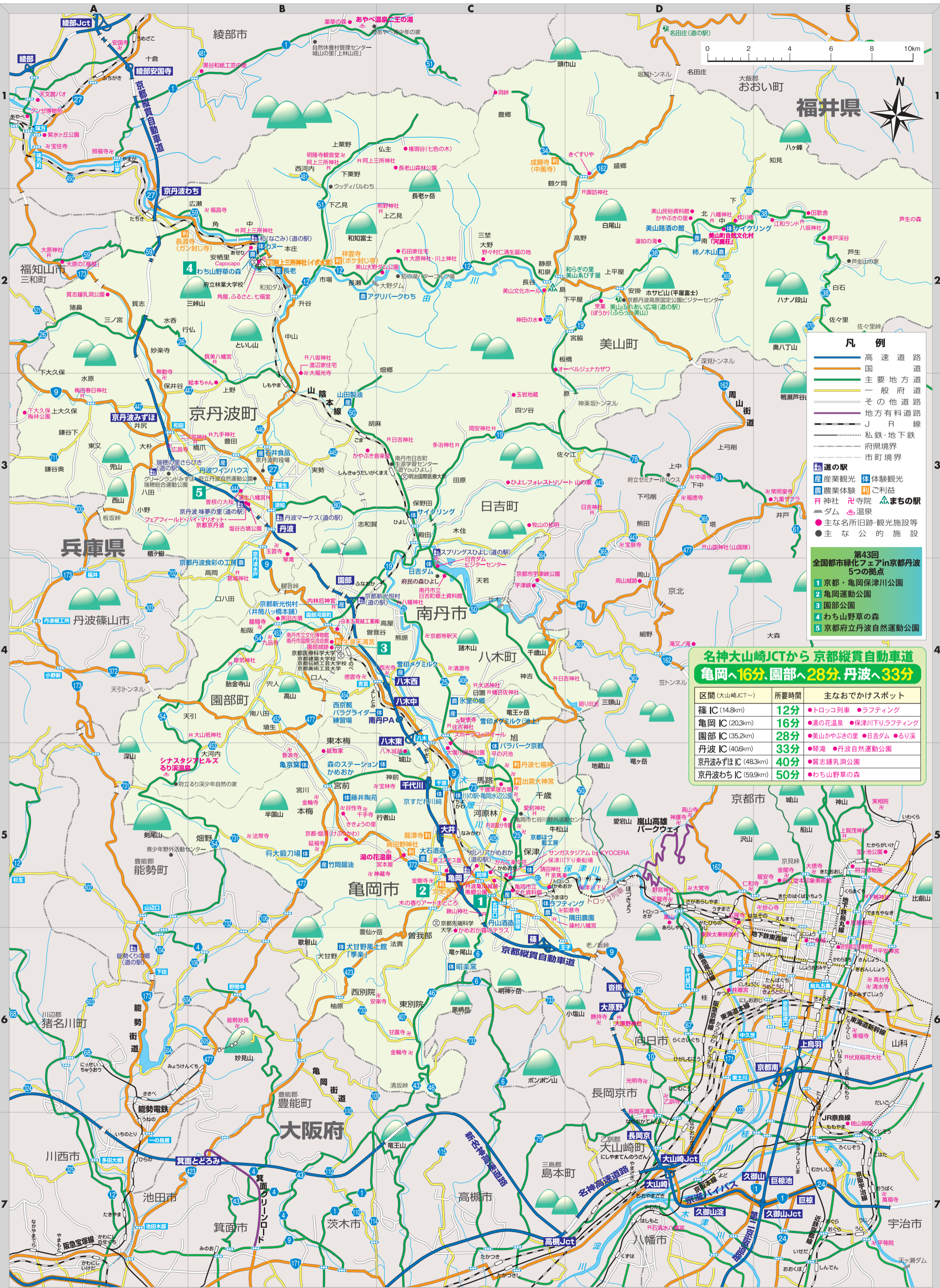

名神大山崎JCTから京都縦貫自動車道

亀岡へ16分、園部へ28分、丹波へ33分

区間 (大山崎JCT~)	所要時間	主なおでかけスポット
篠 IC (14.8km)	12分	● トロッコ列車 ● ラフティング
亀岡 IC (20.3km)	16分	● 湯の花温泉 ● 保津川下りラフティング
園部 IC (35.2km)	28分	● 美山かやぶきの里 ● 日吉ダム ● るり溪
丹波 IC (40.6km)	33分	● 琴滝 ● 丹波自然運動公園
京丹波みずほ IC (48.3km)	40分	● 質志鍾乳洞公園
京丹波わち IC (59.9km)	50分	● わち山野草の森

- ### 凡例
- 高速道路
 - 国道
 - 主要地方道
 - 一般府道
 - その他道路
 - 地方有料道路
 - J R 線
 - 私鉄・地下鉄
 - 府県境界
 - 市町境界
-
- ### 道の駅
- 産業観光
 - 体験観光
 - 農業体験
 - ご利益
 - 神社
 - 寺院
 - まちの駅
 - ダム
 - 温泉
 - 主な名所旧跡・観光施設等
 - 主な公的施設

- ### 第43回 全国都市緑化フェア in 京丹波 5つの拠点
- 1 京丹波みずほ自然運動公園
 - 2 亀岡運動公園
 - 3 園部公園
 - 4 わち山野草の森
 - 5 京丹波立丹波自然運動公園

※ 地図の無断転載・複製を固く禁じます。

食の京都TABLE・道の駅

食材の宝庫、京都丹波を満喫

食を楽しむ

京都丹波は、平安時代から都の人々の食生活を支えつつ、京料理や京菓子の伝統形成に大きな役割を果たしてきました。京都の歴史に繋がる食材の宝庫であり、ここでしかできない食の体験ができます。



京都府では、「食」を目的とした観光誘客を促進するため、地域の拠点となる農林水産物直売所や道の駅を「食の京都 TABLE」として選定しています。各施設では、地域の観光情報も発信中！観光の際は、ぜひ「食の京都 TABLE」へお立ち寄りください！



食の京都TABLE ホームページ

道の駅 瑞穂の里・さらびき

地元農家の栽培する新鮮・安心な野菜が並び、軽食コーナーでは地元産そば粉使用の十割そばや黒豆ソフトが大人気です。



大黒本しめじ



天ざるそば

道の駅 「京丹波 味夢(あじむ)の里」

京都縦貫道のど真ん中に位置する道の駅 京丹波味夢の里は、縦貫道の中で唯一お食事・お買い物をしていただける施設として皆様のお越しをお待ちしています。



味夢のそば



地元農家の新鮮野菜

道の駅「和(なごみ)」

野山の景色を眺めながら、のんびりと地域の食材を生かした食事やスイーツを楽しんでいただけます。春は山菜、夏は鮎、秋は黒大豆、栗、冬はジビエと季節時々のお味が楽しめる道の駅です。



モンブランソフト



和知黒カヌレラ

道の駅 美山ふれあい広場

ふらっと美山店(美山の特産品販売)、美山のめぐみ牛乳工房(ジェラート・ソフトクリーム販売店)は道の駅美山ふれあい広場内にあります。美山町にお越しの際は是非お立ち寄りください。



美山牛乳



ジェラート

道の駅 京都新光悦村

京都縦貫自動車道園部IC出口からすぐの場所にある道の駅。南丹市産の野菜を多く取り扱っている直売所での買い物を楽しむことができます。道の駅内のカフェ「京都祇園フリアン」では美山牛乳を使用したシュークリームや園部産温心米コシヒカリと京丹波産卵「くろ丹波」を使ったたまごかけごはんセットなどのフードメニューでお腹を満たすことができます。



温心米



巻きずし

道の駅 スプリングスひよし

地元の農家が丹精込めて育てた新鮮な野菜をはじめとした農産加工品を、毎日お買い求めいただけます。



彩花菜園



京都府産黒毛和牛プレミアムBBQプラン

各施設の所在地や連絡先は、p10の道の駅情報をご覧ください。

田舎を楽しむ

食や健康、自然に触れることができる「田舎体験」はいかがでしょう。様々な体験プログラムに、ご家族やお友達とお出かけください。

〈要予約〉料金、受入時期、受入人数等の詳細については各施設にお問い合わせください

京丹波町

農業生産法人 株みとけ
TEL 0771-84-1008 (和知ふるさと振興センター)

水菜や黒豆の枝豆の収穫体験が可能。また、京丹波の旬の農産物を収穫するだけでなく、農家の丁寧なガイドにより本場の丹波ブランド食材について学べます。



わち山野草の森
TEL 0771-84-2041 [B-2]

12ヘクタールの園内には900種の山野草や花木が息つき、山野草の観察や寄せ植え、苔玉教室、木工クラフトなど体験メニューが盛りだくさんです。



亀岡市

農事組合法人 犬甘野(いぬかんの) 営農組合
TEL 0771-27-2189 [B-6]

「犬甘野風土館 季楽」では、地元農家組合が手がけた「犬甘野そば」と新鮮な野菜の販売を行っています。

道の駅情報

道の駅 「京丹波 味夢(あじむ)の里」
京丹波町曾根深シノ 65-1
TEL:0771-89-2310 [B-3]

道の駅 「和(なごみ)」
京丹波町坂原上モジリ 11
TEL:0771-84-1008 [B-2]

道の駅 「瑞穂の里・さらびき」
京丹波町大朴休石 10-1
TEL:0771-88-9350 [A-3]

道の駅 「ガレリアかめおか」
亀岡市余部町宝久保 1-1
TEL:0771-29-2700 [C-5]

道の駅 「京都新光悦村」
南丹市園部町曾我谷縄手 15-3
TEL:0771-68-1100 [B-4]

道の駅 「丹波マーケス」
京丹波町須知色紙田 3-5
TEL:0771-82-3180 [B-3]

道の駅 「美山ふれあい広場」
南丹市美山町安掛下 23
TEL:0771-75-0190 [D-2]

道の駅 「スプリングスひよし」
南丹市日吉町中宮ノ向 8
TEL:0771-72-1526 [C-3]

京都丹波のごちそう

京都丹波地域は、千年以上にわたり京の都の食文化をささえる食材の一大供給地です。道の駅や直売所、店舗などで是非味わってください。

丹波くり



栗と言えば丹波くり。古くから献上物として都に運ばれるなど、粒が大きくて甘みがある丹波くりの品質はトップクラスとされています。

そば



京都丹波地域は、京都府産そばの約半分を占める「そばの里」となっており、9月・10月には、そばの花も見られます。

鮎



由良川や保津川流域で獲れた生きたままの鮎を都に運んだ「鮎の道」があり、京都丹波地域は、鮎の名産地として知られてきました。

京都大納言小豆



つぶが大きくて色艶が良く、独特の香りがあります。京都丹波地域は、気象や土壌に恵まれ、古くから高品質の小豆の産地となっています。

黒大豆えだまめ



京都丹波地域は、昼夜の温度差が激しく、濃厚な味わいが特徴の黒大豆えだまめの産地となっており、10月には旬を迎えます。

京野菜、畜産物など



京都丹波地域は、京みず菜や賀茂なすなどのブランド産品や牛(肉用・乳用)、豚、鶏(肉用・採卵)などの一大供給地です。

ジビエを楽しむ

南丹市美山町を中心に、地元の野生鹿をいかしたジビエ(野生動物の料理)をお楽しみいただけます。



鹿力レー

一年を通じてお楽しみいただけるお店

- 美山町自然文化村河鹿荘 [D-2] TEL 0771-77-0014
- 枕川楼 [D-2] TEL 0771-77-0003
- きぐすりや [D-1] TEL 0771-76-0015
- オーベルジュ・ナカザワ(フレンチ) [C-2] TEL 0771-75-2001
- スプリングスひよし [C-3] TEL 0771-72-1526



鹿肉のワイン煮込み



鹿肉のミニ会席

ご利益をめぐる

地元の人々が長年にわたり大切に伝承し信仰してきたご利益のお寺、神社が緑の中にそっとたたずんでいます。マイペースでご利益めぐりをして、澄んだ空気をすって…心身ともにリラックスしてください。

- 京丹波町
- 癒封じ 長源寺 [A-2]
 - 癒封じ ぼけ封じ 祥雲寺 [B-2]
 - いば 疣水神社 [B-2]

- 亀岡市
- 諸病平癒 穴太寺 [C-5]
 - 癒封じ 藤田野神社 [C-5]
 - 縁結び 出雲大神宮 [C-5]
 - 幸福 丹波七福神 [C-5]
 - かん虫封じ 龍潭寺 [C-5]

- 南丹市
- 学問と合格 生身天満宮 [B-4]
 - 中風除け 成願寺(中風寺) [C-1]

おすすめモデルコース

うきうきと旅の気分、JR・バスで
思いついて気ままに、お車で

JRで

モデルコース① 亀岡 嵯峨野トロッコ列車と保津川下りで亀岡散策

日帰り

京都市内から日帰りの人気定番コース。亀岡を代表する観光名所、嵯峨野トロッコ列車、保津川下りには、近隣、国内外から多くの観光客が訪れます。またトロッコ亀岡から京馬車の周遊コース、保津川下り乗船場までのコースもあり、JRで行く日帰り周遊コースとしても好評です。



●JR亀岡駅観光案内所 TEL 0771-22-0691

モデルコース②～④を入れて、一日満喫するのもおすすめ

JRで

モデルコース② 京都・亀岡 城下町を散策 (亀岡市)

約3.5km
徒歩約1時間

明智光秀が丹波攻略の拠点として築いた丹波亀山城。1582年(天正10年)、光秀は丹波亀山城から本能寺に向かったのです。天守を大改築した「慶長の天下普請」から数えて400年以上。JR亀岡駅南側、東西約4kmの細長い町並みには、城跡をはじめ京格子や虫籠窓(むしこまど)の商家、町家など山陰道の風情が今に伝えられます。[C-5]

丹波亀山城跡…現在は宗教法人大本の本部になっています。見学は現地の受付で申し込みを。
南郷公園…丹波亀山城跡の公園。春の桜並木など四季折々の花が楽しめます。



聖隣寺 境内には信長の供養塔が
稱名寺 堂々とした白壁に城下町の風情
丹山酒造 白壁になまこ壁の酒蔵建築
本町辻子 小路に3寺・5祠が並ぶ
丹波亀山城跡の石垣

●JR亀岡駅観光案内所 TEL 0771-22-0691

JR+バスで レンタサイクルで

モデルコース③ ご利益めぐり/日本一の早廻り 七福神と縁結びの神、火の神 (亀岡市)

約12.5km
徒歩約3時間

わずか8kmのなかに素朴なお寺が七つ並び、七福神をおまつりしています。さらにその間に、縁結び・幸運の湧き水で知られる創建1300年の出雲大神宮と、火防ぎの神をまつる愛宕神社があります。休憩しながら楽しく神様めぐりを。

※かめまる観光レンタサイクル JR亀岡駅北口ポート・南口ポート
※路線バス10分 「毘沙門」下車または徒歩40分(約3km)

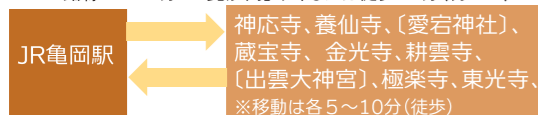

※路線バス15分 「小口」乗車

お買物、お食事 がんこ楽々荘 庭園を眺めながら京料理 [C-5]
丹山酒造 丹波米と水で造る美酒の数々

●JR亀岡駅観光案内所 TEL 0771-22-0691



〔お問合せ先〕
がんこ楽々荘 TEL 0771-56-8880
丹山酒造 TEL 0771-22-0066
亀岡市ふるさとバスのダイヤ案内 TEL 0771-23-8000 (京阪京都交通亀岡営業所)

JR+バスで

モデルコース④ お寺、神社をめぐりお料理を楽しみ、温泉でひといき (亀岡市) 日帰り/1泊

西国観音霊場二十一番札所で病の部位をなでると治癒するといわれる釈迦涅槃像をまつる六太寺(あなおうじ)、癌封じで知られる蔦田野(ひえだの)神社、明智光秀の首塚を供養する谷性寺(こくしょうじ)。地元食材のお料理や温泉とあわせて、お寺、神社めぐりをお楽しみください。

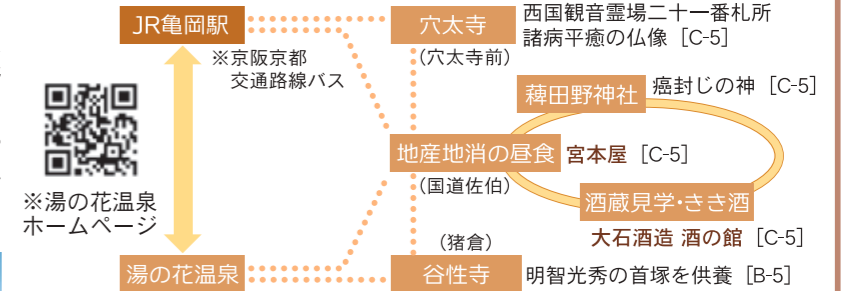

京都・烟河 六太寺

〔お問合せ先〕

宮本屋 TEL 0120-88-0635
大石酒造 酒の館 TEL 0771-22-0632
京阪京都交通(亀岡営業所) TEL 0771-23-8000
●JR亀岡駅観光案内所 TEL 0771-22-0691

タクシー観光 亀岡1時間の旅

保津川下り乗船やJR乗車まで、JR亀岡駅周辺で1時間を過ごしたい!というお客様に、観光タクシーをご紹介します。

出雲大神宮: JR亀岡駅前→出雲大神宮→丹波亀山城跡→酒蔵(丹山酒造)→保津川下り乗船場など

料金、受入人数等の詳細についてはお問い合わせください。
(お問い合わせ先)
京都タクシー株 TEL 0120-051414

時間: 1時間

お車で

モデルコース⑤ 懐かしい日本の原風景「美山かやぶきの里」～魅力尽きない美山～(南丹市) 日帰り/1泊

刻一刻、美しく移りかわる山々の景色と、懐かしい日本の原風景・かやぶき民家に出会える美山町。集落内約40棟のかやぶき民家は、今も人々が住まうききたる伝統建造物。民俗資料館やちいさな藍美術館もおすすめです。



河鹿荘(かじかそう)とジビエ料理
かやぶきの里近くの「美山町自然文化村」では、日帰り入浴、キャンプ、レンタサイクルが楽しめます。地元でとれた鹿・猪肉を使ったジビエ料理もどうぞ。

日本風景街道「美山かやぶき由良里(ゆらり)街道」
大野ダムから芦生まで、農村風景と清流、渓谷が楽しめるルート。桜や紅葉が美しい大野ダム公園一帯は散策にうってつけ。寺社や旅館・民宿が緑のなかに溶け込み点在します。

芦生の森
専門ガイドの案内により、森を荒らすことなくハイキングができます。

美山民俗資料館
主屋、納屋、倉の3棟で構成されており、地域の方から昔の暮らしを聞くことができるほか、縁側でゆっくりとかやぶきの景色を眺められる場所もあります。



美山かやぶきの里



●南丹市美山観光まちづくり協会 TEL 0771-75-9030 (水曜定休) ●美山町自然文化村 河鹿荘 TEL 0771-77-0014 ●美山民俗資料館 TEL 0771-77-0587



京都丹波×ウェルネスサイト

京都府南丹広域振興局では、京都丹波の魅力を感じることができるウェルネスツーリズムの推進に取り組んでおり、ホームページでウェルネスコンテンツを情報発信しています!



森の京都ファンクラブ登録者募集

森の京都ファンクラブでは、「森の京都」の情報をお届けするほか、お得なサービスが利用でき、ポイントを貯めると抽選に参加もできます!



JRで モデルコース⑥ 広がる田園風景に「微笑仏・木喰さん」を訪ねて (南丹市) 約14km 徒歩約5時間

京都丹波を象徴する田園風景のなかに、お寺や神社がしめやかにたたずみます。ユーモア溢れる微笑をたたえているのは、八木・清源寺の木喰上人作「十六羅漢像」。山の中腹にある京都帝釈天(たいしゃくてん)では、参道700メートルに108基の「願いの鐘」が連なり、あなたの願いを鐘の響きとともに帝釈天に届けます。そのほか、氷室の郷では、陶芸体験などの手作り体験(要予約)もお楽しみいただけます。[C-4]



清源寺の木喰仏 京都帝釈天「願いの鐘」 ※木喰仏の見学は清源寺までお問合せください。TEL 0771-42-3743

●南丹市観光協会 TEL 050-1724-4070

JRで モデルコース⑦ うつりゆく町並みに残る城下町 園部～日本最古の天満宮を訪ねて～ (南丹市) 約6.6km 徒歩約2時間20分

菅原道真が大宰府に流された折、幼い子供の養育を託された代官が、存命中の道真を密かに祀ったことから「生身(いきみ)天満宮」と称され、日本最古の天満宮とされています。初代藩主小出吉親が築いた城下町・園部。[B-4]



●南丹市観光協会 TEL050-1724-4070

JR+バスで モデルコース⑧ 四季折々変化する高原、名勝り渓を散策 (南丹市) 約7km 徒歩約2時間30分

国の名勝地・京都府立り溪自然公園。その美しさをたたえ、明治時代に、紫を帯びた紺色の宝石「瑠璃」にちなみ命名されたといわれます。渓谷に沿って遊歩道が整備され、散策後は天然温泉と酵素浴などのエステメニューも魅力のひとつです。[A-5]

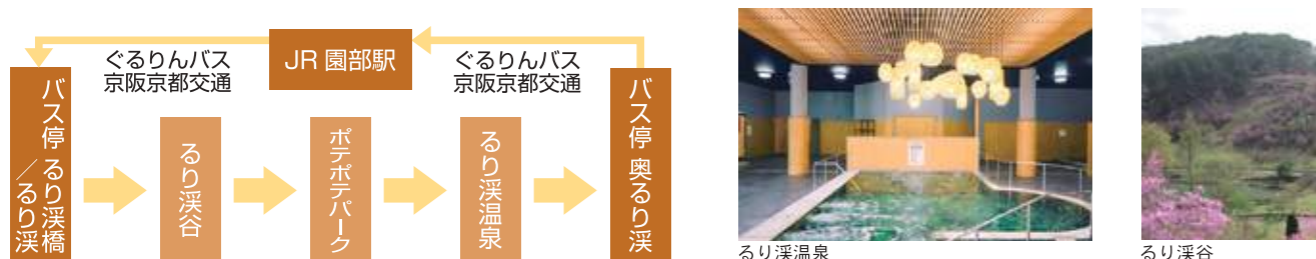

●南丹市観光協会 TEL 050-1724-4070

JR+バスで お車で モデルコース⑨ マイナスイオンたっぷりの森林浴と琴滝 (京丹波町) 約4km 徒歩約70分

高さ40メートルの一枚岩を流れ落ちる水が13弦の琴糸のように美しいことが名前の由来といわれる「琴滝」。近隣の古寺・玉雲寺を訪ねながら散策。周辺は公園として整備され、遊歩道や吊り橋など変化に富んだ森林浴が楽しめます。帰り道には道の駅「丹波マーケス」で地元特産品のお買い物。[B-3]



●京丹波町観光協会 TEL 0771-89-1717

JRで お車で モデルコース⑩ 山の幸・川の幸、魯山人も鮎を求めた京都丹波・和知 (京丹波町) 約4.2km 徒歩約80分

和知駅前のお店で目に留まるのが、「七福堂」の栗もなか「鹿の爪」。丹波くりの原種でいまや貴重な存在「かのつめ」を和知で育て、もなかに入れた店主こだわりのお菓子。川の幸といえば鮎。大正時代、かの芸術家 北小路魯山人が和知に鮎を求め、東京の美食倶楽部で料理しました。今も季節のお料理をお楽しみいただけます。[B-2]



- 【お問合せ先】
 わち山野草の森…………… TEL 0771-84-2041
 bio sweet's capocapo …… TEL 0771-84-0959
 角屋(かどや)…………… TEL 0771-84-0009
 ふるさと…………… TEL 0771-84-0581
 七福堂…………… TEL 0771-84-0022
 長老…………… TEL 0771-84-0018
 ●京丹波町観光協会 TEL 0771-89-1717

京都丹波地域には、良質な温泉、美味しい料理、自然に囲まれたロケーションがあり、ゆったりのにんびり過ごしたい宿泊旅もおすすです。旅館、キャンプ、古民家、農家民宿など、各市町の宿泊情報(ホームページ)を以下に掲載していますので、皆さまの旅に合ったお宿を是非見つけてください。

- 宿泊情報**
- 亀岡市観光協会
 - 京丹波町観光協会
 - 南丹市観光協会
 - 南丹市美山観光まちづくり協会



アウトドア・スポーツにチャレンジ!!

- **レンタサイクル**
 亀岡、かやぶきの里・美山、日吉ダム周辺の各エリアでは、レンタサイクルで周遊できます。
 ■ JR亀岡駅観光案内所/TEL 0771-22-0691
 ■ 南丹市美山観光まちづくり協会/TEL 0771-75-9030
 ■ 美山町自然文化村河鹿荘/TEL 0771-77-0014
 ■ JR日吉駅レンタサイクル/TEL 0771-68-0019
 ■ 南丹市観光協会/TEL 050-1724-4070
 ■ 京丹波町観光協会/TEL 0771-89-1717
- **パラグライダー**
 鳥になった気分で、空中散歩。新緑や紅葉、四季の移ろいを空から眺められます。インストラクターと一緒に、初心者体験コースもあります。
 ▶ BIRDS パラグライダーズスクール TEL 090-2285-7243
- **カヌー**
 由良川の上流和知川は、初心者向けのゆったりとした流れやスラローム競技会場にもなる急流など、起伏に富んだコースです。
 ▶ 京丹波町教育委員会 TEL 0771-84-0028
- **サンガスタジアム by KYOCERA**
 収容人数21,600人を有する府内唯一の専用球技場です。スポーツ観戦に加え、VR/フィットネス、eスポーツ、スポーツライティング、木育ひろば、足湯などを楽しむことができます。
 ▶ サンガスタジアム by KYOCERA (総合インフォメーション) TEL 0771-25-3331
- **京都丹波サイクリルルート**
 初級者向けの亀岡観光ショートコース(30km)から、上級者向けの京都丹波一周ロングライドコース(140km)まで、幅広く楽しめる全5コースがあります。