

統計 京都

KYOTO IN STATISTICS

NO. 479 2012. 8

特集

平成23年人口動態統計(概数)の概要



天橋立



山城地域の茶畑



和食

京都には、世界に誇るすばらしい価値を持った資産が多くあります。現在、「天橋立」「宇治茶」「和食」の世界遺産登録をめざしています。



京都府政策企画部調査統計課



1階：エントランス



2階：総合展示室
＜京の歴史＞の迫力ある大画面映像（絵巻回廊）



3階：フィルムシアター

随 想

京都文化博物館 リニューアル1周年！

京都文化博物館主任学芸員 洲鎌 佐智子

京都文化博物館は、この7月にリニューアル1周年を迎えました。ここでは新しくなった京都文化博物館の見所を紹介するとともに、博物館の仕事とシミュレーションについて日頃私が感じていることを少しお話したいと思います。

当館は昭和63年に開館して以来、多くの方々にご利用いただけてきましたが、マンネリ気味の常設展示を全面刷新し、「ほんまもの」を軸により新鮮で魅力的な展示づくりを旨とし、名称も総合展示と改めて再出発しました。

まず、2階の総合展示室は、3つの大きなゾーン〈京の歴史〉〈京のまつり〉〈京の至宝と文化〉に区切りそれぞれに個性的な展示空間を実現しました。〈京の歴史〉の迫力ある4つの大画面映像は、平安・鎌倉・室町・江戸時代の絵巻物や屏風から人々の生活や町並みを紹介し、まだ歴史を習っていない子どもたちでも自然と親しめ、子どもから大人まで年齢や機会に応じて新しい発見ができると人気のコーナーです。〈京のまつり〉では、動く美術館とも称される祇園祭をとりあげ、各山鉦町の名宝を順次展示しています。季節を問わず祇園祭の懸装品がみられるということで、今や京都でも貴重な場所となっています。〈京の至宝と文化〉では、興味深いテーマのもと京都ゆかりの貴重な文化財などを紹介しています。文化財は展示期間に限られることもあり、展示替えを頻繁にし、平成24年度はこのゾーンだけでも10もの小企画展を開催する予定です。またより広いスペースを要する場合は3階で展開しています。

「京都」という視点を重視する総合展示に対して、特別展では話題性のある魅力的なラインナップを組んでいます。今年は「特別展平清盛」をはじめ、7月末からは「世界遺産ヴェネツィア展」が始まっています。アドリア海の女王とも称された水上の都市ヴェネツィアの1000年の歴史と芸術の魅力を辿ります。「水上の都」「イタリア絵画の宝庫」「ヴェネツィアン・ガラス」「カーニバル」

とさまざまなイメージがさらに膨らむヴェネツィア展をお楽しみください。

そして秋には「シャガール展」がやってきます。モスクワの国立ユダヤ劇場の壁面作品のなかでもユダヤ文化を巧みに織り込んだ名作といわれる大作《ユダヤ劇場への誘い》は圧巻です。

当館のもうひとつの大きな特徴は映像です。3階にはシネコンのような良質の鑑賞環境を実現したフィルムシアターがあり、毎日2回ずつ京都府が所蔵する名作映画を楽しんでいただけます。

さて、こうして来館者をお迎えできるよう準備をする間、わたしたちは何度もシミュレーションを繰り返してきました。展示についてはもちろんのこと、設備の使い勝手やサイン・動線などについてもプランをつくっては、来館者の立場やお迎えする側、展示する側と立場を変えてシミュレーションをし、練り直していきました。博物館の日々の業務において、こうした作業が十分でなかったりするとたまにとんでもない事態が起こることがあります。例えば展示作品を借用する場合、借用前の点検の準備からケースへの収納、撤収、所蔵者への返却が完了するまで、物理的・環境的な安全性や作品の配列の見やすさなど多角的に見ていく必要があるのですが、不十分だったりすると搬入用のエレベータに載らないほど大きいものができたり、展示室には入るがその入口を通すことができないなどということもあります。また全て上手くいっているように見えて、銃刀類の展示の手続きやワシントン条約とのかかわり、作品を梱包してくる箱や資材の置き場所などでつまづくこともあります。

どんな仕事でもいえることかもしれませんが、シミュレーションは博物館の仕事をしていくうえでも欠かせない作業工程で、来館者へのサービスや作品の保全はその上に成り立っているといえます。

目次



随想

「京都文化博物館 リニューアル1周年！」 …… 1

特集

平成23年人口動態統計（概数）の概要 …… 3

毎月の調査結果

人 口 …… 11

京都府の推計人口及び世帯数

賃金・労働時間・雇用の動き …… 12

毎月勤労統計調査地方調査

物価と家計の動き …… 22

京都市消費者物価指数

小売物価統計調査報告

家計調査報告

織物・陶磁器・機械等の動き …… 31

京都府織布生産動態統計調査

経済産業省生産動態統計調査

鉱工業生産の動き …… 35

京都府鉱工業生産指数

統計でみる指標

主要指標 [京都府・全国] …… 36

職業紹介状況、雇用保険状況、
構造別着工建築物 …… 40

利用関係別着工新設住宅、百貨店商品別販売額、
スーパー商品別販売額 …… 41

業種分類別企業整理（倒産）状況、金融機関別
預貯金残高、金融機関別貸出残高 …… 42

自動車保有台数、交通事故発生件数、
犯罪の認知検挙件数 …… 43

お知らせコーナー

統計調査実施一覧 …… 44

Statistical Room

「ラジオ」 …… 裏表紙内

「京都府統計ナビ・統計こどもページ」のご案内
…… 裏表紙

凡例

0 単位未満

— 該当数値なし又は皆無

P 速報値

△ 負数又は減少

… 不詳又は資料なし

X 数値が秘匿されているもの

r 訂正值

・ 統計項目のありえないもの



政府統計

■ 小さな協力 大きな役目 統計はあなたが主役 ■

□特 集

平成 23 年人口動態統計（概数）の概要

合計特殊出生率が 0.03 ポイント減少

—全国は前年と変わらず—

悪性新生物（がん）、心疾患、肺炎の死亡率が増加

—死因順位の上位 3 疾患が大幅に増加—

自然減少は過去最大

—出生数の減少に加え、死亡数も増加したため、過去最大の減少—

府健康福祉総務課

はじめに

人口動態統計は、出生・死亡・婚姻・離婚及び死産の 5 種類の「人口動態事象」について、その実態を把握し、人口及び厚生労働行政施策の基礎資料を得ることを目的として実施されています。

出生、死亡、婚姻及び離婚については、「戸籍法」による届出書から、死産については、「死産の届出に関する規程」による届書等から、その届出を受けた市区町村長が調査票を作成します。

これらの調査票は、保健所長、都道府県を經由し、厚生労働省に提出されます。

厚生労働省では、これらの調査票の毎月分及び年間分を集計して、人口動態統計月報（概数）、人口動態統計年報として公表しています。

この概要は、平成 23 年 1 月 1 日から 12 月 31 日までの間における京都府分について取りまとめたもので、数値は概数です。

1 出 生

—出生数・率とも前年より減少—

平成 23 年の出生数は 2 万 707 人で前年より 527 人減少しました。

出生率（人口千対）は 8.0 で、前年より 0.2 ポイント低下しました。

出生数の推移をみると、第 1 次ベビーブーム期（昭和 22 年～24 年）の、団塊の世代が誕生した時期は 5 万人台で推移していましたが、その後急激に減少し、昭和 32 年には 2 万 6,688 人まで低下しました。その後、昭和 41 年（ひのえうまの年）を除いて増加に転じ、昭和 48 年には第 2 次ベビーブーム期のピークを迎えましたが、以後減少傾向が続いています。

昨年は 2 年ぶりに増加に転じましたが、ふたたび減少に転じています。（表 1、図 1）

表 1 人口動態総覧、対前年比較

	実 数				率		率（全国）		
	平成 23 年	平成 22 年	増減	増減割合(%)	平均発生間隔	平成 23 年	平成 22 年	平成 23 年	平成 22 年
出 生	20,707	21,234	△ 527	△ 2.5	25 分 23 秒	8.0	8.2	8.3	8.5
死 亡	24,732	23,714	1,018	4.3	21 分 15 秒	9.5	9.1	9.9	9.5
（乳児死亡）	40	52	△ 12	△ 23.1	219 時間	1.9	2.4	2.3	2.3
（新生児死亡）	16	28	△ 12	△ 42.9	547 時間 30 分	0.8	1.3	1.1	1.1
自 然 増 減	△ 4,025	△ 2,480	△ 1,545	62.3	…	△ 1.6	△ 1.0	△ 1.6	△ 1.0
死 産	476	482	△ 6	△ 1.2	18 時間 24 分	22.5	22.2	23.9	24.2
婚 姻	12,901	13,664	△ 763	△ 5.6	40 分 44 秒	5.0	5.3	5.2	5.5
離 婚	4,713	4,964	△ 251	△ 5.1	1 時間 51 分	1.82	1.91	1.87	1.99

注 1 平成 22 年は確定数

2 出生・死亡・自然増減・婚姻・離婚率は日本人人口千対、乳児・新生児死亡率は出生千対、死産率は出産（出生＋死産）千対

3 算出に用いた京都府の人口は、平成 23 年 = 2,590,000 人（「平成 23 年 10 月 1 日現在推計人口（日本人）」）

4 自然増減：出生数から死亡数を減じたもの

5 乳児死亡：生後 1 年未満の死亡数

6 新生児死亡：乳児死亡のうち、生後 4 週未満の死亡数

7 死産：妊娠満 12 週以後の死産の出産

8 平均発生間隔：1 件当たりの事象発生が、どれだけの間隔をもって発生したかを表したもの

図1 出生数・出生率の年次推移

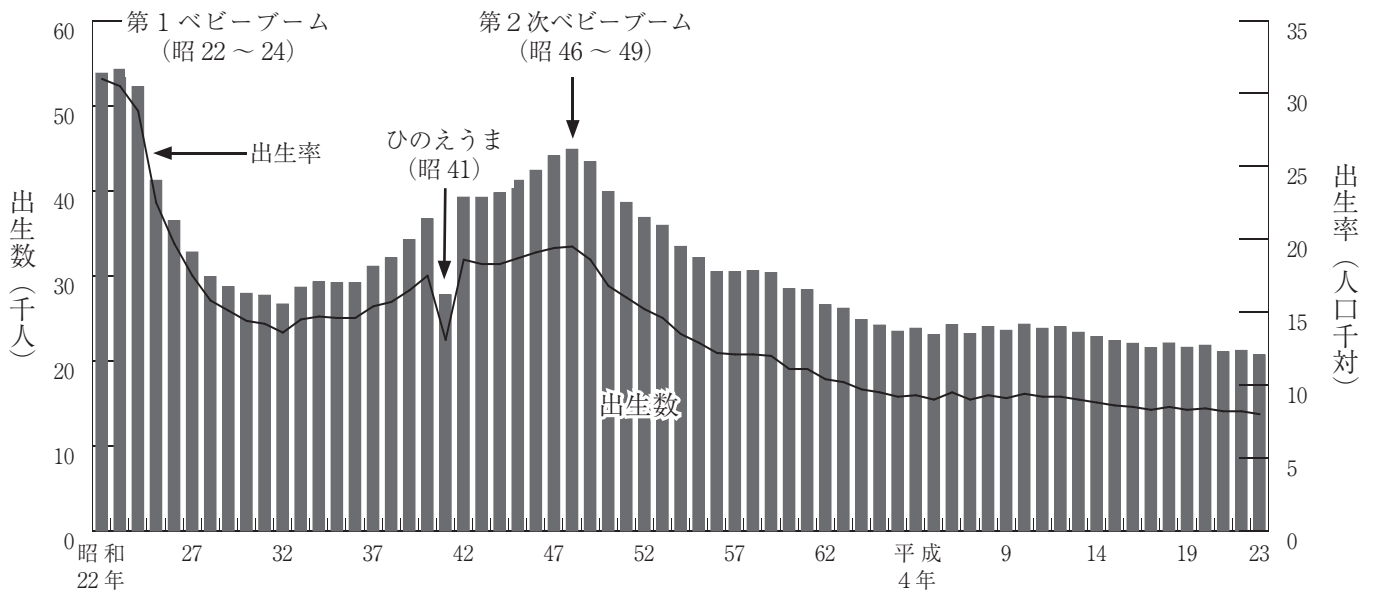

合計特殊出生率は 1.25

一前年より 0.03 ポイント減少
全国は前年と変わらず

平成 23 年の出生率を母の年齢階級別にみると、最も出生率が高かったのは、30～34 歳の層で、出生率は 93.5（出生数 7,573 人）となりました。

30～34 歳の出生率は、昭和 53 年以降上昇傾向にあり、平成 12 年には、25～29 歳の層を上回り、その後も出生数・率とも第 1 位となっています。

第 2 位は、25～29 歳の層で、出生率は 74.4（出生数 5,582 人）となりました。25～29 歳は昭和 47 年（出生率 213.8）をピークに低下傾向が続いています。

第 3 位は 35 歳～39 歳の層で、出生率 47.8（出生数 4,779 人）となり、上昇傾向が続いています。

第 4 位は 20～24 歳の層で出生率 20.7（出生数 1,675 人）と、4 年振りに減少に転じています。

(図 2)

図2 母の年齢階級別出生率の年次推移 (人口千対)



表 2 合計特殊出生率の推移

年次	京都府	全国
昭和 40 年※	2.02	2.14
45 ※	2.02	2.13
50 ※	1.81	1.91
55 ※	1.67	1.75
60 ※	1.68	1.76
平成 2 年※	1.48	1.54
7 ※	1.33	1.42
12 ※	1.28	1.36
17 ※	1.18	1.26
18	1.19	1.32
19	1.18	1.34
20	1.22	1.37
21	1.20	1.37
22 ※	1.28	1.39
23	1.25	1.39

※は国勢調査年

合計特殊出生率とは、その年の 15 歳から 49 歳までの女性の年齢別出生率を合計した値で、その年の女性の年齢別出生傾向が将来も変わらないと仮定した場合、1 人の女性が一生の間に生む平均の子供の数に相当します。

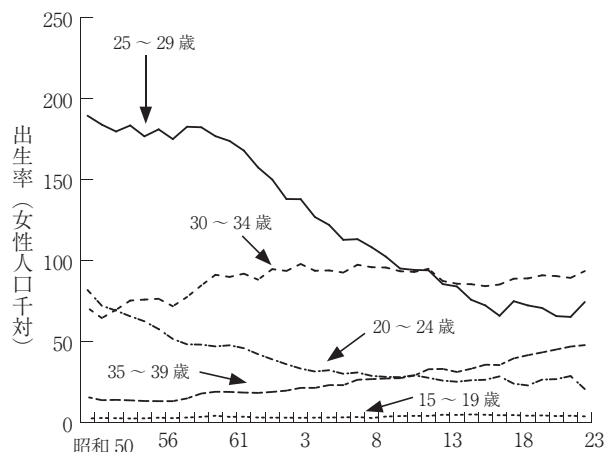
2 死亡

—死亡数は引き続き増加傾向—

平成23年の死亡数は2万4,732人で、前年より1,018人増加し、死亡率（人口千対）は9.5となり、前年より0.4ポイント上昇しました。（表1）

死亡数の推移をみると、昭和44年以降1万5千人～1万9千人台で推移していましたが平成11年以降は2万人台になり、以後ゆるやかな増加傾向が続いています。

年齢別死亡数では、0～74歳の世代は前年を下回りましたが、75歳以上の世代は増加しました。死亡率は昭和35年（死亡率7.7）以降低下傾向にあり、52～54年に3年連続6.3と戦後最低を記録した後、ゆるやかな上昇を続け、平成13年（同7.7）以降は増加傾向が顕著になり、平成23年は9.5となりました。（図3）

図3 死亡数・死亡率の年次推移

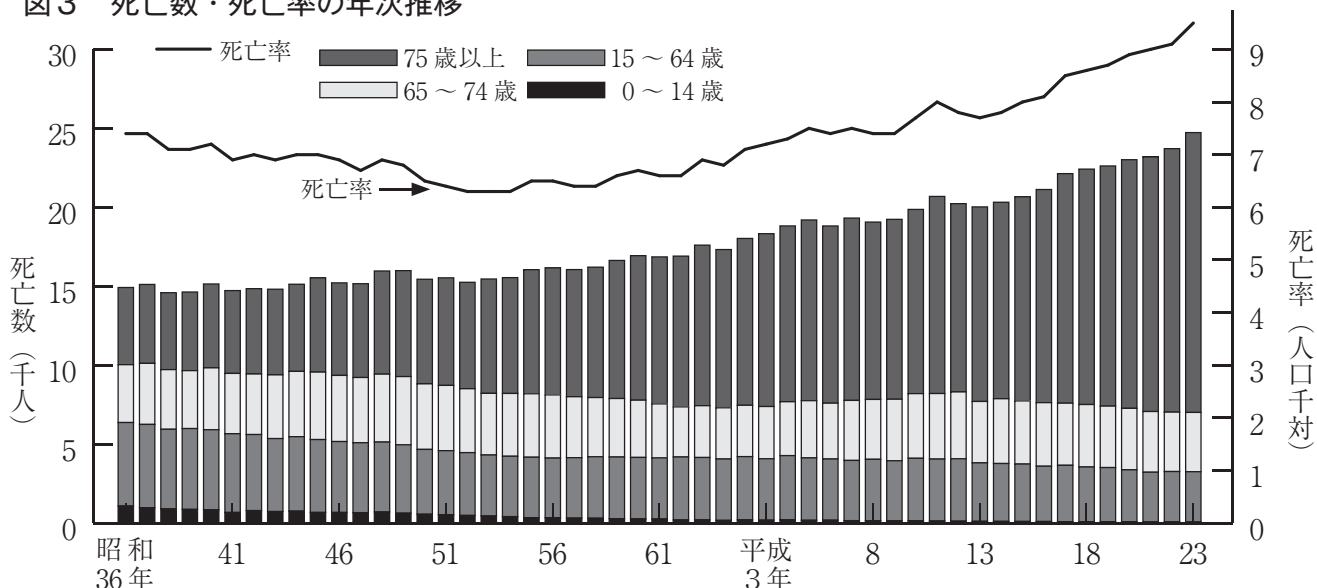

3 死因

—悪性新生物、心疾患、肺炎の死亡率が増加—

死因順位の第1位は、悪性新生物（がん）で、4年連続で増加し、平成23年の死亡数は7,415人で、前年より104人増加、死亡率（人口10万対）は286.3で、前年より4.4ポイント上昇しました。悪性新生物による死亡率が総死亡数に占める割合は30.0%でした。

第2位は心疾患の4,299人で、こちらも4年連続で増加し、前年より199人増加、死亡率は166.0で前年より7.9ポイント上昇しました。

第3位は肺炎で、平成23年の死亡数は前年より257人増加の2,540人、死亡率は10.1ポイン

ト上昇し98.1となっています。

第4位は脳血管疾患の2,124人で、死亡率は82.0となり、平成8年以降減少傾向にあります。

第5位は、老衰で、死亡数は913人、6位は不慮の事故で、死亡数は553人でした。自殺は、死亡数が520人となり、前年より64人減少しました。

また、悪性新生物、心疾患及び脳血管疾患の3大生活習慣病による死亡が総死亡数に占める割合は、56.0%となりました。（表3、図4）

—悪性新生物（がん）死因トップは男女ともに「肺」—

悪性新生物（がん）の主な部位別死亡率（人口10万対）をみると、第1位は前年に引き続き「肺」で死亡率は60.6、前年より1.5ポイント上昇しました。

第2位は、平成7年までトップの「胃」で、死亡率は39.7、前年より0.4ポイント上昇しました。

第3位は「大腸」で死亡率は36.6となり、前年と変わりませんでした。第4位は「肝」で死亡率は25.1で、前年より1.5ポイント低下しました。

また、肺、胃、大腸の上位3疾患で悪性新生物死因総数の47.8%を占めています。（図5）

表3 死因順位

死因順位	平成23年	死亡数(人)	死亡率	死亡総数に占める割合(%)	平成22年	死亡数(人)	死亡率	全国(23年)	死亡数(人)	死亡率
第1位	悪性新生物	7,415	286.3	30.0	悪性新生物	7,311	281.9	悪性新生物	357,185	283.1
2	心疾患	4,299	166.0	17.4	心疾患	4,100	158.1	心疾患	194,761	154.4
3	肺炎	2,540	98.1	10.3	肺炎	2,283	88.0	肺炎	124,652	98.8
4	脳血管疾患	2,124	82.0	8.6	脳血管疾患	2,158	83.2	脳血管疾患	123,784	98.1
5	老衰	913	35.3	3.7	老衰	783	30.2	不慮の事故	59,596	47.2
6	不慮の事故	553	21.4	2.2	不慮の事故	622	24.0	老衰	52,207	41.4
7	自殺	520	20.1	2.1	自殺	584	22.5	自殺	28,874	22.9
8	腎不全	500	19.3	2.0	腎不全	550	21.2	腎不全	24,493	19.4
9	慢性閉塞性肺疾患	414	16.0	1.7	慢性閉塞性肺疾患	324	12.5	慢性閉塞性肺疾患	16,620	13.2
10	肝疾患	268	10.3	1.1	大動脈瘤及び解離	261	10.1	肝疾患	16,362	13.0

注 死亡率は人口10万対である。

図4 主要死因別死亡率の年次推移



図5 悪性新生物(がん)の主な部位別死亡率の年次推移



男女別死亡率をみると、図6にみるとおり、男の死亡率（男人口10万対）は、「肺」が平成3年以降第1位で、23年は88.9となり、前年より4.7ポイント上昇しました。

第2位は「胃」で54.2となり、前年より2.6ポイント上昇しました。

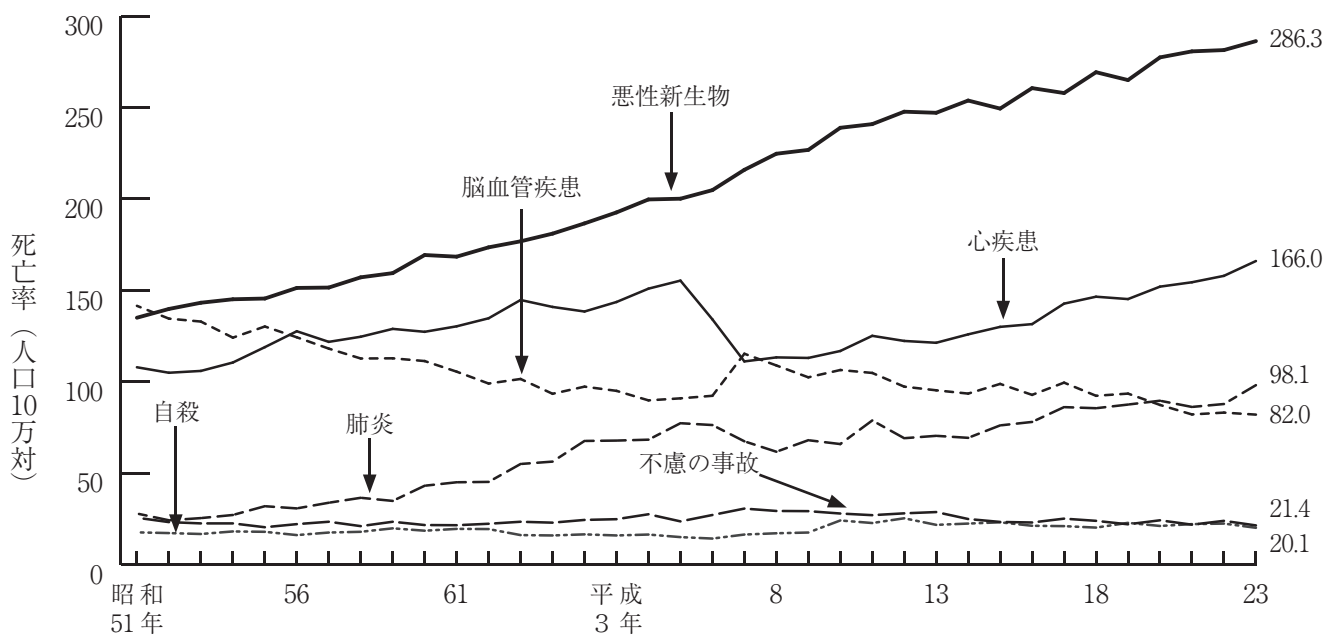
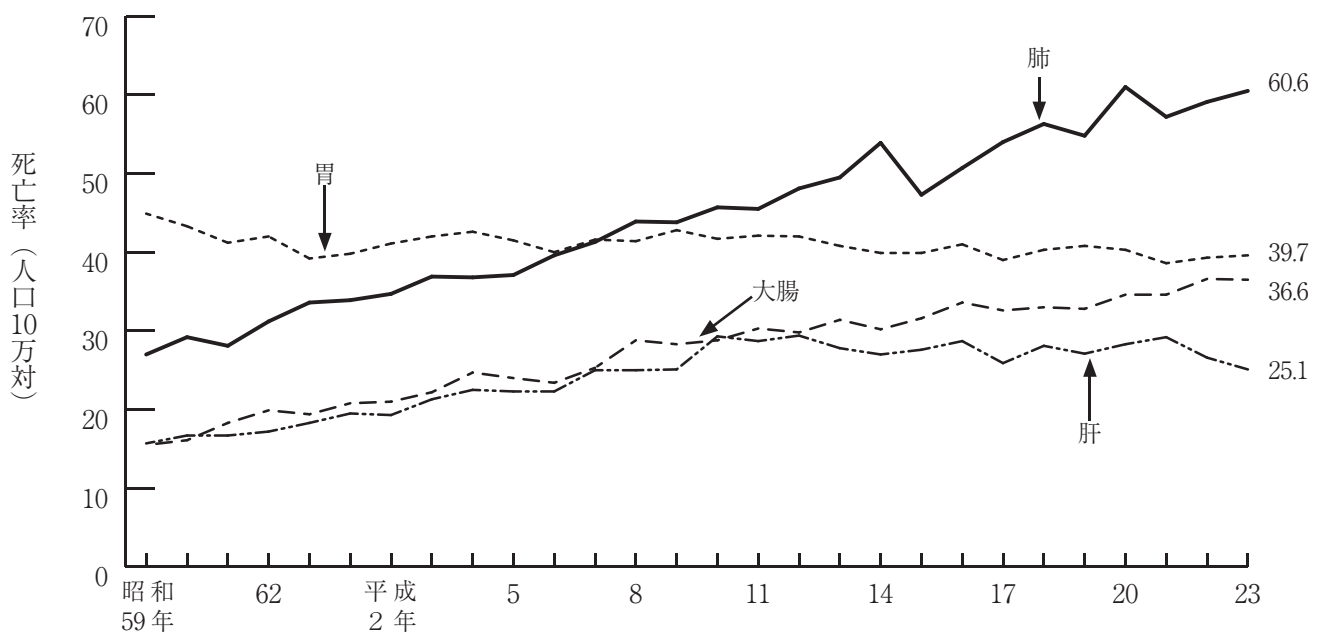
第3位は「大腸」で40.3、第4位は「肝」で33.5となりました。

女の死亡率（女人口10万対）は、第1位は「肺」で34.5となりましたが、1.4ポイント低下しました。第2位は「大腸」で33.2、第3位は「胃」で26.3となりました。

「肺」と「大腸」は2年振りに低下しました。

「乳房」は平成3年以降ひきつづき増加傾向にあります。（図6）

図6 悪性新生物（がん）の性別・主な部位別死亡率の年次推移

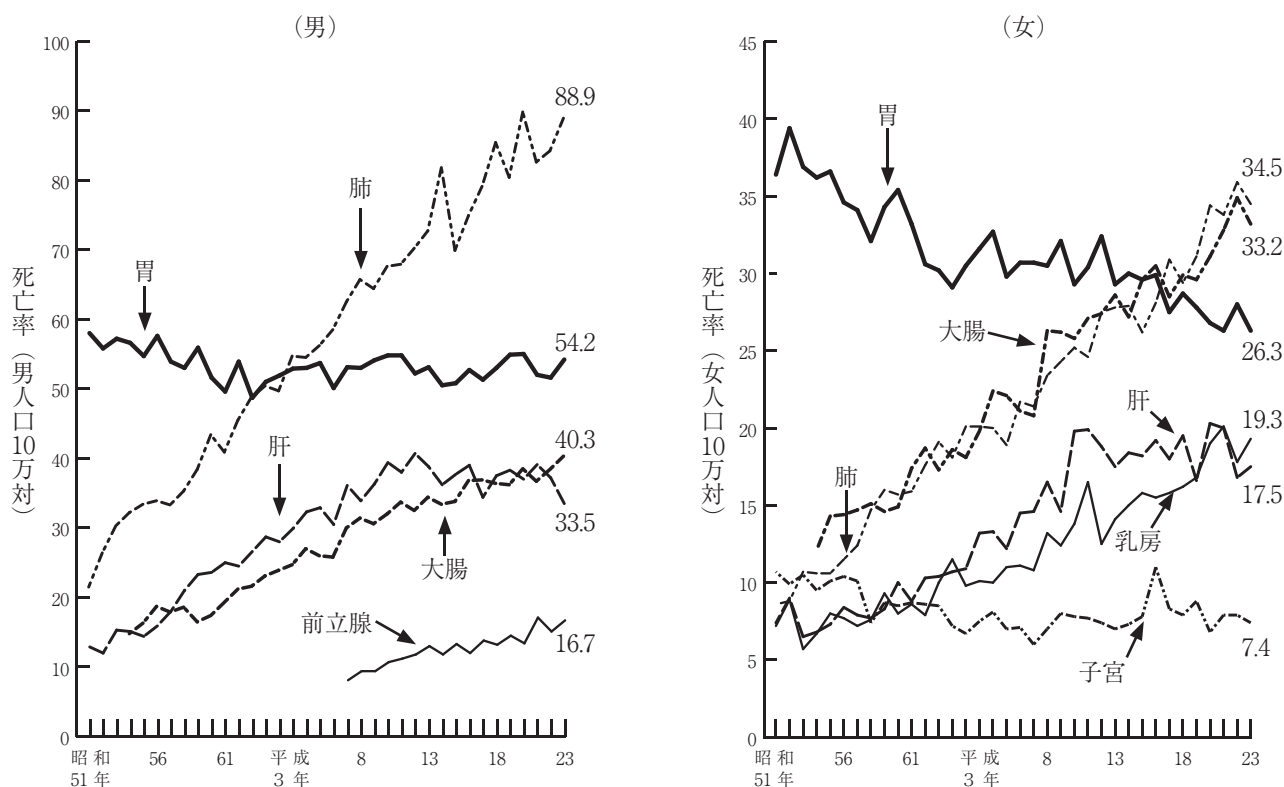

注1 文中、図5及び図6において肺とは、気管、気管支及び肺の悪性新生物である。
 2 文中、図5及び図6において大腸とは、結腸と直腸S状結腸移行部及び直腸の悪性新生物である
 3 文中、図5及び図6において肝とは、肝及び肝内胆管の悪性新生物である。
 4 図6において大腸の昭和53年以前の数値は、旧厚生省で集計されていないため不明である。
 5 図6において前立腺の平成7年以前の数値は、旧厚生省で集計されていないため不明である。

4 乳児死亡・新生児死亡

一乳児死亡率、新生児死亡率はともに低下

平成23年の乳児死亡数は40人で、前年より12人減少し、乳児死亡率（出生千対）は1.9で、前年より0.5ポイント低下しました。新生児死

亡数は16人で、前年より12人減少し、新生児死亡率（出生千対）は0.8で前年より0.5ポイント低下しました。（表1）

5 自然増減

一過去最大の減少数一

平成23年の出生数から死亡数を減じた自然増減数は、前年より1,545人減少の、マイナス4,025人となり、明治32年に現在の形で統計を開始してから、初めて人口減となった平成17年以降減少が続いており、平成23年はこれまでで

最大の減少数となりました。自然増減数は、図1の出生数の減少傾向、図3の死亡数の上昇傾向の双方を反映して低下傾向にあります。

自然増減率（人口千対）はマイナス1.6で、前年より0.6ポイント低下しました。（表1）

6 死 産

—死産率は長期的に低下傾向—

平成 23 年の死産数は 476 胎で前年より 6 減少、死産率（出産千対）は 22.5 と、前年より 0.3 ポ

イント上昇しましたが、死産率は長期的に低下傾向にあります。（表 1）

7 婚 姻

—平均初婚年齢夫は 30.9 歳、 妻は 29.3 歳

晩婚化 緩やかに進行—

平成 23 年の婚姻件数は 1 万 2,901 組で前年より 763 組減少し、婚姻率（人口千対）は 5.0 で、前年より 0.3 ポイント低下しました。

（表 1）

また、平均初婚年齢は、夫 30.9 歳、妻 29.3 歳で、妻が 0.1 歳前年より上昇しました。

平均初婚年齢の推移をみると、昭和 25 年以降は上昇傾向が続き、昭和 25 年（夫 = 26.4 歳、妻 = 23.4 歳）と比べると夫は 4.5 歳、妻は 5.9 歳上昇しており、男女とも晩婚化が進んでいます。

（図 7）

図 7 平均初婚年齢の推移

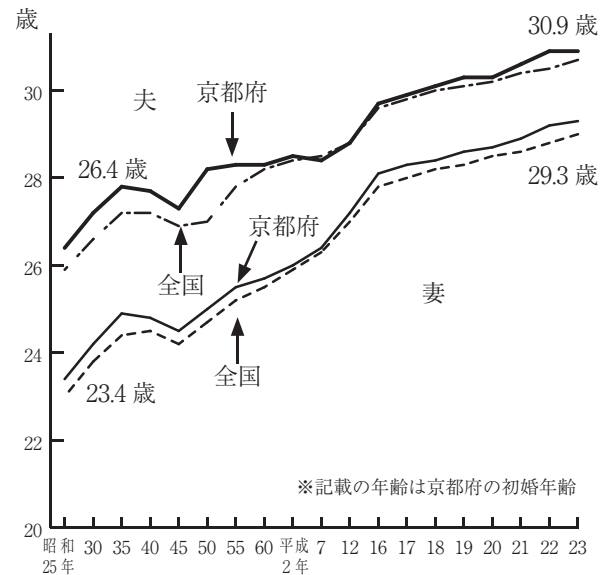

8 離 婚

—離婚件数、離婚率ともに減少—

平成 23 年の離婚件数は 4,713 組で、前年より 251 組減少し、離婚率（人口千対）は 1.82 となり、前年より 0.09 ポイント低下しました。

いったん増加した離婚率は、昨年に続き減少しました。（表 1）

離婚率の推移をみると昭和 35 年、38 年、39 年

に戦後最低（離婚率 0.67）となった後上昇し、59 年以降低下していましたが、平成 2 年から再び上昇に転じ、平成 14 年には過去最高の 2.28 を記録し、その後は減少傾向となっています。

（図 8）

図 8 婚姻率・離婚率の年次推移

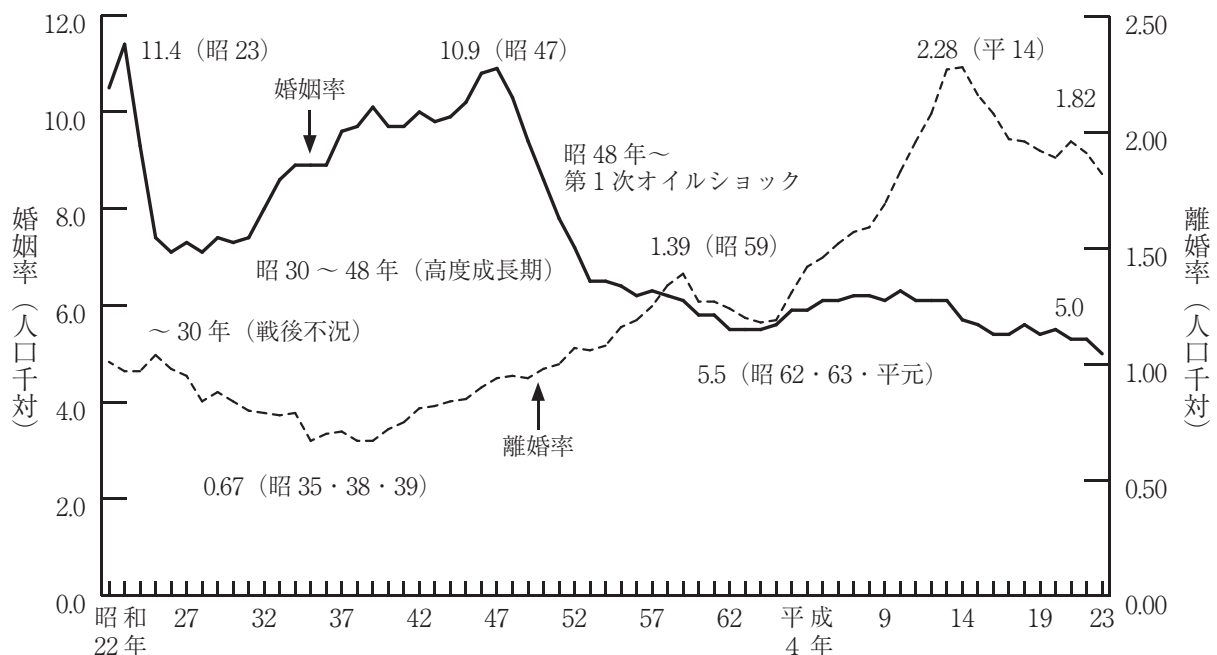

第1表 人口動態（概数）保健所、市町村別（平成23年）

区 分	出生数			死亡数			乳 児 死亡数	新生児 死亡数	死産数	婚 件	姻 数	離 件	婚 数	自 然 増加数
	総数	男	女	総数	男	女								
総 数	20,707	10,535	10,172	24,732	12,540	12,192	40	16	476	12,901	4,713	△ 4,025		
京 都 市	11,252	5,756	5,496	13,622	6,876	6,746	25	10	262	7,880	2,773	△ 2,370		
その他の市町村	9,455	4,779	4,676	11,110	5,664	5,446	15	6	214	5,021	1,940	△ 1,655		
乙訓保健所	1,334	680	654	1,176	601	575	1	1	22	740	237	158		
向日市	496	249	247	446	217	229	0	0	7	245	104	50		
長岡京市	706	368	338	606	316	290	0	0	13	414	100	100		
大山崎町	132	63	69	124	68	56	1	1	2	81	33	8		
山城北保健所	3,599	1,859	1,740	3,605	1,872	1,733	5	3	78	1,822	773	△ 6		
宇治市	1,574	816	758	1,497	750	747	2	1	35	800	371	77		
城陽市	578	293	285	691	363	328	1	1	10	296	113	△ 113		
八幡市	619	311	308	611	328	283	0	0	22	345	151	8		
京田辺市	574	289	285	450	236	214	2	1	8	219	80	124		
久御山町	131	73	58	152	85	67	0	0	1	79	25	△ 21		
井手町	57	36	21	106	55	51	0	0	2	44	18	△ 49		
宇治田原町	66	41	25	98	55	43	0	0	0	39	15	△ 32		
山城南保健所	1,069	547	522	870	460	410	5	1	20	493	185	199		
木津川市	727	364	363	518	270	248	5	1	12	322	123	209		
笠置町	6	0	6	22	9	13	0	0	0	8	1	△ 16		
和束町	22	10	12	63	36	27	0	0	2	18	4	△ 41		
精華町	305	168	137	223	122	101	0	0	5	136	50	82		
南山城村	9	5	4	44	23	21	0	0	1	9	7	△ 35		
南丹保健所	1,023	513	510	1,451	750	701	1	0	29	581	240	△ 428		
亀岡市	717	368	349	754	403	351	1	0	21	382	177	△ 37		
南丹市	237	117	120	458	223	235	0	0	7	149	47	△ 221		
京丹波町	69	28	41	239	124	115	0	0	1	50	16	△ 170		
中丹西保健所	791	379	412	924	475	449	0	0	20	432	156	△ 133		
福知山市	791	379	412	924	475	449	0	0	20	432	156	△ 133		
中丹東保健所	992	471	521	1,618	792	826	1	0	34	607	216	△ 626		
舞鶴市	772	371	401	1,062	514	548	0	0	26	468	162	△ 290		
綾部市	220	100	120	556	278	278	1	0	8	139	54	△ 336		
丹後保健所	647	330	317	1,466	714	752	2	1	11	346	133	△ 819		
宮津市	119	61	58	326	155	171	0	0	0	65	19	△ 207		
京丹後市	369	185	184	771	377	394	2	1	6	201	77	△ 402		
伊根町	7	3	4	50	19	31	0	0	1	7	1	△ 43		
与謝野町	152	81	71	319	163	156	0	0	4	73	36	△ 167		

第2表 人口動態統計 実数及び率の年次推移

区 分	出生		死亡		乳児死亡		死産		婚姻		離婚		自然増加	
	実数	率 (人口千対)	実数	率 (人口千対)	実数	率 (出生千対)	実数	率 (出産千対)	実数	率 (人口千対)	実数	率 (人口千対)	実数	率 (人口千対)
昭和22年	53,828	31.0	25,686	14.8	3,705	68.8	2,429	43.2	18,294	10.5	1,750	1.01	28,142	16.2
23	54,287	30.5	19,892	11.2	2,866	52.8	2,920	51.0	20,285	11.4	1,727	0.97	34,395	19.3
24	52,248	28.8	19,638	10.8	2,058	39.4	4,313	76.2	16,916	9.3	1,765	0.97	32,610	18.0
25	41,236	22.5	17,850	9.7	2,079	50.4	4,587	100.1	13,643	7.4	1,903	1.04	23,386	12.8
26	36,493	19.7	16,341	8.8	1,804	49.4	4,452	108.7	13,168	7.1	1,813	0.98	20,152	10.9
27	32,802	17.5	15,417	8.2	1,401	42.7	3,943	107.3	13,705	7.3	1,788	0.95	17,385	9.3
28	29,907	15.8	15,562	8.2	1,237	41.4	3,672	109.4	13,388	7.1	1,591	0.84	14,345	7.6
29	28,717	15.1	14,139	7.4	1,089	37.9	3,516	109.1	14,109	7.4	1,673	0.88	14,578	7.7
30	27,943	14.4	13,797	7.1	909	32.5	3,319	106.2	14,079	7.3	1,630	0.84	14,146	7.3
31	27,724	14.2	15,081	7.7	963	34.7	3,285	105.9	14,488	7.4	1,560	0.80	12,643	6.5
32	26,688	13.6	15,549	7.9	843	31.6	3,234	108.1	15,685	8.0	1,556	0.79	11,139	5.7
33	28,665	14.5	14,356	7.3	811	28.3	3,455	107.6	17,041	8.6	1,535	0.78	14,309	7.2
34	29,282	14.7	14,610	7.3	818	27.9	3,479	106.2	17,651	8.9	1,577	0.79	14,672	7.4
35	29,194	14.6	15,265	7.7	747	25.6	3,356	103.1	17,709	8.9	1,327	0.67	13,929	7.0
36	29,213	14.6	14,866	7.4	746	25.5	3,372	103.5	17,960	8.9	1,410	0.70	14,347	7.1
37	31,129	15.4	15,080	7.4	695	22.3	3,468	100.2	19,459	9.6	1,437	0.71	16,049	7.9
38	32,108	15.7	14,555	7.1	638	19.9	3,399	95.7	19,931	9.7	1,379	0.67	17,553	8.6
39	34,258	16.5	14,613	7.1	612	17.9	3,395	90.2	20,941	10.1	1,396	0.67	19,654	9.5
40	36,703	17.5	15,109	7.2	587	16.0	3,284	82.1	20,310	9.7	1,520	0.72	21,594	10.3
41	27,755	13.1	14,732	6.9	475	17.1	2,858	93.4	20,513	9.7	1,587	0.75	13,023	6.1
42	39,254	18.6	14,813	7.0	573	14.6	2,902	68.8	21,160	10.0	1,718	0.81	24,441	11.6
43	39,240	18.3	14,868	6.9	521	13.3	2,882	68.4	21,098	9.8	1,755	0.82	24,372	11.4
44	39,750	18.3	15,135	7.0	575	14.5	2,813	66.1	21,440	9.9	1,822	0.84	24,615	11.3
45	41,235	18.7	15,577	7.0	481	11.7	2,704	61.5	22,621	10.2	1,871	0.85	35,658	11.6
46	42,413	19.1	15,279	6.9	494	11.6	2,692	59.7	24,143	10.8	2,000	0.90	27,134	12.2
47	44,107	19.4	15,208	6.7	454	10.3	2,535	54.4	24,826	10.9	2,135	0.94	28,899	12.7
48	44,885	19.5	15,995	6.9	478	10.6	2,509	52.9	23,850	10.3	2,201	0.95	28,890	12.5
49	43,438	18.6	15,986	6.8	433	10.0	2,379	51.9	21,851	9.4	2,192	0.94	27,452	11.8
50	39,921	16.8	15,460	6.5	353	8.8	2,192	52.1	20,514	8.6	2,329	0.98	24,461	10.3
51	38,636	16.0	15,544	6.4	344	8.9	2,359	57.5	28,738	7.8	2,401	1.00	23,092	9.6
52	36,870	15.2	15,260	6.3	303	8.2	1,995	51.3	17,507	7.2	2,599	1.07	21,610	8.9
53	35,943	14.6	15,464	6.3	289	8.0	1,810	47.9	16,031	6.5	2,590	1.06	20,479	8.3
54	33,464	13.5	15,553	6.3	240	7.2	1,698	48.3	16,117	6.5	2,661	1.08	17,911	7.2
55	32,139	12.9	16,059	6.5	209	6.5	1,622	48.0	15,916	6.4	2,884	1.16	16,080	6.5
56	30,498	12.2	16,174	6.5	200	6.6	1,662	51.7	15,571	6.2	2,980	1.19	14,324	5.7
57	30,493	12.1	16,059	6.4	194	6.4	1,522	47.5	15,794	6.3	3,134	1.25	14,434	5.7
58	30,627	12.1	16,214	6.4	193	6.3	1,435	44.8	15,776	6.2	3,382	1.34	14,413	5.7
59	30,390	12.0	16,637	6.6	181	6.0	1,325	41.8	15,370	6.1	3,529	1.39	13,753	5.4
60	28,479	11.1	16,942	6.6	143	5.0	1,360	45.6	14,932	5.8	3,248	1.27	11,537	4.5
61	28,358	11.1	16,864	6.6	148	5.2	1,282	43.3	14,839	5.8	3,241	1.27	11,494	4.5
62	26,603	10.4	16,912	6.6	121	4.5	1,252	44.9	14,025	5.5	3,179	1.24	9,691	3.8
63	26,192	10.2	17,608	6.9	135	5.2	1,093	40.1	14,076	5.5	3,071	1.20	8,584	3.4
平成元年	24,855	9.7	17,327	6.8	99	4.0	1,015	39.2	14,026	5.5	3,021	1.18	7,528	2.9
2	24,209	9.5	18,031	7.1	118	4.9	1,039	41.2	14,337	5.6	3,050	1.19	6,178	2.4
3	23,487	9.2	18,331	7.2	111	4.7	947	38.8	15,018	5.9	3,346	1.31	5,156	2.0
4	23,838	9.3	18,822	7.3	129	5.4	919	37.1	15,101	5.9	3,640	1.42	5,016	2.0
5	23,082	9.0	19,202	7.5	125	5.4	826	34.5	15,647	6.1	3,738	1.46	3,880	1.5
6	24,245	9.5	18,821	7.4	122	5.0	838	33.4	15,716	6.1	3,891	1.52	5,424	2.1
7	23,219	9.0	19,321	7.5	97	4.2	777	32.4	15,887	6.2	4,047	1.57	3,898	1.5
8	24,023	9.3	19,068	7.4	95	4.0	748	30.2	16,153	6.2	4,115	1.59	4,955	1.9
9	23,595	9.1	19,239	7.4	91	3.9	701	28.9	15,869	6.1	4,384	1.69	4,356	1.7
10	24,312	9.4	19,868	7.7	79	3.2	736	29.4	16,273	6.3	4,732	1.83	4,444	1.7
11	23,831	9.2	20,690	8.0	95	4.0	699	28.5	15,682	6.1	5,089	1.96	3,141	1.2
12	23,997	9.2	20,233	7.8	78	3.3	694	28.1	15,781	6.1	5,403	2.08	3,763	1.4
13	23,364	9.0	20,027	7.7	60	2.6	698	29.0	15,775	6.1	5,903	2.27	3,336	1.3
14	22,859	8.8	20,320	7.8	68	3.0	702	29.8	14,899	5.7	5,922	2.28	2,539	1.2
15	22,371	8.6	20,669	8.0	67	3.0	664	28.8	14,478	5.6	5,612	2.16	1,702	0.7
16	22,066	8.5	21,126	8.1	63	2.9	721	31.6	14,127	5.4	5,408	2.08	940	0.4
17	21,560	8.3	22,134	8.5	54	2.5	600	27.1	14,030	5.4	5,116	1.97	△ 574	△ 0.2
18	22,100	8.5	22,419	8.6	48	2.2	559	24.7	14,477	5.6	5,091	1.96	△ 319	△ 0.1
19	21,597	8.3	22,619	8.7	51	2.4	521	23.6	13,978	5.4	4,962	1.92	△ 1,022	△ 0.4
20	21,842	8.4	23,015	8.9	54	2.5	507	22.7	14,239	5.5	4,877	1.89	△ 1,173	△ 0.5
21	21,058	8.2	23,191	9.0	44	2.1	432	20.1	13,640	5.3	5,054	1.96	△ 2,133	△ 0.8
22	21,234	8.2	23,714	9.1	52	2.4	482	22.2	13,664	5.3	4,964	1.91	△ 2,480	△ 1.0
23	20,707	8.0	24,732	9.5	40	1.9	476	22.5	12,901	5.0	4,713	1.82	△ 4,025	△ 1.6

注 平成23年は概数である。

毎月の調査結果

人 口

京都府の推計人口及び世帯数

平成 24 年 7 月 1 日現在

7月1日現在の人口は、262万8532人で、前月に比べ707人の減少となりました。

内訳をみると、自然動態は230人減少、社会動態は477人減少となりました。

市町村別にみると、増加は3市2町、減少は

12市9町村となりました。

世帯数は、113万5023世帯で、前月に比べ144世帯の増加となりました。

市町村別にみると、増加は10市8町、減少は5市3町村となりました。

項 目	人 口								世帯数 世帯	
	総数	男	女	増減数	前月1か月間の増減					
					自然動態		社会動態			
市市区町村	人	人	人	人	出生	死亡	転入	転出	人	
京 都 府 計	2,628,532	1,260,763	1,367,769	△ 707	1,650	1,880	7,562	8,039	1,135,023	
京 都 市	1,472,957	699,739	773,218	△ 279	908	1,010	4,977	5,154	687,842	
北 区	120,840	57,436	63,404	△ 54	73	91	330	366	56,372	
上 京 区	83,406	38,457	44,949	74	45	61	387	297	43,946	
左 京 区	168,572	81,701	86,871	△ 52	82	116	571	589	82,479	
中 京 区	106,735	49,512	57,223	△ 68	55	78	476	521	56,995	
東 山 区	40,021	16,868	23,153	△ 28	18	44	177	179	21,032	
山 科 区	135,390	64,445	70,945	△ 17	90	97	379	389	58,322	
下 京 区	80,110	37,117	42,993	4	49	60	494	479	44,629	
南 区	98,792	49,249	49,543	△ 1	72	63	398	408	45,003	
右 京 区	203,368	96,416	106,952	△ 20	146	141	591	616	92,346	
西 京 区	152,494	72,904	79,590	△ 6	112	87	414	445	61,892	
伏 見 区	283,229	135,634	147,595	△ 111	166	172	760	865	124,826	
14 市 計	1,021,540	496,740	524,800	△ 423	664	759	2,258	2,586	398,375	
福 知 山 市	79,503	39,023	40,480	△ 41	57	71	161	188	31,427	
舞 鶴 市	87,162	43,608	43,554	△ 112	50	78	126	210	35,332	
綾 部 市	35,046	16,633	18,413	△ 17	27	38	61	67	14,021	
宇 治 市	189,569	91,844	97,725	△ 51	103	119	405	440	74,375	
宮 津 市	19,358	9,122	10,236	△ 19	10	27	30	32	8,105	
亀 岡 市	91,800	44,679	47,121	△ 74	48	56	155	221	34,569	
城 陽 市	78,991	38,062	40,929	△ 50	46	55	163	204	30,218	
向 日 市	53,729	25,779	27,950	6	43	27	127	137	21,351	
長 岡 京 市	79,836	38,867	40,969	△ 22	52	47	226	253	31,972	
八 幡 市	73,859	36,189	37,670	37	38	38	197	160	29,326	
京 田 辺 市	69,306	34,348	34,958	39	51	22	139	129	28,731	
京 丹 後 市	57,616	27,538	30,078	△ 24	37	62	85	84	20,818	
南 丹 市	34,724	16,932	17,792	△ 21	24	35	55	65	12,792	
木 津 川 市	71,041	34,116	36,925	△ 74	78	84	328	396	25,338	
郡 部 計	134,035	64,284	69,751	△ 5	78	111	327	299	48,806	
乙訓郡 大 山 崎 町	15,002	7,281	7,721	△ 3	7	15	44	39	5,851	
久世郡 久 御 山 町	15,718	7,663	8,055	4	13	10	58	57	5,873	
綴喜郡 井 手 町	8,244	4,031	4,213	△ 8	6	10	16	20	3,127	
宇治郡 宇 治 田 原 町	9,604	4,775	4,829	△ 9	4	9	23	27	3,157	
相楽郡	笠 置 町	1,541	716	825	△ 5	1	1	5	619	
	和 束 町	4,330	2,044	2,286	△ 2	-	2	5	5	1,521
	精 華 町	36,007	17,212	18,795	46	29	13	101	71	12,486
南 山 城 村	2,996	1,414	1,582	△ 3	1	5	4	3	1,144	
船井郡 京 丹 波 町	15,344	7,220	8,124	△ 7	7	17	33	30	5,653	
与謝郡	伊 根 町	2,301	1,080	1,221	△ 3	1	3	5	6	936
	与 謝 野 町	22,948	10,848	12,100	△ 15	9	26	38	36	8,439
(再掲)	丹 後 地 域	102,223	48,588	53,635	△ 61	57	118	158	158	38,298
	中 丹 地 域	201,711	99,264	102,447	△ 170	134	187	348	465	80,780
	南 丹 地 域	141,868	68,831	73,037	△ 102	79	108	243	316	53,014
	京 都 市 域	1,472,957	699,739	773,218	△ 279	908	1,010	4,977	5,154	687,842
	山 城 地 域	709,773	344,341	365,432	△ 95	472	457	1,836	1,946	275,089
	(乙訓地域)	148,567	71,927	76,640	△ 19	102	89	397	429	59,174
(山城中部地域)	445,291	216,912	228,379	△ 38	261	263	1,001	1,037	174,807	
(相楽地域)	115,915	55,502	60,413	△ 38	109	105	438	480	41,108	

注1 平成22年国勢調査の人口及び世帯数を基礎として、各市町村から提供された1ヶ月間の住民票並びに外国人登録原票の移動数を基に加減することにより推計したものである。

2 社会動態(転入及び転出)には、同一市町村内(ただし京都市は同一区内)の移動は含まない。
また、京都府計及び京都市計はこれらを積み上げた数値であり、京都府内市町村間移動及び京都市内区間移動を含む。

3 地域区分は次のとおり。

丹後地域 宮津市、京丹后市、伊根町、与謝野町
 中丹地域 福知山市、舞鶴市、綾部市
 南丹地域 亀岡市、南丹市、京丹波町
 京都市域 京都市
 山城地域
 (乙訓地域 向日市、長岡京市、大山崎町
 (山城中部地域 宇治市、城陽市、八幡市、京田辺市、久御山町、井手町、宇治田原町
 相楽地域 木津川市、笠置町、和束町、精華町、南山城村

賃金・労働時間・雇用の動き

毎月勤労統計調査地方調査結果 24年5月分

(注) 対前月比、対前年同月比は、指数によって計算したものである。

I 事業所規模5人以上

1 賃金の動き

現金給与総額……………	237,841 円
○対前月比	3.0%の減
○対前年同月比	1.1%の減
きまって支給する給与……………	234,313 円
○対前月比	1.8%の減
○対前年同月比	0.6%の増
特別に支払われた給与……………	3,528 円
○対前月差	2,929 円の減
○対前年同月差	4,882 円の減

2 労働時間の動き

出勤日数……………	17.9 日
○対前月差	0.8 日の減
○対前年同月差	0.1 日の増
総実労働時間……………	137.1 時間
○対前月比	4.8%の減
○対前年同月比	2.2%の増
所定外労働時間……………	10.1 時間
○対前月比	5.6%の減
○対前年同月比	8.5%の増

第1表 平均現金給与額・出勤日数・労働時間（規模5人以上）

産 業 別	総 数				男			女	
	現金給与総額	きまって支給する給与	所定内給与	特別に支払われた給与	現金給与総額	きまって支給する給与	特別に支払われた給与	現金給与総額	きまって支給する給与
TL 調査 産 業 計	237,841	234,313	217,670	3,528	295,743	291,894	3,849	167,382	164,244
D 建 設 業	309,204	308,349	293,673	855	330,229	329,383	846	193,639	192,730
E 製 造 業	298,411	296,378	271,273	2,033	350,386	347,944	2,442	177,674	176,592
F 電気・ガス・熱供給・水道業	457,280	447,941	382,822	9,339	470,841	462,612	8,229	305,357	283,582
G 情報通信業	318,459	316,916	286,413	1,543	360,215	358,118	2,097	236,739	236,280
H 運輸業、郵便業	235,613	234,335	196,807	1,278	254,281	252,754	1,527	145,889	145,812
I 卸売業、小売業	184,668	181,969	174,036	2,699	248,901	244,772	4,129	129,733	128,257
J 金融業、保険業	344,344	337,601	312,287	6,743	454,321	443,218	11,103	252,759	249,647
K 不動産業、物品賃貸業	270,029	268,537	250,601	1,492	304,567	302,877	1,690	201,040	199,944
L 学術研究、専門・技術サービス業	359,739	357,211	337,127	2,528	409,837	406,956	2,881	251,051	249,290
M 宿泊業、飲食サービス業	117,929	117,659	112,086	270	149,275	148,834	441	93,482	93,346
N 生活関連サービス業、娯楽業	147,952	143,172	137,540	4,780	181,713	176,387	5,326	116,194	111,927
O 教育、学習支援業	276,778	276,732	270,977	46	305,444	305,444	-	231,189	231,071
P 医療、福祉	237,215	230,548	212,135	6,667	297,319	296,404	915	213,244	204,282
Q 複合サービス事業	300,207	278,655	269,039	21,552	339,317	309,306	30,011	235,934	228,284
R その他のサービス業（他に分類されないもの）	247,590	235,131	214,619	12,459	312,594	293,637	18,957	154,025	150,918
E09.10 食料品・たばこ	190,688	190,429	174,517	259	273,593	273,051	542	122,227	122,201
E11 繊維工業	266,018	265,387	258,208	631	354,627	353,497	1,130	200,562	200,299
E12 木材・木製品	257,510	257,510	257,510	-	316,521	316,521	-	139,676	139,676
E13 家具・装備品	286,236	286,236	263,510	-	302,979	302,979	-	171,299	171,299
E14 パルプ・紙	326,670	321,720	294,826	4,950	344,287	339,474	4,813	246,279	240,704
E15 印刷・同関連業	290,012	289,831	258,253	181	321,022	320,791	231	178,199	178,199
E16.17 化学、石油・石炭	328,442	327,868	317,079	574	382,020	381,242	778	227,342	227,151
E18 プラスチック製品	247,334	247,334	224,755	-	317,508	317,508	-	137,318	137,318
E19 ゴム製品	X	X	X	X	X	X	X	X	X
E21 窯業・土石製品	334,340	334,340	301,188	-	369,513	369,513	-	173,804	173,804
E22 鉄鋼業	322,921	321,820	282,548	1,101	334,106	332,976	1,130	203,348	202,558
E23 非鉄金属製造業	291,755	291,755	268,382	-	314,328	314,328	-	199,784	199,784
E24 金属製品製造業	284,320	284,320	272,122	-	304,022	304,022	-	196,586	196,586
E25 はん用機械器具	286,250	284,388	251,759	1,862	301,222	299,274	1,948	171,514	170,314
E26 生産用機械器具	337,138	332,896	292,944	4,242	365,343	360,295	5,048	188,733	188,733
E27 業務用機械器具	319,482	319,403	297,957	79	362,565	362,492	73	188,596	188,501
E28 電子・デバイス	392,634	383,018	354,289	9,616	446,276	436,060	10,216	245,075	237,113
E29 電気機械器具	326,415	325,218	302,798	1,197	368,429	367,297	1,132	193,013	191,611
E30 情報通信機械器具	375,188	371,961	354,508	3,227	412,509	409,265	3,244	228,143	224,983
E31 輸送用機械器具	354,058	352,983	293,897	1,075	366,673	365,640	1,033	247,431	246,001
E32.20 その他の製造業	292,647	289,020	261,166	3,627	347,583	343,304	4,279	187,043	184,668
I-1 卸売業	263,065	259,352	248,295	3,713	309,322	305,111	4,211	171,444	168,717
I-2 小売業	150,816	148,555	141,971	2,261	202,435	198,369	4,066	120,094	118,907
M75 宿泊業	137,491	136,996	129,160	495	174,682	174,185	497	105,308	104,816
M S M 一 括 分	111,450	111,255	106,431	195	140,190	139,769	421	89,800	89,775
P83 医療業	268,371	257,409	230,506	10,962	338,381	337,308	1,073	239,104	224,008
P S P 一 括 分	194,188	193,452	186,764	736	235,802	235,124	678	178,659	177,901
R91 職業紹介・派遣業	176,030	175,675	156,433	355	222,193	221,848	345	154,206	153,846
R92 その他の事業サービス	203,873	186,828	167,453	17,045	263,309	237,624	25,685	118,189	113,600
R S R 一 括 分	370,528	358,531	335,196	11,997	404,741	390,075	14,666	262,200	258,653

注 集計事業所数が少ない産業は結果の公表ができないため、統計表の表章産業からは除いているが、それぞれの該当数値は、中分類は大分類に、大分

図1 産業、男女別きまって支給する給与

(規模5人以上)



図2 所定外労働時間(対前年同月増減率)の推移

(規模5人以上)

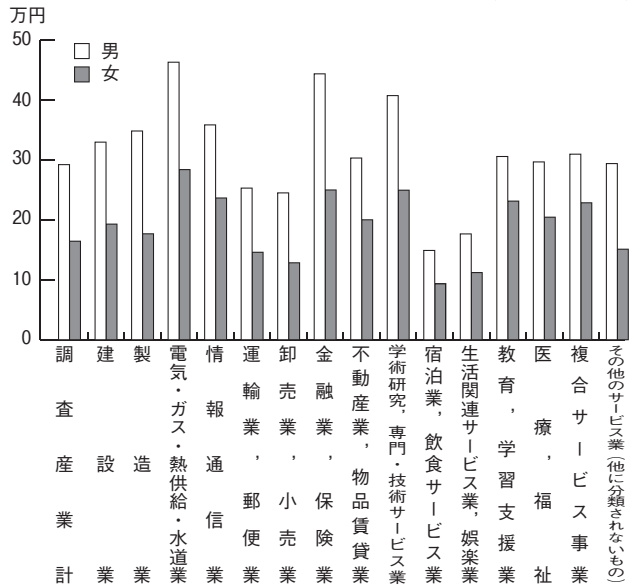
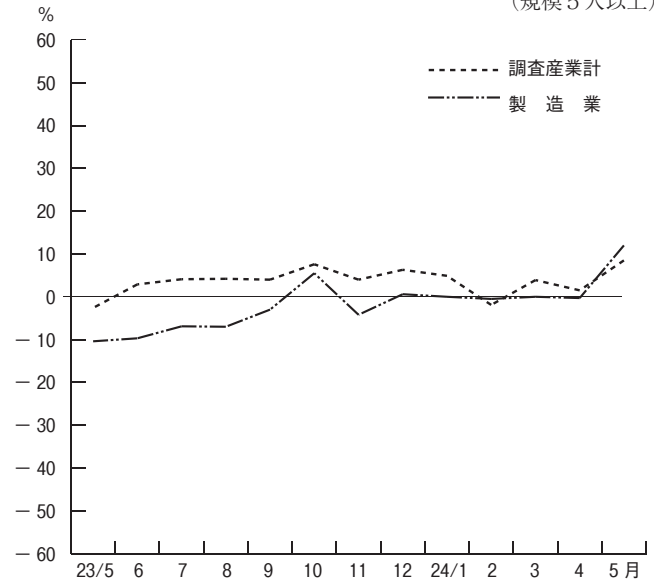

(単位：円、日、時間)

特別に支払われた給与	総数				男				女				産業別	
	出勤日数	総労働時間	実労働時間	所定内労働時間	所定外労働時間	出勤日数	総労働時間	実労働時間	所定内労働時間	所定外労働時間	出勤日数	総労働時間		実労働時間
3,138	17.9	137.1	127.0	10.1	18.5	150.4	136.6	13.8	17.2	120.8	115.2	5.6	TL	
909	20.6	167.2	159.2	8.0	20.7	170.5	161.5	9.0	19.9	148.8	146.5	2.3	D	
1,082	18.1	148.4	135.3	13.1	18.3	156.9	140.7	16.2	17.5	128.9	122.9	6.0	E	
21,775	19.4	159.2	143.1	16.1	19.6	162.4	145.4	17.0	18.0	122.8	117.6	5.2	F	
459	18.9	160.3	145.5	14.8	19.1	164.2	147.2	17.0	18.5	152.5	142.0	10.5	G	
77	20.3	171.3	145.9	25.4	20.6	180.6	152.3	28.3	19.0	126.3	115.0	11.3	H	
1,476	17.7	125.5	119.5	6.0	18.3	139.7	130.1	9.6	17.2	113.4	110.4	3.0	I	
3,112	19.6	159.6	146.4	13.2	20.3	173.7	154.7	19.0	18.9	147.7	139.4	8.3	J	
1,096	18.5	145.1	137.7	7.4	18.6	151.9	142.7	9.2	18.3	131.7	127.7	4.0	K	
1,761	19.6	155.7	145.3	10.4	19.7	159.7	147.6	12.1	19.5	147.1	140.2	6.9	L	
136	16.4	109.1	104.6	4.5	16.9	124.1	117.4	6.7	16.0	97.3	94.6	2.7	M	
4,267	17.2	116.8	112.7	4.1	17.3	125.2	119.9	5.3	17.1	109.0	106.0	3.0	N	
118	14.7	115.8	101.9	13.9	14.7	114.9	101.6	13.3	14.6	117.3	102.3	15.0	O	
8,962	17.8	134.9	128.0	6.9	18.8	149.3	139.5	9.8	17.5	129.1	123.4	5.7	P	
7,650	20.2	154.3	147.7	6.6	20.6	156.4	150.0	6.4	19.5	151.1	144.0	7.1	Q	
3,107	19.2	148.7	135.6	13.1	20.0	166.9	149.9	17.0	18.1	122.6	115.0	7.6	R	
26	18.8	141.2	130.3	10.9	19.5	162.4	147.7	14.7	18.1	123.7	115.9	7.8	E09,10	
263	18.0	135.7	132.3	3.4	18.2	144.7	140.9	3.8	17.8	129.0	126.0	3.0	E11	
-	19.8	162.0	159.6	2.4	20.1	167.6	164.3	3.3	19.0	151.0	150.4	0.6	E12	
-	17.5	150.4	137.5	12.9	17.7	154.7	140.6	14.1	16.3	120.7	116.1	4.6	E13	
5,575	19.9	165.4	154.1	11.3	20.3	169.8	157.4	12.4	18.1	145.3	139.2	6.1	E14	
-	18.7	159.4	144.5	14.9	19.0	165.7	148.3	17.4	17.4	137.0	130.9	6.1	E15	
191	18.7	149.4	142.0	7.4	18.8	155.4	145.8	9.6	18.5	138.1	134.8	3.3	E16,17	
-	18.1	146.2	131.0	15.2	18.4	164.5	141.3	23.2	17.6	117.5	114.8	2.7	E18	
X	X	X	X	X	X	X	X	X	X	X	X	X	X	E19
-	17.6	142.0	131.8	10.2	17.8	145.0	134.1	10.9	16.7	128.3	121.1	7.2	E21	
790	16.1	155.0	131.9	23.1	16.0	154.3	130.3	24.0	17.5	162.3	149.0	13.3	E22	
-	19.4	160.5	150.2	10.3	19.8	167.2	155.1	12.1	18.0	132.9	130.1	2.8	E23	
-	18.0	143.1	137.6	5.5	18.0	144.9	138.7	6.2	17.9	135.6	133.0	2.6	E24	
1,200	17.3	156.3	136.0	20.3	17.5	159.8	138.1	21.7	16.2	129.5	119.9	9.6	E25	
-	18.8	161.6	133.2	28.4	19.2	167.6	136.0	31.6	16.4	129.7	118.3	11.4	E26	
95	15.6	133.3	124.0	9.3	15.7	139.3	128.5	10.8	15.0	115.3	110.5	4.8	E27	
7,962	17.2	143.5	131.4	12.1	17.4	147.2	133.3	13.9	16.7	133.4	126.1	7.3	E28	
1,402	18.0	148.2	137.3	10.9	18.1	152.6	139.5	13.1	17.7	134.1	130.3	3.8	E29	
3,160	17.9	149.6	140.6	9.0	18.3	154.5	144.9	9.6	16.3	130.1	123.6	6.5	E30	
1,430	18.4	162.7	142.1	20.6	18.3	165.2	143.1	22.1	18.7	141.4	133.6	7.8	E31	
2,375	18.1	150.9	138.0	12.9	18.3	158.7	142.9	15.8	17.7	136.0	128.6	7.4	E32,20	
2,727	18.7	144.2	136.8	7.4	18.7	148.4	139.8	8.6	18.6	135.8	130.8	5.0	I-1	
1,187	17.3	117.5	112.0	5.5	17.9	133.0	122.7	10.3	16.9	108.3	105.7	2.6	I-2	
492	16.7	117.8	112.9	4.9	17.5	136.2	128.9	7.3	16.0	102.0	99.0	3.0	M75	
25	16.3	106.2	101.9	4.3	16.7	119.9	113.4	6.5	16.0	96.0	93.3	2.7	M S	
15,096	18.1	138.7	129.4	9.3	18.8	151.2	138.2	13.0	17.8	133.5	125.7	7.8	P 8 3	
758	17.5	129.6	126.1	3.5	18.8	146.7	141.5	5.2	17.0	123.3	120.4	2.9	P S	
360	17.8	137.2	126.7	10.5	18.2	152.6	137.5	15.1	17.6	129.9	121.6	8.3	R 9 1	
4,589	19.1	144.7	130.6	14.1	19.8	167.9	149.3	18.6	18.2	111.4	103.8	7.6	R 9 2	
3,547	20.4	163.2	150.0	13.2	20.9	169.4	154.0	15.4	18.8	143.6	137.4	6.2	R S	

類は調査産業計に含めて算定している。

3 雇用の動き

常用労働者数…………… 856,766 人
 ○対前月比 0.4%の減
 ○対前年同月比 1.3%の増
 パートタイム労働者比率…………… 36.5%

労働異動

○ 入 職 率 総数 2.2% (前月 5.6%)
 男 2.0% (〃 4.9%)
 女 2.4% (〃 6.4%)
 ○ 離 職 率 総数 2.5% (前月 4.7%)
 男 2.3% (〃 4.5%)
 女 2.7% (〃 4.8%)

図3 実質賃金指数、常用雇用指数及び所定外労働時間指数の推移 (調査産業計) (平成22年=100) (規模5人以上)

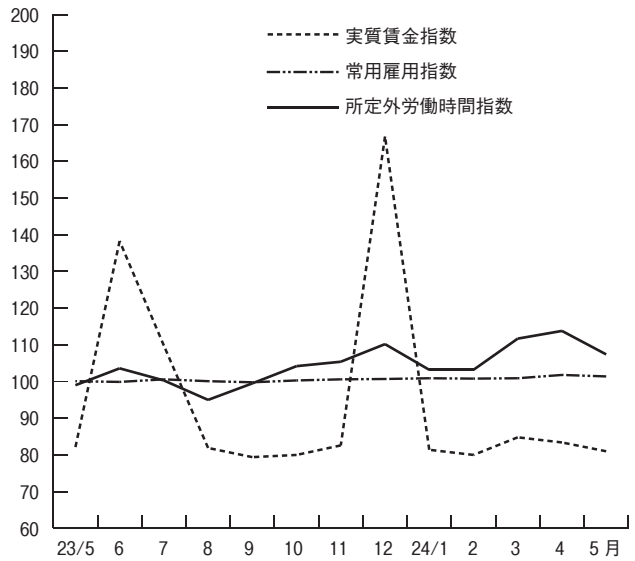

第2表 常用労働者数 (規模5人以上)

(単位:人、%)

産 業 別	総 数				男				女			
	本調査期間末 常用労働者数	パートタイム 労働者比率	増加常用 労働者数	減少常用 労働者数	本調査期間末 常用労働者数	増加常用 労働者数	減少常用 労働者数	本調査期間末 常用労働者数	増加常用 労働者数	減少常用 労働者数		
TL 調 査 産 業 計	856,766	36.5	18,852	21,258	470,276	9,517	10,873	386,490	9,335	10,385		
D 建 設 業	28,274	2.9	179	121	23,898	82	81	4,376	97	40		
E 製 造 業	155,850	16.4	1,674	2,771	108,889	991	1,878	46,961	683	893		
F 電 気・ガ 斯・熱 供 給・水 道 業	5,257	3.0	12	17	4,826	12	17	431	-	-		
G 情 報 通 信 業	13,991	7.8	243	285	9,215	75	192	4,776	168	93		
H 運 輸 業, 郵 便 業	53,021	30.5	706	627	43,986	629	370	9,035	77	257		
I 卸 売 業, 小 売 業	175,073	51.7	4,327	5,416	80,560	1,720	2,516	94,513	2,607	2,900		
J 金 融 業, 保 険 業	23,459	11.3	384	359	10,701	304	209	12,758	80	150		
K 不 動 産 業, 物 品 賃 貸 業	11,242	26.6	463	238	7,548	404	141	3,694	59	97		
L 学 術 研 究, 専 門・技 術 サ ー ビ ス 業	22,336	16.7	549	47	15,353	472	-	6,983	77	47		
M 宿 泊 業, 飲 食 サ ー ビ ス 業	86,968	73.2	4,062	3,202	38,273	2,274	1,566	48,695	1,788	1,636		
N 生 活 関 連 サ ー ビ ス 業, 娯 楽 業	31,306	68.0	805	573	14,977	189	472	16,329	616	101		
O 教 育, 学 習 支 援 業	63,694	41.2	2,114	2,891	39,033	1,285	1,906	24,661	829	985		
P 医 療, 福 祉 社	121,758	33.1	1,629	2,534	34,790	504	614	86,968	1,125	1,920		
Q 複 合 サ ー ビ ス 事 業	5,001	4.6	228	263	3,113	128	142	1,888	100	121		
R その他のサービス業(他に分類されないもの)	59,486	29.3	1,477	1,913	35,069	448	768	24,417	1,029	1,145		
E09.10 食 料 品・た ば こ 業	23,920	52.8	297	517	10,793	132	283	13,127	165	234		
E 1 1 織 維 工 業	12,439	16.4	549	679	5,294	307	344	7,145	242	335		
E 1 2 木 材・木 製 品 業	947	15.1	-	9	631	-	6	316	-	3		
E 1 3 家 具・装 備 品 業	1,393	5.7	2	-	1,216	2	-	177	-	-		
E 1 4 パ ル プ 業	4,582	2.3	7	-	3,759	7	-	823	-	-		
E 1 5 印 刷・同 関 連 業	9,397	8.4	45	125	7,362	40	92	2,035	5	33		
E16.17 化 学、石 油・石 炭 業	6,388	8.8	45	41	4,188	41	13	2,200	4	28		
E 1 8 プ ラ ス チ ッ ク 製 品 業	6,577	31.8	115	72	4,012	58	39	2,565	57	33		
E 1 9 ゴ ム 製 品 業	X	X	X	X	X	X	X	X	X	X		
E 2 1 窯 業・土 石 製 品 業	2,211	11.1	25	32	1,811	14	25	400	11	7		
E 2 2 鉄 鋼 製 造 業	1,351	1.6	5	27	1,237	5	22	114	-	5		
E 2 3 非 鉄 金 属 製 造 業	2,242	13.9	11	33	1,798	-	22	444	11	11		
E 2 4 金 属 製 品 製 造 業	8,426	8.6	84	88	6,882	81	82	1,544	3	6		
E 2 5 は ん 用 機 械 器 具 業	5,075	2.4	27	30	4,489	27	30	586	-	-		
E 2 6 生 産 用 機 械 器 具 業	16,115	6.1	-	500	13,523	-	457	2,592	-	43		
E 2 7 業 務 用 機 械 器 具 業	11,015	11.4	12	98	8,291	6	63	2,724	6	35		
E 2 8 電 子・デ バ イ ス 業	14,252	4.3	79	122	10,459	54	72	3,793	25	50		
E 2 9 電 気 機 械 器 具 業	9,587	9.9	44	63	7,283	28	58	2,304	16	5		
E 3 0 情 報 通 信 機 械 器 具 業	3,427	4.1	61	49	2,717	-	23	710	61	26		
E 3 1 輸 送 用 機 械 器 具 業	9,635	3.2	154	214	8,616	147	200	1,019	7	14		
E32.20 そ の 他 の 製 造 業	6,741	20.0	112	64	4,420	42	39	2,321	70	25		
I - 1 卸 売 業	52,838	25.6	743	994	35,133	452	575	17,705	291	419		
I - 2 小 売 業	122,235	63.0	3,584	4,422	45,427	1,268	1,941	76,808	2,316	2,481		
M 7 5 宿 泊 業	21,746	67.4	742	311	10,073	283	113	11,673	459	198		
M S M 一 括 分	65,222	75.2	3,320	2,891	28,200	1,991	1,453	37,022	1,329	1,438		
P 8 3 医 療 業	70,524	33.1	975	1,695	20,877	358	397	49,647	617	1,298		
P S P 一 括 分	51,234	32.9	654	839	13,913	146	217	37,321	508	622		
R 9 1 職 業 紹 介・派 遣 業	11,012	39.9	717	904	3,471	138	326	7,541	579	578		
R 9 2 そ の 他 の 事 業 サ ー ビ ス	30,964	39.6	565	800	18,296	278	389	12,668	287	411		
R S R 一 括 分	17,510	4.6	195	209	13,302	32	53	4,208	163	156		

注1 集計事業所数が少ない産業は結果の公表ができないため、統計表の表章産業からは除いているが、それぞれの該当数値は、中分類は大分類に、大分類は調査産業計に含めて算定している。
 2 増加(減少)常用労働者とは、採用(解雇・退職)者、転勤者、無給・病欠者の復職(休職)等のことである。

4 指数
(その1)

規模5人以上(平成22年=100)

年 月	名目賃金指数						労働時間指数			
	現金給与総額		きまって支給する給与		所定内給与		総実労働時間		所定内労働時間	
	調査産業計	製造業	調査産業計	製造業	調査産業計	製造業	調査産業計	製造業	調査産業計	製造業
平成19年平均	108.1	100.2	107.6	99.6	108.2	99.6	103.6	102.7	103.7	103.2
20	107.6	101.8	107.3	100.9	107.5	101.0	102.4	103.2	102.0	103.1
21	102.3	97.7	102.9	99.1	103.3	100.9	99.3	97.3	99.6	99.0
22	100.0	100.0	100.0	100.0	100.0	100.0	100.0	100.0	100.0	100.0
23	96.4	101.1	96.6	100.8	96.6	101.3	99.6	98.7	99.4	98.9
平成23年5	82.1	84.2	95.9	98.7	96.1	99.6	95.2	89.7	95.0	89.8
6	138.0	132.2	97.7	101.5	97.9	102.1	104.7	103.1	104.6	103.9
7	109.9	138.1	96.2	101.7	96.4	102.3	101.3	102.8	101.3	103.6
8	82.3	84.1	95.1	100.2	95.3	101.6	98.0	95.5	98.2	95.9
9	79.7	83.0	95.0	100.6	95.4	101.8	100.4	100.6	100.6	101.1
10	80.4	83.4	95.7	101.3	95.8	101.7	99.2	98.6	98.9	98.3
11	82.1	85.7	95.0	100.8	94.8	100.3	101.4	102.3	101.1	102.5
12	166.0	183.5	95.2	101.3	94.8	101.5	100.1	102.2	99.4	101.7
24年1月	81.0	83.5	94.9	98.6	94.5	99.3	91.8	86.0	91.0	85.8
2	79.8	82.2	95.1	99.5	94.9	98.8	99.7	103.7	99.5	103.7
3	85.1	87.0	96.3	101.2	96.1	101.0	99.4	102.1	98.5	102.1
4	83.7	86.0	98.3	101.0	97.6	100.6	102.2	104.7	101.4	105.0
5	81.2	81.8	96.5	99.4	96.4	99.6	97.3	93.7	96.6	93.4

(その2)

年 月	労働時間指数		常用雇用指数		実質賃金指数			
	所定外労働時間				現金給与総額		きまって支給する給与	
	調査産業計	製造業	調査産業計	製造業	調査産業計	製造業	調査産業計	製造業
平成19年平均	102.7	99.1	98.2	98.9	107.3	99.5	106.9	98.9
20	108.2	110.2	100.3	98.5	105.5	99.8	105.2	98.9
21	94.8	78.5	100.7	102.0	101.5	96.9	102.1	98.3
22	100.0	100.0	100.0	100.0	100.0	100.0	100.0	100.0
23	103.4	96.6	100.1	100.8	96.4	101.1	96.6	100.8
平成23年5	99.0	86.6	100.1	100.8	82.1	84.2	95.9	98.7
6	103.6	92.7	99.9	100.5	138.3	132.5	97.9	101.7
7	100.3	91.3	100.6	101.6	109.8	138.0	96.1	101.6
8	95.0	90.8	100.1	101.4	81.9	83.7	94.6	99.7
9	99.5	93.5	99.8	101.1	79.4	82.7	94.6	100.2
10	104.2	103.7	100.3	100.8	80.0	83.0	95.2	100.8
11	105.4	99.1	100.6	100.6	82.6	86.2	95.6	101.4
12	110.2	106.8	100.7	100.7	166.8	184.4	95.7	101.8
24年1月	103.2	88.1	100.9	100.2	81.4	83.9	95.4	99.1
2	103.2	103.0	100.8	99.2	80.0	82.4	95.3	99.7
3	111.7	101.5	100.9	100.1	84.8	86.7	95.9	100.8
4	113.8	101.5	101.8	101.6	83.4	85.7	97.9	100.6
5	107.4	97.0	101.4	100.9	81.0	81.6	96.2	99.1

注 実質賃金指数=名目賃金指数÷消費者物価指数(持家の帰属家賃を除く総合)×100

全国平均(24年5月分)

厚生労働省大臣官房統計情報部公表結果から 規模5人以上

項 目	調 査 産 業 計		製 造 業	
	実 数	対前年同月増減率(%)	実 数	対前年同月増減率(%)
現金給与総額(円)	267,741	△1.1	306,711	2.2
きまって支給する給与(円)	260,653	0.4	300,306	2.2
所定内給与(円)	242,161	0.0	271,281	1.0
特別に支払われた給与(円)	7,088	△35.5	6,405	0.3
出勤日数(日)	18.7	※0.6	18.5	※0.6
総実労働時間(時間)	144	3.2	153.7	4.3
所定内労働時間(時間)	133.8	3.0	139.8	3.6
所定外労働時間(時間)	10.2	5.6	13.9	12.8
本月末常用労働者数(千人)	45,835	0.9	8,174	0.1
パートタイム労働者比率(%)	28.39	※0.56	12.51	※△0.95
入職率(%)	2.27	※0.29	1.21	※0.14
離職率(%)	2.13	※0.07	1.39	※0.00

注 ※は差を示す。

II 事業所規模 30 人以上

1 賃金の動き

現金給与総額……………	256,505 円
○対前月比	2.5%の減
○対前年同月比	3.1%の減
きまって支給する給与……………	252,746 円
○対前月比	1.8%の減
○対前年同月比	0.1%の増
特別に支払われた給与……………	3,759 円
○対前月差	1,798 円の減
○対前年同月差	9,092 円の減

2 労働時間の動き

出勤日数……………	18.0 日
○対前月差	0.8 日の減
○対前年同月差	増減なし
総実労働時間……………	140.1 時間
○対前月比	4.2%の減
○対前年同月比	1.1%の増
所定外労働時間……………	12.0 時間
○対前月比	2.4%の減
○対前年同月比	6.2%の増

第3表 平均現金給与額・出勤日数・労働時間（規模 30 人以上）

産 業 別	総 数				男			女	
	現金給与総額	きまって支給する給与	所定内給与	特別に支払われた給与	現金給与総額	きまって支給する給与	特別に支払われた給与	現金給与総額	きまって支給する給与
TL 調査 産 業 計	256,505	252,746	232,004	3,759	315,443	312,371	3,072	180,090	175,441
D 建 設 業	330,097	327,439	300,692	2,658	336,283	333,582	2,701	249,168	247,075
E 製 造 業	316,988	315,042	283,555	1,946	365,554	363,424	2,130	188,243	186,786
F 電気・ガス・熱供給・水道業	448,854	439,294	377,415	9,560	463,126	454,404	8,722	288,313	269,328
G 情報 通 信	336,050	333,331	306,281	2,719	375,798	372,454	3,344	227,896	226,879
H 運輸業、郵便業	231,599	229,980	192,184	1,619	252,952	250,989	1,963	136,790	136,699
I 卸売業、小売業	194,848	190,093	180,956	4,755	275,734	267,714	8,020	137,563	135,120
J 金融業、保険業	352,379	352,379	323,397	-	461,541	461,541	-	258,391	258,391
K 不動産業、物品賃貸業	258,940	255,420	239,648	3,520	320,938	316,794	4,144	159,910	157,388
L 学術研究、専門・技術サービス業	376,223	373,476	353,596	2,747	413,425	409,870	3,555	264,992	264,659
M 宿泊業、飲食サービス業	121,414	120,895	112,659	519	153,376	152,577	799	95,172	94,883
N 生活関連サービス業、娯楽業	158,848	151,393	143,730	7,455	207,395	196,489	10,906	114,887	110,556
O 教育、学習支援業	306,173	306,173	300,647	-	339,037	339,037	-	247,881	247,881
P 医療、福祉	260,373	251,534	229,175	8,839	313,088	312,415	673	234,189	221,294
Q 複合サービス事業	364,055	322,596	303,348	41,459	410,379	362,290	48,089	250,614	225,391
R その他のサービス業（他に分類されないもの）	222,659	218,949	199,222	3,710	290,799	286,716	4,083	140,830	137,569
E09.10 食料品・たばこ	207,607	207,268	187,708	339	283,596	282,942	654	134,640	134,604
E11 繊維 工 業	270,641	270,269	253,286	372	326,125	325,716	409	222,621	222,280
E12 木 材 ・ 木 製 品	X	X	X	X	X	X	X	X	X
E13 家 具 ・ 装 備 品	263,652	263,652	246,015	-	291,715	291,715	-	173,014	173,014
E14 パ ル プ ・ 紙	334,825	333,499	291,593	1,326	347,697	346,246	1,451	221,650	221,423
E15 印 刷 ・ 同 関 連 業	314,867	314,585	273,757	282	341,710	341,367	343	191,032	191,032
E16.17 化学、石油・石炭	335,847	335,504	323,123	343	382,631	382,235	396	242,755	242,517
E18 プ ラ ス チ ッ ク 製 品	248,712	248,712	222,175	-	322,747	322,747	-	132,330	132,330
E19 ゴ ム 製 品	X	X	X	X	X	X	X	X	X
E21 窯 業 ・ 土 石 製 品	334,340	334,340	301,188	-	369,513	369,513	-	173,804	173,804
E22 鉄 鋼 業	322,921	321,820	282,548	1,101	334,106	332,976	1,130	203,348	202,558
E23 非 鉄 金 属 製 造 業	266,638	266,638	241,072	-	293,616	293,616	-	162,319	162,319
E24 金 属 製 品 製 造 業	312,390	312,390	289,010	-	327,140	327,140	-	221,136	221,136
E25 は ん 用 機 械 器 具	321,828	319,164	282,575	2,664	338,700	335,894	2,806	199,189	197,550
E26 生 産 用 機 械 器 具	358,198	358,198	310,207	-	385,233	385,233	-	210,536	210,536
E27 業 務 用 機 械 器 具	336,131	336,032	312,801	99	387,913	387,819	94	189,309	189,196
E28 電 子 ・ デ バ イ ス	392,102	381,338	349,526	10,764	448,211	436,664	11,547	243,134	234,448
E29 電 気 機 械 器 具	335,121	333,557	309,397	1,564	371,563	370,141	1,422	197,167	195,067
E30 情 報 通 信 機 械 器 具	373,480	369,891	350,480	3,589	415,707	411,993	3,714	228,143	224,983
E31 輸 送 用 機 械 器 具	363,408	362,224	301,919	1,184	373,856	372,729	1,127	266,396	264,683
E32.20 そ の 他 の 製 造 業	321,025	315,846	277,799	5,179	391,349	384,995	6,354	200,035	196,879
I-1 卸 売 業	272,397	265,893	247,840	6,504	311,916	305,157	6,759	184,735	178,797
I-2 小 売 業	163,535	159,486	153,949	4,049	242,575	233,399	9,176	129,063	127,250
M75 宿 泊 業	168,871	167,968	153,671	903	215,396	214,528	868	125,044	124,109
M S M 一 括 分	99,769	99,425	93,953	344	121,852	121,088	764	82,748	82,728
P83 医 療 業	298,284	283,833	251,114	14,451	357,189	356,198	991	268,515	247,261
P S P 一 括 分	201,516	201,390	195,115	126	242,553	242,389	164	181,680	181,572
R91 職 業 紹 介 ・ 派 遣 業	174,601	174,209	154,309	392	222,009	221,642	367	150,955	150,551
R92 そ の 他 の 事 業 サ ー ビ ス	175,318	171,986	152,732	3,332	229,484	227,664	1,820	109,924	104,766
R S R 一 括 分	413,130	404,525	383,646	8,605	445,986	435,602	10,384	291,889	289,849

注 集計事業所数が少ない産業は結果の公表ができないため、統計表の表章産業からは除いているが、それぞれの該当数値は、中分類は大分類に、大分

図4 産業、男女別きまって支給する給与

(規模 30 人以上)



図5 所定外労働時間（対前年同月増減率）の推移

(規模 30 人以上)

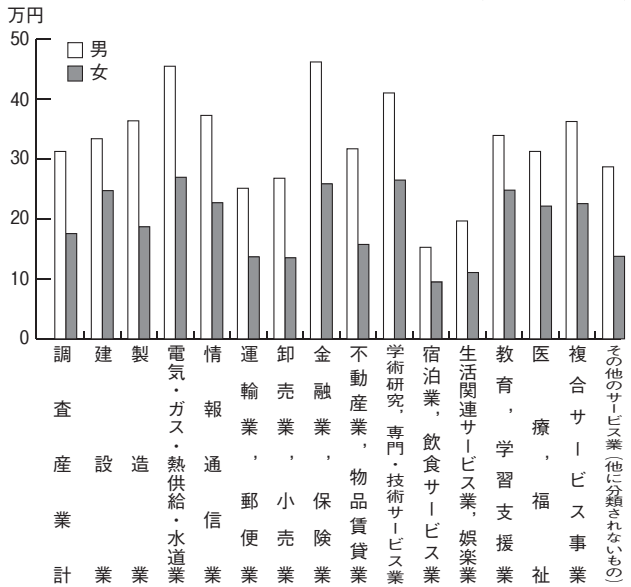
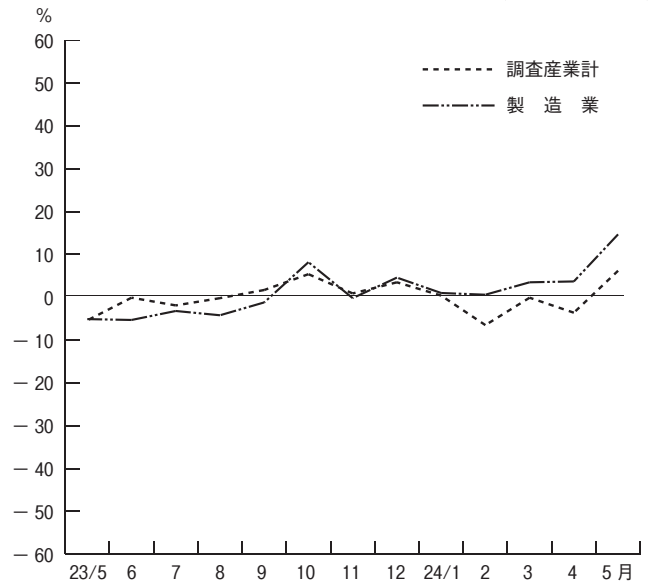

(単位：円、日、時間)

特別に支払われた給与	総 数				男				女				産業別	
	出勤日数	総労働時間	実労働時間	所定内労働時間	所定外労働時間	出勤日数	総労働時間	実労働時間	所定内労働時間	所定外労働時間	出勤日数	総労働時間		実労働時間
4,649	18.0	140.1	128.1	128.1	12.0	18.5	153.1	136.7	16.4	17.4	123.3	117.1	6.2	TL
2,093	19.4	168.1	155.6	155.6	12.5	19.5	168.4	156.0	12.4	19.2	163.6	151.0	12.6	D
1,457	18.0	151.8	135.8	135.8	16.0	18.3	159.0	139.7	19.3	17.5	132.7	125.3	7.4	E
18,985	19.3	156.5	140.7	140.7	15.8	19.4	159.8	143.1	16.7	18.3	119.7	113.8	5.9	F
1,017	18.2	151.1	137.0	137.0	14.1	18.4	156.2	140.4	15.8	17.5	137.1	127.7	9.4	G
91	20.0	169.6	141.0	141.0	28.6	20.3	180.5	148.3	32.2	18.8	121.4	108.7	12.7	H
2,443	18.1	125.6	120.0	120.0	5.6	18.7	143.6	133.2	10.4	17.8	112.8	110.6	2.2	I
-	19.5	159.9	145.6	145.6	14.3	20.1	172.7	152.8	19.9	18.9	149.0	139.5	9.5	J
2,522	18.6	140.1	132.9	132.9	7.2	19.1	150.8	142.8	8.0	17.8	122.8	117.0	5.8	K
333	18.8	150.4	138.7	138.7	11.7	19.1	155.6	143.1	12.5	18.2	135.2	125.7	9.5	L
289	16.3	106.5	101.0	101.0	5.5	16.5	119.5	111.3	8.2	16.0	95.8	92.5	3.3	M
4,331	16.8	114.4	110.1	110.1	4.3	17.7	127.2	121.0	6.2	16.0	102.8	100.2	2.6	N
-	14.4	116.8	104.1	104.1	12.7	14.7	118.8	106.1	12.7	14.0	113.4	100.6	12.8	O
12,895	18.5	144.6	136.6	136.6	8.0	19.2	154.1	143.6	10.5	18.2	139.9	133.2	6.7	P
25,223	19.2	152.4	137.2	137.2	15.2	19.1	153.3	136.4	16.9	19.4	150.0	139.1	10.9	Q
3,261	19.2	146.1	133.6	133.6	12.5	20.3	168.9	152.1	16.8	17.9	118.6	111.3	7.3	R
36	19.0	146.3	135.1	135.1	11.2	20.0	165.3	150.4	14.9	18.0	128.2	120.5	7.7	E0910
341	18.2	142.6	134.8	134.8	7.8	18.7	149.9	141.3	8.6	17.8	136.4	129.2	7.2	E 1 1
-	X	X	X	X	X	X	X	X	X	X	X	X	X	E 1 2
-	16.7	138.1	127.3	127.3	10.8	16.7	143.5	131.1	12.4	16.6	120.5	115.0	5.5	E 1 3
227	18.8	161.8	144.4	144.4	17.4	18.8	162.9	144.7	18.2	18.7	152.2	141.3	10.9	E 1 4
-	18.7	165.0	144.1	144.1	20.9	18.9	170.6	147.1	23.5	17.4	139.5	130.6	8.9	E 1 5
238	18.9	152.8	144.2	144.2	8.6	18.9	156.1	145.2	10.9	19.1	146.0	142.1	3.9	E1617
-	17.4	147.2	129.0	129.0	18.2	17.8	165.1	137.7	27.4	16.9	118.8	115.2	3.6	E 1 8
X	X	X	X	X	X	X	X	X	X	X	X	X	X	E 1 9
-	17.6	142.0	131.8	131.8	10.2	17.8	145.0	134.1	10.9	16.7	128.3	121.1	7.2	E 2 1
790	16.1	155.0	131.9	131.9	23.1	16.0	154.3	130.3	24.0	17.5	162.3	149.0	13.3	E 2 2
-	20.1	168.1	156.2	156.2	11.9	20.6	176.9	162.8	14.1	18.2	134.1	130.7	3.4	E 2 3
-	18.0	147.0	137.4	137.4	9.6	18.0	147.6	137.4	10.2	18.0	143.5	137.9	5.6	E 2 4
1,639	16.7	154.5	132.6	132.6	21.9	16.8	158.2	134.7	23.5	15.7	127.0	116.9	10.1	E 2 5
-	19.0	168.0	134.1	134.1	33.9	19.2	172.5	134.9	37.6	17.7	144.1	130.0	14.1	E 2 6
113	15.3	132.3	122.7	122.7	9.6	15.4	137.7	126.5	11.2	15.1	117.0	112.0	5.0	E 2 7
8,686	17.8	148.8	135.5	135.5	13.3	18.0	153.0	137.3	15.7	17.3	137.7	130.6	7.1	E 2 8
2,100	17.6	146.8	135.0	135.0	11.8	17.7	149.9	136.5	13.4	17.1	134.8	129.2	5.6	E 2 9
3,160	17.6	146.6	137.6	137.6	9.0	17.9	151.3	141.6	9.7	16.3	130.1	123.6	6.5	E 3 0
1,713	18.4	164.3	144.3	144.3	20.0	18.4	166.4	145.1	21.3	18.8	144.7	136.8	7.9	E 3 1
3,156	17.5	151.0	133.0	133.0	18.0	18.0	162.7	139.8	22.9	16.5	130.8	121.3	9.5	E3220
5,938	17.6	137.9	128.6	128.6	9.3	17.6	141.5	129.8	11.7	17.6	130.1	126.0	4.1	I - 1
1,813	18.4	120.6	116.5	116.5	4.1	19.7	145.5	136.3	9.2	17.8	109.7	107.8	1.9	I - 2
935	17.8	131.8	122.8	122.8	9.0	18.7	149.3	136.6	12.7	17.0	115.4	109.8	5.6	M 7 5
20	15.5	94.9	91.0	91.0	3.9	15.4	104.4	98.5	5.9	15.6	87.6	85.3	2.3	M S
21,254	19.3	152.9	142.0	142.0	10.9	19.6	159.0	144.8	14.2	19.2	149.7	140.5	9.2	P 8 3
108	17.4	131.8	128.3	128.3	3.5	18.7	146.3	141.6	4.7	16.7	124.8	121.9	2.9	P S
404	17.6	137.0	126.8	126.8	10.2	18.0	152.0	136.3	15.7	17.4	129.5	122.1	7.4	R 9 1
5,158	19.4	141.9	127.9	127.9	14.0	20.5	170.3	150.9	19.4	18.2	107.5	100.1	7.4	R 9 2
2,040	20.3	168.7	157.7	157.7	11.0	21.1	174.5	162.3	12.2	17.6	147.1	140.5	6.6	R S

類は調査産業計に含めて算定している。

3 雇用の動き

常用労働者数…………… 521,392 人
 ○対前月比 0.2%の減
 ○対前年同月比 3.8%の増
 パートタイム労働者比率…………… 34.2%

労働異動

○ 入 職 率 総数 2.2% (前月 5.9%)
 男 1.8% (〃 5.7%)
 女 2.7% (〃 6.2%)
 ○ 離 職 率 総数 2.3% (前月 4.4%)
 男 2.2% (〃 4.5%)
 女 2.4% (〃 4.3%)

図6 実質賃金指数、常用雇用指数及び所定外労働時間指数の推移
 (調査産業計) (平成 22 年 = 100) (規模 30 人以上)

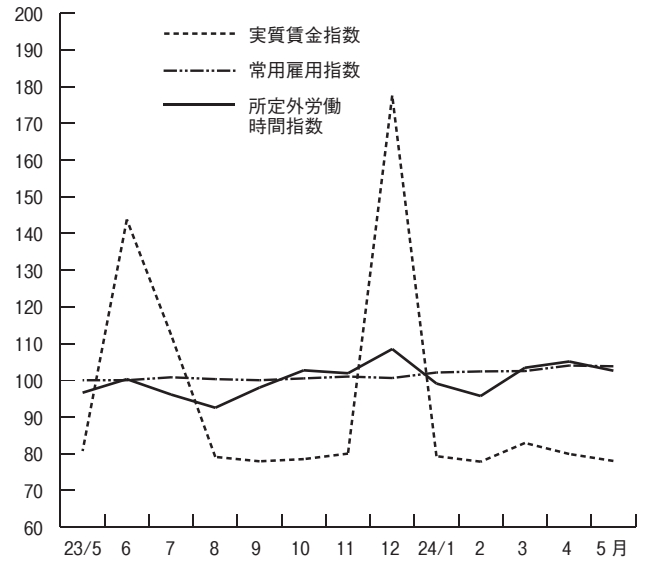

第4表 常用労働者数 (規模 30 人以上)

(単位: 人、%)

産 業 別	総 数				男				女			
	本調査期間末 常用労働者数	パートタイム 労働者比率	増加常用 労働者数	減少常用 労働者数	本調査期間末 常用労働者数	増加常用 労働者数	減少常用 労働者数	本調査期間末 常用労働者数	増加常用 労働者数	減少常用 労働者数		
TL 調 査 産 業 計	521,392	34.2	11,447	11,837	293,995	5,422	6,365	227,397	6,025	5,472		
D 建 設 業	8,037	0.0	85	121	7,465	45	81	572	40	40		
E 製 造 業	113,414	14.5	1,026	1,782	82,296	601	1,257	31,118	425	525		
F 電 気・ガ 斯・熱 供 給・水 道 業	4,064	3.9	12	17	3,732	12	17	332	-	-		
G 情 報 通 信 業	7,976	7.8	116	71	5,827	75	53	2,149	41	18		
H 運 輸 業, 郵 便 業	41,857	34.2	584	475	34,187	507	370	7,670	77	105		
I 卸 売 業, 小 売 業	84,882	56.8	2,789	2,016	35,120	976	799	49,762	1,813	1,217		
J 金 融 業, 保 険 業	11,943	14.7	135	107	5,530	76	54	6,413	59	53		
K 不 動 産 業, 物 品 賃 貸 業	4,230	33.2	165	89	2,613	106	36	1,617	59	53		
L 学 術 研 究, 専 門・技 術 サ ー ビ ス 業	12,439	23.9	253	13	9,358	253	-	3,081	-	13		
M 宿 泊 業, 飲 食 サ ー ビ ス 業	37,929	74.1	2,176	1,663	17,149	1,022	695	20,780	1,154	968		
N 生 活 関 連 サ ー ビ ス 業, 娯 楽 業	15,671	67.9	448	182	7,438	189	81	8,233	259	101		
O 教 育, 学 習 支 援 業	46,081	35.6	1,215	2,106	29,332	735	1,576	16,749	480	530		
P 医 療, 福 祉 社	87,527	24.6	915	1,471	28,999	249	529	58,528	666	942		
Q 複 合 サ ー ビ ス 事 業	1,579	9.7	200	177	1,120	128	114	459	72	63		
R その他のサービス業(他に分類されないもの)	43,713	35.7	1,328	1,546	23,784	448	702	19,929	880	844		
E09.10 食 料 品・た ば こ	17,396	47.1	297	301	8,524	132	129	8,872	165	172		
E 1 1 織 維 工 業	4,940	15.1	54	78	2,279	12	49	2,661	42	29		
E 1 2 木 材・木 製 品	X	X	X	X	X	X	X	X	X	X		
E 1 3 家 具・装 備 品	627	8.0	2	-	479	2	-	148	-	-		
E 1 4 パ ル プ・紙	2,853	3.7	7	-	2,562	7	-	291	-	-		
E 1 5 印 刷・同 関 連 業	6,038	5.7	45	105	4,971	40	72	1,067	5	33		
E16.17 化 学、石 油・石 炭	5,297	7.9	45	41	3,538	41	13	1,759	4	28		
E 1 8 プ ラ ス チ ッ ク 製 品	4,587	34.2	115	51	2,804	58	18	1,783	57	33		
E 1 9 ゴ ム 製 品	X	X	X	X	X	X	X	X	X	X		
E 2 1 窯 業・土 石 製 品	2,211	11.1	25	32	1,811	14	25	400	11	7		
E 2 2 鉄 鋼 製 業	1,351	1.6	5	27	1,237	5	22	114	-	5		
E 2 3 非 鉄 金 属 製 造 業	1,561	19.0	11	33	1,238	-	22	323	11	11		
E 2 4 金 属 製 品 製 造 業	4,027	5.6	9	40	3,466	6	34	561	3	6		
E 2 5 は ん 用 機 械 器 具	3,546	1.6	27	30	3,117	27	30	429	-	-		
E 2 6 生 産 用 機 械 器 具	13,162	5.6	-	500	11,108	-	457	2,054	-	43		
E 2 7 業 務 用 機 械 器 具	8,788	11.3	12	98	6,500	6	63	2,288	6	35		
E 2 8 電 子・デ バ イ ス	12,729	4.3	79	122	9,253	54	72	3,476	25	50		
E 2 9 電 気 機 械 器 具	7,334	7.9	44	63	5,794	28	58	1,540	16	5		
E 3 0 情 報 通 信 機 械 器 具	3,082	4.5	61	49	2,372	-	23	710	61	26		
E 3 1 輸 送 用 機 械 器 具	8,790	2.5	154	131	7,940	147	117	850	7	14		
E32.20 そ の 他 の 製 造 業	4,690	19.0	34	64	2,967	22	39	1,723	12	25		
I - 1 卸 売 業	24,423	28.2	743	505	16,839	452	278	7,584	291	227		
I - 2 小 売 業	60,459	68.4	2,046	1,511	18,281	524	521	42,178	1,522	990		
M 7 5 宿 泊 業	12,016	55.7	742	311	5,809	283	113	6,207	459	198		
M S M 一 括 分	25,913	82.6	1,434	1,352	11,340	739	582	14,573	695	770		
P 8 3 医 療 業	53,266	23.3	602	879	17,864	212	342	35,402	390	537		
P S P 一 括 分	34,261	26.7	313	592	11,135	37	187	23,126	276	405		
R 9 1 職 業 紹 介・派 遣 業	9,979	41.6	717	904	3,258	138	326	6,721	579	578		
R 9 2 そ の 他 の 事 業 サ ー ビ ス	24,987	45.0	565	582	13,649	278	323	11,338	287	259		
R S R 一 括 分	8,747	2.3	46	60	6,877	32	53	1,870	14	7		

注1 集計事業所数が少ない産業は結果の公表ができないため、統計表の表章産業からは除いているが、それぞれの該当数値は、中分類は大分類に、大分類は調査産業計に含めて算定している。
 2 増加(減少)常用労働者とは、採用(解雇・退職)者、転勤者、無給・病欠者の復職(休職)等のことである。

4 指数
(その1)

規模30人以上(平成22年=100)

年 月	名目賃金指数						労働時間指数			
	現金給与総額		きまって支給する給与		所定内給与		総実労働時間		所定内労働時間	
	調査産業計	製造業	調査産業計	製造業	調査産業計	製造業	調査産業計	製造業	調査産業計	製造業
平成19年平均	108.1	100.6	107.8	98.8	108.2	98.0	102.9	102.2	102.5	102.5
20	109.5	102.8	108.8	100.9	109.4	100.4	101.7	103.1	101.3	102.8
21	104.1	97.3	104.3	98.5	104.8	100.1	99.4	97.4	100.1	99.2
22	100.0	100.0	100.0	100.0	100.0	100.0	100.0	100.0	100.0	100.0
23	96.3	102.2	96.3	101.3	96.4	101.7	99.3	98.9	99.1	98.7
平成23年5	80.7	83.2	95.1	99.0	95.4	99.9	94.5	90.0	94.3	90.0
6	143.5	135.6	97.0	101.6	97.3	102.2	104.2	102.9	104.5	103.6
7	112.5	146.2	96.0	102.4	96.6	102.7	100.8	103.0	101.1	103.5
8	79.5	81.2	94.9	100.5	95.3	101.7	98.2	95.2	98.5	95.2
9	78.2	81.8	95.3	101.7	95.9	102.7	100.6	100.0	100.8	100.2
10	78.9	82.4	96.1	102.4	96.2	102.5	98.7	98.9	98.4	97.7
11	79.5	84.8	95.1	102.1	94.9	101.2	101.5	102.9	101.5	102.6
12	176.7	199.1	94.9	102.5	94.5	102.4	99.6	101.8	98.8	100.7
24年1月	78.9	82.2	94.4	99.1	94.6	99.5	91.8	87.0	91.2	86.5
2	77.6	80.4	94.6	99.8	95.0	98.7	98.5	103.9	98.7	103.7
3	83.2	86.4	95.8	102.0	96.3	101.4	97.8	102.9	97.3	102.5
4	80.2	84.2	96.9	101.9	97.0	101.2	99.7	104.8	99.3	104.6
5	78.2	80.4	95.2	100.2	95.7	99.9	95.5	94.8	94.9	93.8

(その2)

年 月	労働時間指数		常用雇用指数		実質賃金指数			
	所定外労働時間				現金給与総額		きまって支給する給与	
	調査産業計	製造業	調査産業計	製造業	調査産業計	製造業	調査産業計	製造業
平成19年平均	107.9	102.0	95.9	94.1	107.3	99.9	107.1	98.1
20	106.4	113.3	99.6	96.4	107.4	100.8	106.7	98.9
21	91.6	80.6	100.6	101.4	103.3	96.5	103.5	97.7
22	100.0	100.0	100.0	100.0	100.0	100.0	100.0	100.0
23	100.9	100.5	100.2	100.4	96.3	102.2	96.3	101.3
平成23年5	96.6	90.0	100.0	100.4	80.7	83.2	95.1	99.0
6	100.3	95.4	100.0	100.3	143.8	135.9	97.2	101.8
7	96.1	96.5	100.8	101.3	112.4	146.1	95.9	102.3
8	92.5	94.6	100.3	101.3	79.1	80.8	94.4	100.0
9	98.0	97.9	100.0	100.9	77.9	81.5	94.9	101.3
10	102.7	110.0	100.5	100.3	78.5	82.0	95.6	101.9
11	101.9	105.2	101.0	100.3	80.0	85.3	95.7	102.7
12	108.5	113.1	100.6	100.3	177.6	200.1	95.4	103.0
24年1月	99.1	92.3	102.1	101.2	79.3	82.6	94.9	99.6
2	95.7	105.8	102.4	100.2	77.8	80.6	94.8	100.0
3	103.4	106.5	102.5	101.3	82.9	86.1	95.4	101.6
4	105.1	107.1	104.0	102.9	79.9	83.9	96.5	101.5
5	102.6	103.2	103.8	102.3	78.0	80.2	94.9	99.9

注 実質賃金指数=名目賃金指数÷消費者物価指数(持家の帰属家賃を除く総合)×100

全国平均(24年5月分)

厚生労働省大臣官房統計情報部公表結果から 規模30人以上

項 目	調 査 産 業 計		製 造 業	
	実 数	対前年同月増減率(%)	実 数	対前年同月増減率(%)
現金給与総額(円)	297,556	△1.0	326,312	2.2
きまって支給する給与(円)	289,048	1.1	318,660	2.2
所定内給与(円)	265,227	0.6	285,031	1.1
特別に支払われた給与(円)	8,508	△41.5	7,652	4.6
出勤日数(日)	18.8	※0.7	18.4	※0.7
総実労働時間(時間)	148.3	4.1	155.7	4.4
所定内労働時間(時間)	136.2	3.9	140.4	3.8
所定外労働時間(時間)	12.1	6.8	15.3	11.3
本月末常用労働者数(千人)	27,404	0.0	6,202	△0.4
パートタイム労働者比率(%)	23.94	※0.71	9.99	※△1.07
入職率(%)	1.97	※0.26	1.13	※0.19
離職率(%)	1.91	※0.03	1.31	※0.00

注 ※は差を示す。

Ⅲ 就業形態別数表

(注) 一般労働者とは、常用労働者のうち、パートタイム労働者を除いたものをいう。

第5表 平均現金給与額（規模5人以上）

(単位：円)

産 業	一 般 労 働 者				パートタイム労働者			
	現金給与 総 額	きまって支 給する給与	所定内給与	特別に支払 われた給与	現金給与 総 額	きまって支 給する給与	所定内給与	特別に支払 われた給与
T L 調 査 産 業 計	323,477	318,040	293,707	5,437	88,881	88,672	85,405	209
E 製 造 業	337,614	335,212	306,074	2,402	98,658	98,504	93,948	154
I 卸売業, 小売業	288,431	283,045	268,726	5,386	87,634	87,447	85,485	187
P 医療, 福祉	305,073	295,425	270,182	9,648	99,714	99,087	94,512	627

第6表 平均出勤日数・労働時間（規模5人以上）

(単位：日、時間)

産 業	一 般 労 働 者				パートタイム労働者			
	出勤日数	総 実 労働時間	所定内 労働時間	所定外 労働時間	出勤日数	総 実 労働時間	所定内 労働時間	所定外 労働時間
T L 調 査 産 業 計	19.7	164.9	150.7	14.2	14.9	88.7	85.7	3.0
E 製 造 業	18.4	156.4	141.7	14.7	16.4	108.1	103.0	5.1
I 卸売業, 小売業	19.2	157.6	147.7	9.9	16.3	95.6	93.2	2.4
P 医療, 福祉	19.8	158.8	150.0	8.8	13.9	86.3	83.4	2.9

第7表 労働者数（規模5人以上）

(単位：人)

産 業	一般労働者			パートタイム労働者		
	本調査期間 末労働者数	増 加 労働者数	減 少 労働者数	本調査期間 末労働者数	増 加 労働者数	減 少 労働者数
T L 調 査 産 業 計	544,035	7,458	8,744	312,731	11,394	12,514
E 製 造 業	130,368	1,376	2,083	25,482	298	688
I 卸売業, 小売業	84,533	1,022	1,761	90,540	3,305	3,655
P 医療, 福祉	81,514	794	1,245	40,244	835	1,289

全国平均(24年5月分)

厚生労働省大臣官房統計情報部公表結果から 規模5人以上

項 目	調 査 産 業 計			
	一 般 労 働 者		パートタイム労働者	
	実 数	対前年同月増減率(%)	実 数	対前年同月増減率(%)
現 金 給 与 総 額 (円)	336,324	△ 0.8	94,346	2.2
きまって支給する給与 (円)	326,587	0.7	93,955	2.2
所 定 内 給 与 (円)	301,955	0.2	90,985	2.1
特別に支払われた給与 (円)	9,737	△ 35.4	391	12.0
出 勤 日 数 (日)	19.8	※ 0.7	15.8	※ 0.1
総 実 労 働 時 間 (時間)	164.6	3.9	91.7	1.9
所 定 内 労 働 時 間 (時間)	151.5	3.6	89.0	1.7
所 定 外 労 働 時 間 (時間)	13.1	7.6	2.7	5.1
本 月 末 常 用 労 働 者 数 (千人)	32,823	0.2	13,013	2.6
入 職 率 (%)	1.54	※ 0.19	4.14	※ 0.51
離 職 率 (%)	1.55	※ 0.02	3.62	※ 0.19

注 ※は差を示す。

第8表 平均現金給与額（規模30人以上）

（単位：円）

産 業	一 般 労 働 者				パートタイム労働者			
	現金給与 総 額	きまって支 給する給与	所定内給与	特別に支払 われた給与	現金給与 総 額	きまって支 給する給与	所定内給与	特別に支払 われた給与
T L 調 査 産 業 計	339,617	334,105	304,728	5,512	95,579	95,216	91,192	363
E 製 造 業	352,496	350,261	314,601	2,235	107,454	107,214	100,353	240
I 卸売業, 小売業	320,955	310,479	292,099	10,476	97,838	97,484	95,456	354
P 医療, 福祉	307,185	295,846	268,325	11,339	116,831	115,659	109,130	1,172

第9表 平均出勤日数・労働時間（規模30人以上）

（単位：日、時間）

産 業	一 般 労 働 者				パートタイム労働者			
	出勤日数	総 実 労働時間	所定内 労働時間	所定外 労働時間	出勤日数	総 実 労働時間	所定内 労働時間	所定外 労働時間
T L 調 査 産 業 計	19.3	165.4	149.0	16.4	15.4	91.3	87.8	3.5
E 製 造 業	18.3	158.4	140.6	17.8	16.4	112.9	107.4	5.5
I 卸売業, 小売業	18.6	154.8	144.7	10.1	17.8	103.0	100.9	2.1
P 医療, 福祉	19.8	160.7	151.5	9.2	14.7	95.2	90.9	4.3

第10表 労働者数（規模30人以上）

（単位：人）

産 業	一般労働者			パートタイム労働者		
	本調査期間 末労働者数	増 加 労働者数	減 少 労働者数	本調査期間 末労働者数	増 加 労働者数	減 少 労働者数
T L 調 査 産 業 計	343,135	4,176	5,607	178,257	7,271	6,230
E 製 造 業	97,020	728	1,301	16,394	298	481
I 卸売業, 小売業	36,673	580	710	48,209	2,209	1,306
P 医療, 福祉	65,969	579	888	21,558	336	583

全国平均（24年5月分）

厚生労働省大臣官房統計情報部公表結果から 規模30人以上

項 目	調 査 産 業 計			
	一 般 労 働 者		パートタイム労働者	
	実 数	対前年同月増減率(%)	実 数	対前年同月増減率(%)
現 金 給 与 総 額 (円)	358,331	△ 1.1	103,823	2.8
きまって支給する給与 (円)	347,318	1.1	103,299	2.9
所 定 内 給 与 (円)	317,268	0.6	99,333	2.9
特別に支払われた給与 (円)	11,013	△ 41.7	524	24.2
出 勤 日 数 (日)	19.6	※ 0.9	16.4	※ 0.2
総 実 労 働 時 間 (時間)	164.4	4.3	97.2	3.0
所 定 内 労 働 時 間 (時間)	149.6	4.2	93.7	3.0
所 定 外 労 働 時 間 (時間)	14.8	6.3	3.5	2.3
本 月 末 常 用 労 働 者 数 (千人)	20,845	△ 0.2	6,559	0.3
入 職 率 (%)	1.42	※ 0.17	3.74	※ 0.52
離 職 率 (%)	1.52	※ 0.06	3.16	※△ 0.12

注 ※は差を示す。

物価と家計の動き

京都市消費者物価指数 平成 24 年 7 月速報

平成 22 年 (= 100) 基準

— 総合指数は 99.8 前月比 0.2% の下落 前年同月比 0.4% の下落 —
 — 生鮮食品を除く総合は 99.9 前月比 0.1% の下落 前年同月比 0.4% の下落 —

概況

1 総合指数 99.8 となり、前月比は 0.2% 下落、前年同月比は 0.4% 下落しました。

2 生鮮食品を除く総合指数 99.9 となり、前月比は 0.1% 下落、前年同月比は 0.4% 下落しました。

3 前月からの動き

(上昇したもの)

教養娯楽 1.2%、光熱・水道 0.4%、保健医療 0.1%

(下落したもの)

食料△0.7%、被服及び履物△2.5%、交通・通信△0.3%、諸雑費△0.5%、家具・家事用品△0.4%

4 前年同月との比較

(上昇したもの)

光熱・水道 3.7%、被服及び履物 0.9%、教育 0.5%

(下落したもの)

教養娯楽△1.6%、諸雑費△2.2%、家具・家事用品△4.6%、交通・通信△1.0%、住居△0.3%、食料△0.2%、保健医療△0.8%

5 総合指数の推移

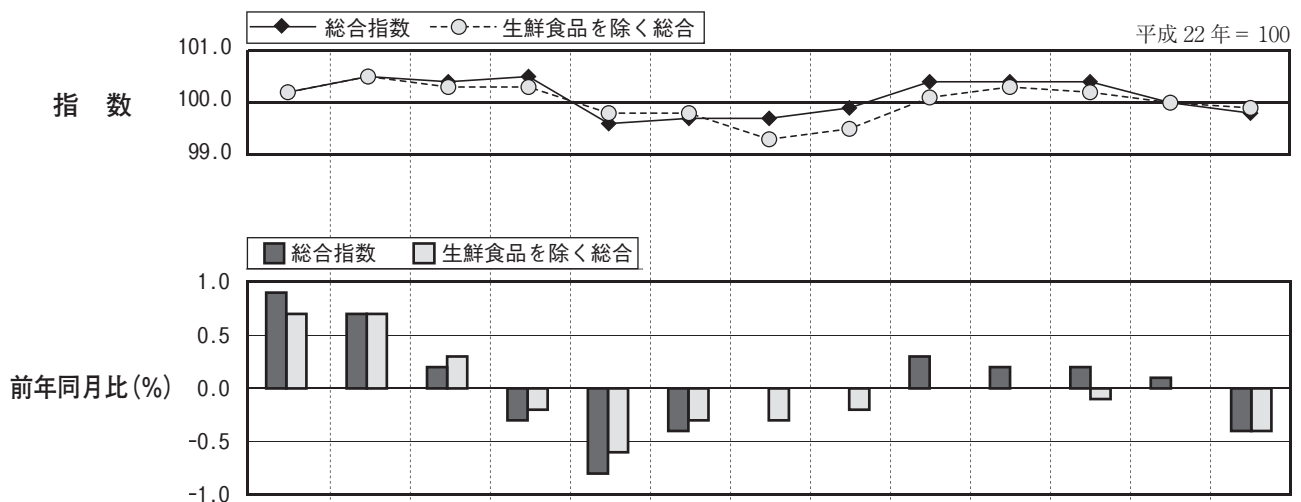

年 月	平成 23 年						24 年						
	7月	8月	9月	10月	11月	12月	1月	2月	3月	4月	5月	6月	7月
総合指数	100.2	100.5	100.4	100.5	99.6	99.7	99.7	99.9	100.4	100.4	100.4	100.0	99.8
前月比 (%)	0.3	0.3	△0.1	0.1	△0.9	0.1	0.0	0.3	0.5	0.0	△0.1	△0.4	△0.2
前年同月比 (%)	0.9	0.7	0.2	△0.3	△0.8	△0.4	0.0	0.0	0.3	0.2	0.2	0.1	△0.4
生鮮食品を除く総合指数	100.2	100.5	100.3	100.3	99.8	99.8	99.3	99.5	100.1	100.3	100.2	100.0	99.9
前月比 (%)	0.3	0.2	△0.2	0.0	△0.5	0.0	△0.5	0.2	0.5	0.2	△0.1	△0.2	△0.1
前年同月比 (%)	0.7	0.7	0.3	△0.2	△0.6	△0.3	△0.3	△0.2	0.0	0.0	△0.1	0.0	△0.4

24 年 7 月は速報値

(注 1) 総務省統計局『小売物価統計調査』の調査票情報を独自集計したものです。

(注 2) 当月分の数値は、当月中旬調査に基づき府独自に集計した速報値であり、後日総務省統計局から発表される確報値と異なることがあります。

(注 3) 費目・品目の配列は、寄与度（総合指数の上昇率に対する影響度）の大きいものから順になっています。なお、本資料の寄与度は実際の寄与度に 100 を乗じた数値です。

(注 4) 前月比及び前年同月比は端数処理前の指数値を用いて計算しているため、公表された指数値を用いて計算した値とは一致しない場合があります。

費目別

1 前月からの動き

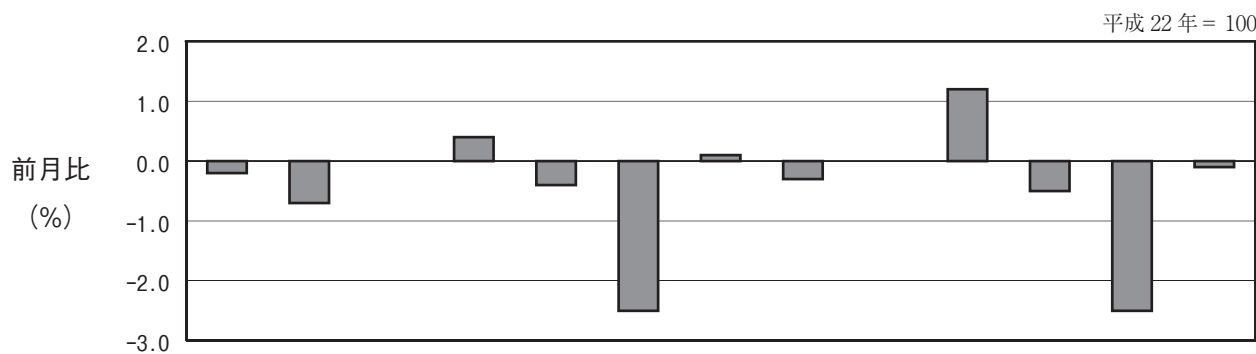

費目	総合	食料	住居	光熱・水道	家具・家事用品	被服及び履物	保健医療	交通・通信	教育	教養娯楽	諸雑費	生鮮食品	生鮮食品を除く総合
指数	99.8	99.4	100.5	106.0	92.3	100.1	99.1	100.3	98.9	96.9	101.2	97.5	99.9
前月比 (%)	△0.2	△0.7	0.0	0.4	△0.4	△2.5	0.1	△0.3	0.0	1.2	△0.5	△2.5	△0.1
寄与度	-	△19.70	0.00	2.74	△1.23	△10.54	0.31	△3.27	0.00	12.38	△2.92	△10.44	△11.79

今月の生鮮食品

生鮮魚介	2.2%	(値上がり) かれいなど (値下がり) いかなど
生鮮野菜	△2.5%	(値上がり) たまねぎ、きゅうり、れんこんなど (値下がり) キャベツ、えだまめ、はくさいなど
生鮮果物	△9.9%	(値上がり) ぶどう(巨峰・出回り)、もも(出回り)、りんご(つがる) など (値下がり) バナナなど

上昇した主なもの

(10大費目)	(中分類)	(品目)
教養娯楽	教養娯楽サービス	1.9% 外国パック旅行など
	教養娯楽用耐久財	0.7% テレビなど
光熱・水道	ガス代	0.7% 都市ガス代
	電気代	0.5% 電気代
保健医療	保健医療用品・器具	0.2% コンタクトレンズ用剤など

下落した主なもの

(10大費目)	(中分類)	(品目)
食料	生鮮果物(再掲)	△9.9% バナナなど
	穀類	△2.2% あんパン、カレーパン、国産米(コシヒカリを除く) など
	生鮮野菜(再掲)	△2.5% キャベツ、えだまめ、はくさいなど
被服及び履物	洋服	△3.2% スカート(春夏物) など
	シャツ・セーター類	△2.7% 婦人セーター(半袖) など
	他の被服類	△7.6% ネクタイ
交通・通信	自動車等関係費	△0.9% ガソリン
諸雑費	身の回り用品	△3.5% ハンドバッグなど
家具・家事用品	家事雑貨	△1.9% マットなど

2 前年同月との比較

平成 22 年 = 100

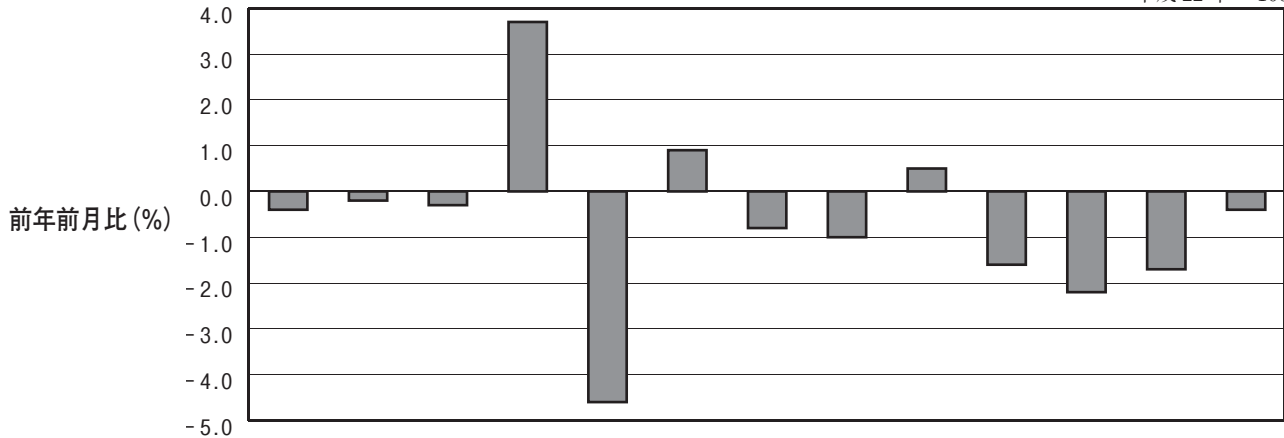

費目	総合	食料	住居	光熱・水道	家具・家事用品	被服及び履物	保健医療	交通・通信	教育	教養娯楽	諸雑費	生食	鮮食品を除く総合
指数	99.8	99.4	100.5	106.0	92.3	100.1	99.1	100.3	98.9	96.9	101.2	97.5	99.9
前年同月比 (%)	△0.4	△0.2	△0.3	3.7	△4.6	0.9	△0.8	△1.0	0.5	△1.6	△2.2	△1.7	△0.4
寄与度	-	△5.56	△7.61	26.16	△13.31	3.69	△3.39	△11.14	2.35	△17.84	△14.01	△6.97	△33.70

上昇した主なもの

(10大費目)	(中分類)	(品目)
光熱・水道	ガス代	都市ガス代
	電気代	電気代
	他の光熱	灯油
被服及び履物	シャツ・セーター類	婦人Tシャツ(半袖)、子供Tシャツ(半袖)など
	洋服	女兒スカート、背広服(夏物、中級品)など
教育	授業料等	P T A 会費(小学校)など
	補習教育	補習教育(高校・予備校)

下落した主なもの

(10大費目)	(中分類)	(品目)
教養娯楽	教養娯楽用耐久財	パソコン(ノート型)、ビデオレコーダーなど
	教養娯楽サービス	外国パック旅行、インターネット接続料など
諸雑費	身の回り用品	ハンドバッグ(輸入品以外)
	理美容用品	化粧水など
家具・家事用品	家庭用耐久財	電気炊飯器、全自動洗濯機、ガステーブルなど
	寝具類	布団、布団カバー
交通・通信	自動車等関係費	ガソリンなど
	通信	携帯電話機など
住居	設備修繕・維持	温水洗浄便座、システムバス
	家賃	民営家賃(非木造小住宅)など
食料	生鮮野菜	キャベツ、じゃがいも、かぼちゃなど
	肉類	鶏肉、牛肉(国産品、輸入品)など
保健医療	保健医療用品・器具	血圧計、ヘルスメーターなど

第1表 京都市中分類指数

平成22年 = 100

項目	京都市(速報) 24年7月			京都市(確報) 24年6月			全国(確報) 24年6月		
	指数	前月比 (%)	前年同月比 (%)	指数	前月比 (%)	前年同月比 (%)	指数	前月比 (%)	前年同月比 (%)
総合	99.8	△0.2	△0.4	100.0	△0.4	0.1	99.6	△0.5	△0.2
食料	99.4	△0.7	△0.2	100.1	△0.3	0.7	99.6	△0.3	△0.2
穀類	101.2	△2.2	1.2	103.5	0.7	4.9	99.6	△0.6	△0.1
魚介類	105.6	0.8	2.1	104.8	1.5	1.5	99.7	△0.4	△0.2
肉類	98.3	0.6	△2.6	97.8	0.7	△3.2	98.6	△0.2	△0.6
乳卵類	96.8	△0.4	△1.7	97.1	△0.4	△2.0	99.5	△0.7	0.1
野菜・海藻	94.2	△1.6	△2.6	95.7	△4.9	△0.6	97.9	△4.5	0.5
果物	98.3	△0.4	△2.1	108.5	△2.9	6.6	99.8	0.0	0.1
油脂・調味料	97.7	△0.7	△3.4	98.3	1.2	△2.3	101.5	0.3	3.9
菓子類	97.5	△1.0	△2.0	98.4	1.3	△0.1	102.0	1.3	2.0
調理食品	103.8	△0.2	4.2	104.1	0.1	3.8	102.6	2.1	2.4
飲料	97.6	0.3	△1.9	97.4	△1.7	△2.0	98.8	0.1	△1.2
酒類	98.2	△0.1	△1.3	98.3	0.2	△1.6	97.9	△0.5	△2.4
外食	99.5	0.0	0.9	99.5	0.0	0.9	94.1	△5.9	△1.7
住居	100.5	0.0	△0.3	100.5	0.0	△0.4	91.0	△9.0	△2.7
家賃	100.6	0.0	△0.1	100.6	0.0	△0.1	104.5	△4.9	3.5
設備修繕・維持	98.9	0.0	△2.4	98.9	0.0	△2.4	104.5	△5.1	3.5
光熱	106.0	0.4	3.7	105.6	0.3	4.0	98.0	0.3	△1.7
電気代	105.7	0.5	3.4	105.2	0.5	3.7	98.8	0.2	△0.7
ガス代	109.7	0.7	6.9	109.0	0.7	7.3	101.4	△0.1	1.1
他の光熱	122.7	△1.4	7.1	124.4	△2.3	7.3	98.8	0.0	△1.2
上下水道料	100.0	0.0	0.0	100.0	0.0	0.0	97.5	△0.4	△1.4
家具	92.3	△0.4	△4.6	92.8	1.0	△4.0	100.3	0.0	0.0
家庭用耐久財	79.7	△1.4	△13.7	80.8	1.7	△11.8	99.5	0.0	△0.3
室内装備品	95.3	2.5	2.2	92.9	0.3	1.2	99.6	0.0	△0.2
寝具類	104.4	3.9	△1.6	100.4	△0.2	△5.2	99.4	0.0	△0.4
家事雑貨	101.5	△1.9	△0.5	103.5	1.5	2.3	99.2	0.0	△0.5
家事用消耗品	95.5	△0.1	△0.3	95.6	0.4	△1.4	100.0	0.1	0.1
家事サービス	99.7	0.0	0.0	99.7	0.0	0.0	106.7	△0.1	3.5
被服及び履物	100.1	△2.5	0.9	102.6	△1.2	△0.1	107.4	0.6	5.4
衣料	97.8	△3.1	0.8	100.9	△1.3	0.6	107.3	0.3	4.9
和服	102.6	0.0	4.7	102.6	0.0	4.7	119.7	△5.2	△2.9
洋服	97.5	△3.2	0.6	100.8	△1.3	0.4	100.4	0.0	0.4
シャツ・セーター・下着類	103.9	△1.8	2.7	105.8	△2.3	△0.6	91.9	△0.5	△3.4
シャツ・セーター類	105.9	△2.7	3.8	108.9	△2.0	△0.5	79.3	△1.6	△10.4
下着類	98.8	0.8	△0.2	98.0	△2.9	△1.0	94.6	△0.4	△2.2
履物類	102.7	0.0	△3.5	102.7	△0.1	△2.6	101.5	△0.3	2.4
他の被服類	93.6	△7.6	3.0	101.3	0.7	2.4	101.8	0.4	1.9
被服関連サービス	100.3	0.0	0.3	100.3	0.0	0.3	95.9	△0.2	△2.1
保健医療	99.1	0.1	△0.8	99.0	0.5	△1.1	99.6	0.0	0.0
医薬品・健康保持用摂取品	98.2	0.1	△0.8	98.1	△0.7	△2.6	100.9	△0.3	△0.1
保健医療用品・器具	97.3	0.2	△3.2	97.2	1.9	△2.7	101.0	△0.4	△0.2
保健医療サービス	100.2	0.0	0.2	100.2	0.6	0.2	101.7	△0.1	0.3
交通・通信	100.3	△0.3	△1.0	100.6	△1.1	0.3	101.0	△0.4	△0.2
交通	100.9	1.0	0.0	99.9	△0.6	0.2	102.1	△0.5	0.0
自動車等関係費	101.6	△0.9	△1.4	102.6	△1.9	△0.4	103.7	△0.6	0.3
通信	98.0	△0.4	△1.3	98.4	△0.4	1.4	98.5	△0.2	△0.8
教育	98.9	0.0	0.5	98.9	0.0	0.5	98.5	0.3	△0.3
授業料等	99.3	0.0	0.6	99.3	0.0	0.6	99.8	△0.1	△0.1
教科書・学習参考教材	102.7	0.0	2.6	102.7	0.0	2.6	100.2	0.0	0.2
補習教育	97.9	0.0	0.4	97.9	0.0	0.4	98.8	△0.1	△1.2
教養娯楽	96.9	1.2	△1.6	95.8	△1.3	△1.0	96.0	△0.4	△3.7
教養娯楽用耐久財	72.4	0.7	△6.3	71.9	△8.1	△9.4	99.1	0.1	△1.3
教養娯楽用品	96.1	△0.2	△1.0	96.3	△1.0	△0.5	100.2	0.0	0.2
書籍・他の印刷物	100.6	0.0	0.4	100.6	0.0	0.4	100.9	△1.4	△0.3
教養娯楽サービス	103.4	1.9	△1.2	101.5	△0.3	0.5	100.2	△0.6	0.4
諸雑費	101.2	△0.5	△2.2	101.7	△0.2	△1.4	102.0	△2.2	△0.6
理美容サービス	100.5	0.0	△2.0	100.5	0.0	△0.2	98.7	0.0	△0.1
理美容用品	94.0	0.3	△4.0	93.7	△0.7	△4.3	98.3	0.0	0.4
身の回り用品	92.3	△3.5	△7.9	95.6	0.0	△2.2	97.4	0.0	0.3
たばこ	126.2	0.0	0.0	126.2	0.0	0.0	102.6	0.0	2.6
他の諸雑費	105.3	0.0	△0.2	105.3	0.0	△0.2	100.0	0.0	0.3
生鮮食品	97.5	△2.5	△1.7	100.0	△3.8	0.8	94.5	△0.8	△1.5
生鮮魚介	109.0	2.2	2.6	106.7	2.1	1.2	66.0	△4.0	△11.1
生鮮野菜	89.6	△2.5	△4.8	91.9	△8.2	△2.3	97.1	△0.5	△1.0
生鮮果物	98.3	△0.9	△1.9	109.1	△3.1	7.2	100.7	0.0	0.4
生鮮食品を除く総合	99.9	△0.1	△0.4	100.0	△0.2	0.0	100.0	△0.5	△0.2
生鮮食品を除く食料	99.7	△0.4	0.1	100.1	0.3	0.6	103.6	△0.1	△0.2
持家の帰属家賃を除く総合	99.6	△0.3	△0.5	99.9	△0.4	0.1	99.6	0.1	△0.1
持家の帰属家賃を除く住居	99.9	0.0	△1.3	99.9	△0.1	△1.3	97.7	△0.3	△0.9
持家の帰属家賃を除く家賃	100.5	0.0	△0.6	100.5	△0.1	△0.6	99.3	△0.1	△0.1
持家の帰属家賃及び生鮮食品除く総合	99.7	△0.1	△0.4	99.9	△0.2	0.1	126.2	0.0	0.0
エネルギー	107.3	△0.2	2.6	107.6	△0.9	3.5	105.5	0.0	0.2
食料(酒類を除く)及びエネルギーを除く総合	99.2	0.0	△0.8	99.2	△0.3	△0.5	108.2	△2.2	2.0
教育関係費	99.3	0.0	0.8	99.3	0.0	0.8	98.7	0.0	0.4
教養娯楽関係費	97.3	1.3	△1.5	96.1	△1.3	△0.9	94.9	△0.9	△1.5
情報通信関係費	99.3	△0.1	△0.7	99.4	0.0	△0.6	99.5	0.0	△0.5

第2表 京都市消費者物価指数の推移

平成22年 = 100

費目	総合			食料			住居			光熱・水道		
	指数		前年比 (%)	指数		前年比 (%)	指数		前年比 (%)	指数		前年比 (%)
平成19年平均	100.8		00	99.0		01	101.2		06	99.6		04
20	101.8		10	101.7		27	100.8		△ 04	103.1		35
21	100.9		△ 09	100.7		△ 10	101.0		02	101.9		△ 12
22	100.0		△ 09	100.0		△ 07	100.0		△ 10	100.0		△ 18
23	100.1		0.1	99.8		△ 0.2	100.7		0.7	102.2		2.2
月	指数	前月比 (%)	前年同月比 (%)	指数	前月比 (%)	前年同月比 (%)	指数	前月比 (%)	前年同月比 (%)	指数	前月比 (%)	前年同月比 (%)
平成23年7月	100.2	0.3	0.9	99.6	0.1	1.0	100.8	0.0	1.0	102.2	0.6	2.0
8	100.5	0.3	0.7	99.8	0.3	0.3	100.7	△ 0.1	0.7	103.0	0.8	2.2
9	100.4	△ 0.1	0.2	99.8	0.0	△ 1.0	100.6	0.0	0.7	103.6	0.6	2.6
10	100.5	0.1	△ 0.3	100.7	0.9	△ 0.6	100.6	0.0	0.3	104.3	0.7	3.4
11	99.6	△ 0.9	△ 0.8	99.2	△ 1.5	△ 1.4	100.6	0.0	0.1	104.9	0.5	4.2
12	99.7	0.1	△ 0.4	99.5	0.3	△ 0.2	100.6	0.0	0.0	105.1	0.2	4.6
24年1	99.7	0.0	0.0	100.7	1.3	0.6	100.7	0.1	0.0	105.0	△ 0.1	4.9
2	99.9	0.3	0.0	101.5	0.7	1.2	100.6	△ 0.1	△ 0.1	104.8	△ 0.2	4.7
3	100.4	0.5	0.3	101.4	△ 0.1	1.6	100.5	△ 0.1	△ 0.5	105.2	0.4	4.8
4	100.4	0.0	0.2	100.6	△ 0.8	1.0	100.5	0.0	△ 0.4	105.3	0.1	4.6
5	100.4	△ 0.1	0.2	100.4	△ 0.1	1.1	100.5	0.0	△ 0.4	105.2	△ 0.1	4.0
6	100.0	△ 0.4	0.1	100.1	△ 0.3	0.7	100.5	0.0	△ 0.4	105.6	0.3	4.0
7P	99.8	△ 0.2	△ 0.4	99.4	△ 0.7	△ 0.2	100.5	0.0	△ 0.3	106.0	0.4	3.7

費目	家具・家事用品			被服及び履物			保健医療			交通・通信		
	指数		前年比 (%)	指数		前年比 (%)	指数		前年比 (%)	指数		前年比 (%)
平成19年平均	111.8		△ 3.4	99.0		△ 0.1	101.4		0.3	101.3		0.1
20	108.3		△ 3.1	100.2		1.2	101.1		△ 0.3	102.6		1.3
21	104.0		△ 3.9	100.6		0.4	101.1		0.0	99.1		△ 3.5
22	100.0		△ 3.9	100.0		△ 0.6	100.0		△ 1.1	100.0		0.9
23	95.6		△ 4.4	101.3		1.3	99.3		△ 0.7	100.9		0.9
月	指数	前月比 (%)	前年同月比 (%)	指数	前月比 (%)	前年同月比 (%)	指数	前月比 (%)	前年同月比 (%)	指数	前月比 (%)	前年同月比 (%)
平成23年7月	96.8	0.2	△ 3.2	99.2	△ 3.4	4.8	99.9	△ 0.3	△ 0.2	101.4	1.1	1.0
8	95.3	△ 1.5	△ 3.2	98.4	△ 0.7	4.4	99.2	△ 0.6	△ 0.7	101.8	0.5	1.4
9	93.8	△ 1.6	△ 5.4	104.5	6.2	0.5	99.4	0.2	△ 0.6	101.0	△ 0.9	1.1
10	93.6	△ 0.3	△ 6.7	104.1	△ 0.4	△ 0.3	99.0	△ 0.4	△ 1.2	100.6	△ 0.3	1.0
11	92.4	△ 1.2	△ 7.5	103.8	△ 0.3	△ 1.9	98.2	△ 0.8	△ 1.8	100.6	0.0	1.4
12	90.9	△ 1.6	△ 7.4	104.1	0.2	△ 1.2	98.1	△ 0.1	△ 1.6	100.7	0.1	1.2
24年1	93.5	2.8	△ 4.7	96.0	△ 7.7	2.3	97.9	△ 0.2	△ 1.5	101.0	0.3	1.2
2	92.9	△ 0.6	△ 4.7	96.3	0.3	△ 0.7	97.9	0.0	△ 1.4	100.7	△ 0.3	0.8
3	91.9	△ 1.1	△ 5.2	101.2	5.2	0.7	97.9	0.0	△ 1.5	101.9	1.2	0.7
4	92.1	0.2	△ 6.5	103.7	2.5	△ 0.2	98.3	0.4	△ 1.0	102.2	0.4	0.7
5	91.9	△ 0.2	△ 5.6	103.9	0.1	0.5	98.5	0.2	△ 2.1	101.8	△ 0.5	0.3
6	92.8	1.0	△ 4.0	102.6	△ 1.2	△ 0.1	99.0	0.5	△ 1.1	100.6	△ 1.1	0.3
7P	92.3	△ 0.4	△ 4.6	100.1	△ 2.5	0.9	99.1	0.1	△ 0.8	100.3	△ 0.3	△ 1.0

費目	教育			教養娯楽			諸雑費			生鮮食品を除く総合		
	指数		前年比 (%)	指数		前年比 (%)	指数		前年比 (%)	指数		前年比 (%)
平成19年平均	104.2		05	103.3		△ 1.6	98.3		08	100.7		01
20	104.9		07	102.9		△ 0.4	98.6		03	101.7		10
21	106.1		11	101.2		△ 1.7	98.7		01	101.1		△ 0.6
22	100.0		△ 5.7	100.0		△ 1.2	100.0		1.4	100.0		△ 1.1
23	98.4		△ 1.6	97.4		△ 2.6	103.3		3.3	100.1		0.1
月	指数	前月比 (%)	前年同月比 (%)	指数	前月比 (%)	前年同月比 (%)	指数	前月比 (%)	前年同月比 (%)	指数	前月比 (%)	前年同月比 (%)
平成23年7月	98.4	0.0	△ 0.5	98.5	1.8	△ 2.1	103.5	0.4	5.5	100.2	0.3	0.7
8	98.4	0.0	△ 0.5	100.7	2.2	△ 1.6	103.3	△ 0.2	4.9	100.5	0.2	0.7
9	98.4	0.0	△ 0.5	98.7	△ 2.0	△ 1.0	103.3	0.0	4.7	100.3	△ 0.2	0.3
10	98.4	0.0	△ 0.5	98.3	△ 0.4	△ 1.9	103.0	△ 0.3	△ 1.4	100.3	0.0	△ 0.2
11	98.4	0.0	△ 0.5	94.3	△ 4.0	△ 3.5	102.6	△ 0.4	△ 1.5	99.8	△ 0.5	△ 0.6
12	98.4	0.0	△ 0.5	94.7	0.5	△ 2.8	102.3	△ 0.3	△ 1.7	99.8	0.0	△ 0.3
24年1	98.4	0.0	△ 0.5	93.7	△ 1.1	△ 3.6	101.7	△ 0.7	△ 2.4	99.3	△ 0.5	△ 0.3
2	98.4	0.0	△ 0.5	94.9	1.3	△ 2.9	101.8	0.2	△ 1.8	99.5	0.2	△ 0.2
3	98.4	0.0	0.3	96.4	1.7	△ 1.6	102.0	0.2	△ 1.7	100.1	0.5	0.0
4	98.9	0.5	0.5	96.9	0.5	△ 0.1	102.0	△ 0.1	△ 1.6	100.3	0.2	0.0
5	98.9	0.0	0.5	97.1	0.2	△ 0.1	101.9	△ 0.1	△ 1.3	100.2	△ 0.1	△ 0.1
6	98.9	0.0	0.5	95.8	△ 1.3	△ 1.0	101.7	△ 0.2	△ 1.4	100.0	△ 0.2	0.0
7P	98.9	0.0	0.5	96.9	1.2	△ 1.6	101.2	△ 0.5	△ 2.2	99.9	△ 0.1	△ 0.4

P：速報値（注）前年比は各基準年の公表値とし、基準改定での再計算は行っていない。（斜体部分）

第3表 京都市財・サービス分類指数

平成22年 = 100

財・サービス分類	平成24年			平成24年			平成23年 7月
	7月	前月比 (%)	前年同月比 (%)	6月	前月比 (%)	前年同月比 (%)	
総合	99.8	△0.2	△0.4	100.0	△0.4	0.1	100.2
財	98.7	△0.8	△0.8	99.4	△0.7	△0.1	99.5
生鮮食品を除く財	98.9	△0.7	△0.6	99.6	△0.4	0.1	99.5
農水畜産物	98.1	△1.3	△1.1	99.4	△2.2	0.0	99.2
生鮮商品	97.4	△1.3	△2.3	98.7	△2.5	△1.1	99.7
他の農水畜産物	104.0	△1.1	9.5	105.2	0.2	10.1	95.0
米類	104.4	△1.1	10.0	105.6	0.2	10.6	94.9
工業製品	97.4	△0.9	△1.8	98.3	△0.6	△1.0	99.1
食料工業製品	99.8	△0.7	△0.2	100.5	0.4	0.8	100.0
繊維製品	99.9	△2.5	1.4	102.4	△1.2	0.1	98.4
石油製品	107.5	△2.8	△4.4	110.5	△5.6	△1.7	112.5
他の工業製品	92.7	△0.4	△4.2	93.2	△0.9	△3.3	96.8
電気・都市ガス・水道	106.1	0.5	4.0	105.6	0.5	4.4	102.0
出版物	100.7	0.0	0.5	100.7	0.0	0.5	100.2
サービス	100.8	0.3	0.0	100.5	0.0	0.2	100.8
持家の帰属家賃を除くサービス	100.9	0.4	0.0	100.5	△0.1	0.3	100.9
公共サービス	100.7	△0.1	0.1	100.8	△0.1	0.5	100.6
公営・都市再生機構・公社家賃	100.2	0.0	0.1	100.2	△0.3	0.2	100.1
家事関連サービス	103.5	0.0	0.9	103.5	0.0	0.9	102.5
医療・福祉関連サービス	100.0	0.0	0.0	100.0	0.0	0.0	100.0
運輸・通信関連サービス	100.6	0.7	△0.1	100.0	△0.4	0.3	100.7
教育関連サービス	80.7	0.0	0.0	80.7	0.0	0.0	80.7
教養娯楽関連サービス	96.1	△4.5	△2.7	100.6	0.0	1.8	98.8
一般サービス	100.8	0.4	△0.1	100.5	0.0	0.1	100.9
外食	99.5	0.0	0.9	99.5	0.0	0.9	98.7
民営家賃	100.8	0.0	△1.0	100.8	0.0	△1.1	101.9
民営家賃（木造）	100.8	0.0	0.2	100.8	0.0	0.2	100.6
民営家賃（非木造）	100.8	0.0	△1.3	100.8	0.0	△1.4	102.2
持家の帰属家賃	100.6	0.0	0.0	100.6	0.0	△0.1	100.7
持家の帰属家賃（木造）	101.0	0.0	0.2	101.0	0.0	0.2	100.8
持家の帰属家賃（非木造）	99.7	0.0	△0.6	99.7	0.0	△0.7	100.3
他のサービス	101.5	1.0	△0.3	100.6	0.0	0.2	101.8
家事関連サービス	100.2	0.0	△0.1	100.2	0.0	△0.1	100.3
医療・福祉関連サービス	100.5	0.0	0.1	100.5	5.1	0.1	100.4
教育関連サービス	99.8	0.0	0.5	99.8	0.0	0.5	99.3
通信・教養娯楽関連サービス	103.3	2.1	△0.8	101.2	△0.2	0.2	104.2
<< 別掲 >>							
耐久消費財	84.0	△0.1	△6.8	84.1	△2.5	△5.7	90.1
半耐久消費財	98.7	△2.1	△1.1	100.8	△0.4	△0.4	99.7
非耐久消費財	100.8	△0.6	0.0	101.4	△0.5	0.7	100.8
公共料金	103.0	0.1	1.4	102.9	0.1	1.7	101.6

小売物価統計調査報告 平成24年7月速報

京都市 主要品目小売価格

(単位：円)

費目	品目名(単位)	24年7月 価格	24年6月 価格	23年7月 価格	費目	品目名(単位)	24年7月 価格	24年6月 価格	23年7月 価格
食	米 (コシヒカリ・5kg入り)	2,288	2,276	2,098	家具・家事用品	電気洗濯機 (全自動洗濯機・インバーター内蔵・容量7.0kg)	60,333	63,133	…
	食パン (1kg)	432	433	451		ルームエアコン (壁掛・71W・自動清掃・高性能機能付き)	182,300	188,967	177,000
	即席めん (カップ入り)	136	136	138		食堂セット (テーブル1台・いす4脚・ラック付)	59,800	59,800	42,850
	まぐろ (めばち又はきはだ・刺身用・さく・100g)	373	372	384		カーペット (90・100を除く化学繊維100・140×200程度)	15,464	14,550	9,717
	たいてい (まだい・刺身用・さく・100g)	497	504	500		布団 (敷き・寝心地・綿100・表生地・190毛50・固材・190)	8,223	7,860	6,557
	ぶり (切り身・100g)	236	235	245		皿 (洋・ミト・径23～24cm)	482	522	532
	えび (輸入・冷凍・100g)	256	249	179		なべ (両手・7L・2.6～3L)	1,630	1,630	1,630
	塩さけ (ぎんざけ・切り身・100g)	139	147	134		照明ランプ (環形・3波長形・30W形)	930	930	930
	たらこ (並・100g)	376	397	413		トイレトパ・ハ・ (再生紙・白・55又は60m・12ロール入り)	269	269	278
	かまぼこ (蒸し・100g)	147	147	149		洗濯用洗剤 (合成・粉末・1.0kg入り)	299	311	303
	魚みそ漬 (さわら又はさけ・並・100g)	191	197	177	被服及び履物	振袖 (注文仕立上り・あわせ・絹100)	280,542	280,542	267,958
	牛肉 (国産品・ロース・100g)	880	868	874		背広服 (夏物・シグル上下・半裏又は背散き・毛100・百貨店ブランド)	61,950	61,950	47,880
	豚肉 (ロース・100g)	266	266	273		スカート (春夏物・ポリエステル100)	8,317	10,951	9,485
	鶏肉 (もも肉・100g)	130	128	138		男児ズボン (長ズボン・綿100又は綿95以上化繊混用)	1,412	1,531	1,930
	ハム (ロース・100g)	196	194	201		女児スカート (綿100又は綿65以上と化繊混用)	1,286	1,166	1,790
	牛乳 (店頭・紙容器・1000mL入り)	180	180	180		スポーツシャツ (半袖・ポリエステル・綿100又は綿とポリエステル混用)	2,052	2,302	1,795
	ヨーグルト (プレーン・100g)	36	36	35		婦人Tシャツ (半袖・綿100)	947	947	974
	鶏卵 (L・10個入り)	197	200	218		男子靴 (短靴・黒・牛革)	15,300	15,300	14,800
	キャベツ (1kg)	112	147	170		婦人靴 (ハンプス・牛革)	11,865	11,865	12,495
	ほうれんそう (1kg)	923	823	1,017		男子靴下 (綿と化繊混用・無地)	383	416	432
	ねぎ (1kg)	821	848	930	洗濯代 (背広上下・ドライクリーニング)	862	862	869	
	じゃがいも (1kg)	274	311	383	保健医療	ドリンク剤 (指定医薬部外品・箱入り・100mL・10本)	950	950	…
	たまねぎ (1kg)	287	250	190		紙おむつ (乳幼児用・パッド型・L・42～44枚入り・1枚あたり)	29	29	30
	きゅうり (1kg)	424	349	466		眼鏡 (プラスチック・近視用・マルチフレーム)	48,557	48,557	48,557
	トマト (1kg)	584	576	606	交通・通信	タクシー代 (初乗運賃)	616	616	616
	のり (焼きのり・全形10枚入り)	357	351	353		自転車 (26型・3段変速)	33,433	33,433	32,888
	豆腐 (木綿・100g)	24	24	23		自動車ガソリン (レギュラー・現金・1L)	141	146	151
キムチ (はくさい・100g)	87	90	91	教育	車庫借料 (月極・屋根なし・1か月)	14,833	14,833	14,833	
りんご (ふじ・1kg)	746	675	483		私立高校授業料 (年額)	429,092	429,092	421,962	
メロン (ネット系・1kg)	555	592	591		私立大学授業料 (年額・法文経系・府内)	799,834	799,834	786,990	
バナナ (1kg)	199	217	236		学習参考書 (英国数の平均)	1,314	1,314	1,289	
食用油 (キャノーラ油・1000g入り)	283	281	292		学習塾月謝 (小学生・国算理社4科目・週2又は3回)	26,775	26,775	35,700	
しょう油 (濃口・1L入り)	251	246	255		テレビ (液晶21型・数字付2チャンネル・LEDバックライト)	55,133	54,300	59,917	
みそ (カップ・750g入り)	375	366	402		パソコン (ノート型)	138,800	148,800	…	
まんじゅう (小麦粉製・あずきあん入り・蒸し・100g)	63	62	…		教養娯楽	O A 用紙 (コピー用紙・A4・白・64g/㎡・500枚)	348	348	374
ケーキ (いちごショート・100g)	420	420	419			トレーニングパンツ (ワイド・ポリエステル100)	6,760	6,760	6,500
アイスクリーム (カップ・120mL入り)	229	241	241			切り花 (さく・輪もの・直径5～10cm)	181	185	192
弁当 (にぎりずし・8～10個入り)	598	598	548	ペットフード (ドッグフード・総合栄養食・成犬用・ドライタイプ・袋入り・2kg)		1,848	1,932	…	
うなぎかば焼き (国産品・長焼き・100g)	1,417	1,459	1,069	新聞代 (地方紙・1か月)		3,925	3,925	3,925	
からあげ (鶏肉・骨なし・100g)	161	160	…	宿泊料 (民営宿泊施設・休前日・1泊朝食付き)		17,971	18,524	17,509	
緑茶 (せん茶・中・100g)	400	381	424	月謝 (スイミングクラブ・児童コース・週1回)		6,708	6,708	6,608	
インスタントコーヒー (瓶・100g)	688	606	690	映画観覧料 (大人)		1,800	1,800	1,800	
野菜ジュース (野菜汁50%・果汁50%・紙容器・200mL)	88	93	…	獣医代 (狂犬病予防接種料・注射済票交付手数料を除く)		2,400	2,400	…	
ビール (350mL入り・6缶入り)	1,110	1,103	1,114	理髪料 (大人・カット・シャンプー・顔そり)		3,390	3,214	3,398	
カレーライス	697	697	679	諸雑費	ヘアークット代 (プロード込み・ショート・女性)	3,331	3,331	…	
焼肉 (牛カルビ・並・1人前)	755	755	750		シャンプー (詰め替え用・袋・380～440mL入り・100mL)	113	110	122	
コーヒー (外食)	372	372	363		化粧水 (化粧・ポリエステル容器・200mL入り)	1,199	1,199	1,269	
ビール (外食・500mL入り)	529	529	529		ハンドバッグ (26～30cm・国産・牛革)	13,200	14,600	13,542	
腕時計 (男性用・クォーツ・太陽電池・7桁・防水)	39,900	39,900	39,900						
住居	家賃 (民営・1か月・3.3㎡)	5,180	5,180	5,231					
	塀工事費 (ブロック・鉄筋・1㎡)	11,875	11,875	11,875					
光熱水道	灯油 (白灯油・詰め替え売り・店頭売り・18L)	1,736	1,760	1,621					
	水道料 (1か月・20m³)	2,615	2,615	2,615					

- (1) 総務省統計局『小売物価統計調査』の調査票情報を独自集計したものです。
- (2) 価格は、調査価格を単純平均し、円未満を四捨五入しています。
- (3) 当月分の価格は、速報値であり、後日総務省統計局から発表される確報値と異なることがあります。
- (4) 「…」は、季節品目又は銘柄改正のため、対応する価格がないことを表します。
- (5) 私立高校授業料は平成22年4月から高等学校等就学支援金を反映した年額となっています。

家計調査報告 平成 24 年 5 月速報

勤労者 1 世帯当たり 1 か月間の収入と支出 (京都市)

項 目	24 年 5 月 (速報値)			23 年 5 月		23 年平均 実 数	全国 24 年 5 月 (速報値)	
	実 数	構成比	対前年同月 増 加 率	実 数	構成比		実 数	対前年同月 増 加 率
集 計 世 帯 数 (世 帯)	34	-	-	38	-	38	3,989	* 3,966
世 帯 人 員 (人)	3.22	-	-	3.42	-	3.47	3.42	* 3.41
有 業 人 員 (人)	1.52	-	-	1.60	-	1.60	1.67	* 1.67
世 帯 主 の 年 齢 (歳)	48.7	-	-	49.0	-	48.5	47.7	* 47.2
実 収 入	436,979円	100.0%	13.0%	386,748円	100.0%	535,469円	417,723円	1.0%
経 常 収 入	434,126	99.3	12.9	384,607	99.4	524,228	412,298	1.2
勤 め 先 収 入	423,430	96.9	13.0	374,555	96.8	498,560	407,523	1.6
世 帯 主 収 入	360,222	82.4	5.8	340,581	88.1	442,649	347,433	0.2
(うち男)	333,093	76.2	10.0	302,940	78.3	414,134	333,623	1.1
定 期 収 入	347,421	79.5	2.8	337,905	87.4	367,743	343,939	0.2
臨 時 収 入・賞 与	12,801	2.9	378.4	2,676	0.7	74,905	3,494	2.6
世 帯 主 の 配 偶 者 の 収 入	57,556	13.2	78.2	32,303	8.4	52,927	51,292	12.2
(うち女)	50,828	11.6	57.3	32,303	8.4	52,927	50,742	12.5
他 の 世 帯 員 収 入	5,653	1.3	238.3	1,671	0.4	2,984	8,797	△ 1.2
事 業・内 職 収 入	3,932	0.9	2,878.8	132	0.0	1,075	1,692	△ 32.7
他 の 経 常 収 入	6,763	1.5	△ 31.8	9,920	2.6	24,593	3,083	△ 11.5
特 別 収 入	2,853	0.7	33.3	2,141	0.6	11,241	5,425	△ 12.7
実収入以外の受取 (繰入金を除く)	335,033	-	△ 28.1	466,222	-	390,535	411,121	7.3
実 支 出	401,607	-	△ 15.6	475,563	-	418,155	412,659	2.0
消 費 支 出	291,478	100.0	△ 28.0	404,986	100.0	323,464	304,653	1.2
食 料	67,465	23.1	△ 11.5	76,197	18.8	79,331	68,994	0.1
穀 類	6,554	2.2	△ 20.4	8,238	2.0	7,833	6,375	2.5
魚 介 類	4,105	1.4	△ 18.9	5,060	1.2	5,341	4,924	△ 1.1
肉 類	7,883	2.7	2.7	7,676	1.9	8,074	6,421	△ 2.8
乳 卵 類	3,960	1.4	8.4	3,654	0.9	3,371	3,388	1.0
野 菜・海 藻	8,466	2.9	△ 2.8	8,711	2.2	8,736	7,773	3.8
果 物	1,762	0.6	△ 7.7	1,910	0.5	1,983	1,850	△ 2.0
油 脂・調 味 料	3,816	1.3	18.0	3,233	0.8	3,302	3,117	△ 1.1
菓 子 類	5,647	1.9	△ 10.9	6,341	1.6	5,479	5,478	△ 3.5
調 理 食 品	7,747	2.7	△ 7.1	8,338	2.1	9,226	8,255	4.1
飲 料	4,572	1.6	24.2	3,681	0.9	3,723	4,343	4.4
酒 類	2,947	1.0	△ 17.9	3,591	0.9	3,991	2,868	△ 6.1
外 食	10,006	3.4	△ 36.5	15,764	3.9	18,272	14,202	△ 1.7
住 居	18,088	6.2	△ 31.3	26,334	6.5	19,699	21,042	14.0
家 賃 地 代	17,279	5.9	△ 12.9	19,837	4.9	17,102	14,758	△ 0.5
設 備 修 繕・維 持	810	0.3	△ 87.5	6,498	1.6	2,597	6,284	73.3
光 熱・水 道	22,104	7.6	24.3	17,785	4.4	19,873	22,152	4.6
電 気 代	7,651	2.6	△ 3.1	7,897	1.9	8,162	9,178	8.6
ガ ス 代	8,737	3.0	30.3	6,704	1.7	5,980	6,797	5.6
他 の 光 熱	19	0.0	-	0	0.0	436	954	△ 3.6
上 下 水 道 料	5,696	2.0	79.0	3,183	0.8	5,294	5,222	△ 1.5
家 具・家 事 用 品	12,721	4.4	△ 14.9	14,940	3.7	9,064	10,429	0.7
家 庭 用 耐 久 財	5,649	1.9	320.6	1,343	0.3	1,880	3,231	3.7
室 内 装 備・装 飾 品	843	0.3	△ 21.9	1,079	0.3	827	766	1.3
寝 具 類	459	0.2	△ 92.3	5,928	1.5	1,208	826	51.0
家 事 雑 貨	2,228	0.8	△ 12.4	2,544	0.6	1,946	2,195	△ 8.4
家 事 用 消 耗 品	3,244	1.1	4.7	3,099	0.8	2,568	2,726	0.7
家 事 サ ー ビ ス	298	0.1	△ 68.6	948	0.2	636	685	△ 17.4

注 1 *印は前年同月の実数を示す。

2 主要項目のため内訳と計とは必ずしも一致しない。

3 実収入とは税込みの収入、実収入以外の受取 (繰入金を除く) とは貯金の引き出しや月賦、掛買いの購入金など。

勤労者1世帯当たり1か月間の収入と支出（京都市）（つづき）

項 目	24年5月（速報値）			23年5月		23年平均 実数	全国24年5月（速報値）	
	実 数	構成比	対前年同月 増 加 率	実 数	構成比		実 数	対前年同月 増 加 率
被 服 及 び 履 物	12,857円	4.4%	△ 22.0%	16,486円	4.1%	15,494円	13,562円	0.8%
和 服	0	0.0	-	0	0.0	32	79	12.9
洋 服	5,471	1.9	△ 13.3	6,312	1.6	6,808	4,545	△ 1.1
シャツ・セーター類	2,517	0.9	△ 34.8	3,861	1.0	2,994	3,304	2.9
下 着 類	373	0.1	△ 75.2	1,502	0.4	1,242	1,181	△ 9.6
生 地 ・ 糸 類	89	0.0	△ 69.1	288	0.1	233	144	11.6
他 の 被 服	1,886	0.6	83.6	1,027	0.3	1,342	1,270	20.7
履 物 類	1,272	0.4	△ 47.6	2,429	0.6	2,001	1,888	△ 5.3
被服関連サービス	1,249	0.4	17.2	1,066	0.3	841	1,150	4.8
保 健 医 療	20,310	7.0	159.9	7,814	1.9	12,056	10,330	△ 3.7
医 薬 品	1,606	0.6	15.9	1,386	0.3	2,084	1,857	△ 3.6
健康保持用摂取品	785	0.3	△ 14.2	915	0.2	1,563	981	43.2
保健医療用品・器具	5,946	2.0	197.6	1,998	0.5	3,502	2,316	△ 4.7
保健医療サービス	11,973	4.1	240.6	3,515	0.9	4,907	5,175	△ 9.0
交 通 ・ 通 信	34,361	11.8	△ 73.8	131,075	32.4	50,636	46,255	6.8
交 通	3,684	1.3	△ 68.9	11,859	2.9	10,854	6,175	12.5
自動車等関係費	17,880	6.1	△ 82.7	103,580	25.6	26,359	24,713	9.6
通 信	12,797	4.4	△ 18.2	15,636	3.9	13,423	15,366	0.6
教 育	7,785	2.7	△ 64.5	21,940	5.4	21,775	17,885	1.8
授 業 料 等	2,591	0.9	△ 85.3	17,667	4.4	13,529	13,321	△ 0.1
教科書・学習参考教材	144	0.0	△ 59.3	354	0.1	456	322	△ 11.0
補 習 教 育	5,050	1.7	28.9	3,918	1.0	7,790	4,241	9.5
教 養 娯 楽	31,156	10.7	△ 26.3	42,274	10.4	35,334	30,616	△ 0.8
教養娯楽用耐久財	1,437	0.5	△ 65.7	4,193	1.0	3,637	1,830	△ 42.3
教養娯楽用品	4,743	1.6	△ 7.6	5,133	1.3	5,697	7,280	2.1
書籍・他の印刷物	3,758	1.3	△ 34.1	5,699	1.4	4,505	3,926	0.6
教養娯楽サービス	21,217	7.3	△ 22.1	27,249	6.7	21,495	17,581	5.6
その他の消費支出	64,630	22.2	28.9	50,142	12.4	60,203	63,389	△ 4.4
諸 雑 費	23,238	8.0	28.2	18,121	4.5	23,941	22,738	4.2
こ づ か い	21,657	7.4	16.6	18,573	4.6	16,858	14,801	△ 2.3
交 際 費	18,752	6.4	39.4	13,448	3.3	19,281	18,509	△ 10.9
仕 送 り 金	983	0.3	-	0	0.0	123	7,341	△ 14.5
非 消 費 支 出	110,129	-	56.0	70,577	-	94,691	108,006	4.4
勤 労 所 得 税	13,389	-	60.2	8,360	-	18,298	10,293	△ 2.3
他 の 税	45,049	-	68.9	26,667	-	22,673	52,048	6.1
社 会 保 険 料	51,691	-	47.4	35,072	-	53,529	45,448	3.8
他 の 非 消 費 支 出	0	-	△ 100.0	477	-	191	218	80.2
実支出以外の支払（繰越金を除く）	382,149	-	△ 7.4	412,643	-	516,108	423,158	4.8
現 物 総 額	10,030	-	388.3	2,054	-	5,846	6,698	0.4
可 処 分 所 得	326,850	-	3.4	316,172	-	440,778	309,716	△ 0.1
黒 字	35,372	-	-	△ 88,815	-	117,314	5,063	-
金 融 資 産 純 増	34,758	-	-	14,176	-	102,032	△ 29,155	-
貯 蓄 純 増	34,118	-	-	14,176	-	101,298	△ 30,592	-
有 価 証 券 純 購 入	639	-	-	0	-	734	1,437	-
土 地 家 屋 借 金 純 減	22,390	-	-	26,567	-	35,002	28,437	-
分割・一括払購入借入金純減	△ 13,509	-	-	△ 97,150	-	△ 13,502	3,308	-
平均消費性向	89.2%	-	-	128.1%	-	73.4%	98.4%	* 97.1%
貯蓄純増（平均貯蓄率）	10.4%	-	-	4.5%	-	23.0%	△ 9.9%	* △ 2.0%
エンゲル係数	23.1%	-	-	18.8%	-	24.5%	22.6%	* 22.9%

4 実支出以外の支払（繰越金を除く）とは貯金、投資、財産購入、借金返済など。

5 可処分所得とは手取収入のことで、実収入から税金などの非消費支出を引いたもの。

6 平均消費性向とは可処分所得に対する消費支出の割合をいう。

織物・陶磁器・機械等の動き

京都府織布生産動態統計調査 24年6月分

1 織物

◆西陣の織物

6月は西陣全体の出荷数量が219,719㎡、金額で1,766,101千円となりました。前年同月比（以下同じ）で見ると、出荷数量が18.7%減、金額では6.0%減となりました。

品目別に出荷数量をみると、帯では、袋帯が17.4%減、なごや帯が38.8%減などとなり、全体では21.7%減となりました。

着尺では、紋御召が59.9%減、緋・縞・無地が15.7%増などとなり、全体では31.6%減となりました。

帯と着尺以外の出荷数量は、ネクタイ地が35.8%減、金襴が15.2%増などとなり、全体では12.6%減となりました。

（調査の範囲）製造品目区分による標本調査で、調査の結果から稼働織機台数をもとに西陣全体の出荷高及び出荷額を推計しています。

第1表 西陣織物の概況

（単位：出荷高㎡、出荷額 千円）

区 分	西 陣 合 計		帯		着 尺		その他	
	出荷高	出荷額	出荷高	出荷額	出荷高	出荷額	出荷高	出荷額
平成19年月平均	816,350	3,369,963	112,981	1,817,080	36,609	171,499	666,760	1,381,384
20	675,453	2,872,612	95,532	1,541,618	26,898	134,551	553,023	1,196,443
21	1,550,686	4,144,698	85,139	1,345,096	23,641	121,917	1,441,906	2,677,685
22	1,141,977	3,418,005	123,099	1,331,342	22,904	121,295	995,974	1,965,368
23	259,760	1,973,871	133,736	1,416,206	28,236	159,604	97,788	398,061
平成24年1月	214,936	1,797,140	119,811	1,354,268	24,923	140,711	70,202	302,161
2	259,413	1,914,647	153,907	1,394,600	26,454	146,603	79,052	373,444
3	270,771	1,987,548	146,828	1,425,561	34,189	172,337	89,754	389,650
4	248,955	2,008,099	136,602	1,503,249	27,706	170,551	84,647	334,299
5	219,681	1,781,845	131,271	1,360,421	17,795	112,040	70,615	309,384
6	219,719	1,766,101	112,579	1,301,284	18,165	117,234	88,975	347,583

第2表 出荷高及び出荷額（西陣：合計）

区 分	合 計	前月比 (%)	前年同月比 (%)	絹純・絹紡	絹織物	ビスコース	合成繊維	そ毛・紡毛	その他の	
				織物	交織	人絹織物	織物	織物	織物	
総 計	数量 (㎡)	219,719	0.0	△ 18.7	110,976	54,898	1,924	49,048	240	2,633
	金額 (千円)	1,766,101	△ 0.9	△ 6.0	1,526,436	149,490	9,976	66,873	575	12,751
帯 の 部	数量 (本)	47,616	△ 16.3	△ 21.7	27,648	19,968	-	-	-	-
	金額 (千円)	1,301,284	△ 4.3	△ 2.9	1,223,379	77,905	-	-	-	-
着 尺 の 部	数量 (反)	3,952	1.7	△ 31.6	3,301	599	-	-	52	-
	金額 (千円)	117,234	4.6	△ 28.3	100,304	16,355	-	-	575	-
その他の部	数量 (㎡)	88,975	26.0	△ 12.6	24,157	11,213	1,924	49,048	-	2,633
	金額 (千円)	347,583	12.3	△ 7.1	202,753	55,230	9,976	66,873	-	12,751

〔西陣の品種別内訳〕

区 分	帯							
	丸 帯 (本)	袋 帯 (本)	なごや帯 (本)	袋なごや帯 (本)	綴なごや帯 (本)	黒 共 帯 (本)	その他の帯 (本)	
数 量	196	32,886	3,238	587	98	481	10,130	
金 額 (千 円)	16,684	1,186,332	40,113	22,418	15,527	4,963	15,247	
前 月 比 (%)	数 量	43.1	△ 9.9	△ 37.2	35.6	15.3	△ 77.6	△ 18.5
	金 額	11.5	△ 4.5	△ 24.5	45.8	15.2	△ 10.3	△ 6.9
前 年 同 月 比 (%)	数 量	6.5	△ 17.4	△ 38.8	△ 59.7	△ 30.0	△ 53.6	△ 21.4
	金 額	22.3	2.7	△ 44.4	△ 55.0	△ 33.5	△ 34.4	△ 21.1

区 分	先 染 着 尺								
	紋 御 召 (反)	緋・縞・無地 (反)	盛 夏 物 (反)	羽 織 (反)	夏 羽 織 (反)	オジャレコート (反)	雨 コー ト (反)	アンサンブル (反)	
数 量	1,198	1,207	1,174	-	89	7	221	49	
金 額 (千 円)	43,309	36,791	30,374	-	1,458	458	3,199	1,418	
前 月 比 (%)	数 量	△ 13.8	11.7	15.9	-	△ 7.3	75.0	△ 13.3	32.4
	金 額	△ 12.3	18.0	23.7	-	△ 4.3	97.4	△ 14.5	22.0
前 年 同 月 比 (%)	数 量	△ 59.9	15.7	2.2	-	43.5	-	10.0	△ 21.0
	金 額	△ 49.9	8.4	△ 4.8	-	41.4	-	8.4	△ 17.5

〔西陣の品種別内訳（つづき）〕

区 分	先染着尺	後染着尺	そ の 他					
	そ の 他 (反)	白 生 地 (反)	ネクタイ地 (本)	金 襦 (㎡)	室内装飾用 織物 (㎡)	和装ショール (㎡)	ス ト ール (㎡)	そ の 他 (㎡)
数 量	2	5	28,369	48,267	8,857	483	315	25,012
金 額 (千 円)	70	157	31,818	256,600	20,570	1,300	788	36,507
前 月 比 (%)	-	△ 16.7	2.9	14.9	△ 16.6	0.0	△ 22.2	122.3
前 年 同 月 比 (%)	-	△ 5.4	13.1	13.0	△ 6.9	15.8	△ 25.9	21.9
前 年 同 月 比 (%)	-	△ 98.1	△ 35.8	15.2	△ 31.5	32.3	158.2	△ 31.6
前 年 同 月 比 (%)	-	△ 97.0	△ 31.1	15.2	△ 40.5	△ 60.0	28.8	△ 45.3

- 注1 帯のその他の帯には、男帯・帯裏地等が含まれています。
 2 その他のその他には先染広幅、先染小幅、後染、服地が含まれています。
 3 平成23年から稼働織機台数を見直したため断層が生じ、平成22年の数値をそのまま比較できません。

◆丹後の織物

6月は丹後全体の出荷数量が388,720㎡、金額で540,451千円となりました。前年同月比（以下同じ）でみると、出荷数量が4.4%減、金額で2.2%減となりました。そのうち着尺の出荷数量は3.4%増、出荷金額も5.1%増となりました。

ちりめんの出荷数量を品目別にみると、変わり無地が11.0%減、綸子が3.3%増、紋意匠が11.7%増などとなりました。

着尺以外の品目では、クレープ類が4.3%減、全体では15.1%減となりました。

（調査の範囲）丹後織物工業組合に所属する全事業所を対象とする。

第3表 丹後織物の概況

（単位：出荷高㎡、出荷額 千円）

区 分	丹 後 合 計		着 尺			そ の 他	
	出荷高	出荷額	出荷高	ちりめん	出荷額	出荷高	出荷額
平成19年月平均	548,537	758,187	322,008	300,586	543,906	226,529	214,281
20	518,116	702,627	300,137	276,146	505,087	217,979	197,540
21	428,796	573,517	238,225	216,187	399,193	190,571	174,324
22	426,490	570,291	240,223	217,596	401,158	186,268	169,133
23	392,200	528,030	222,260	201,730	371,868	169,940	156,162
平成24年 1月	284,351	384,630	164,910	151,341	279,216	119,441	105,414
2	406,786	534,862	220,851	197,162	370,837	185,935	164,025
3	405,808	533,981	213,976	193,818	362,706	191,832	171,275
4	396,451	538,035	239,341	218,638	403,271	157,110	134,764
5	315,673	433,048	186,441	170,958	318,712	129,232	114,336
6	388,720	540,451	242,083	221,232	412,098	146,637	128,353

第4表 出荷高及び出荷額 [丹後：合計]

区 分	合 計	前月比 (%)		前年同月比 (%)		絹純・絹紡物	絹織物	ビスコース人絹織物	合成繊維物	そ毛・紡毛物	その他の織物
		数量 (㎡)	金額 (千円)	数量 (反)	金額 (千円)	数量 (㎡)	金額 (千円)				
総 計	数量 (㎡)	388,720	23.1	△ 4.4	259,176	-	70,440	59,104	-	-	
	金額 (千円)	540,451	24.8	△ 2.2	463,178	-	44,719	32,554	-	-	
着 尺 の 部	数量 (反)	50,329	29.8	3.4	49,229	-	506	594	-	-	
	金額 (千円)	412,098	29.3	5.1	409,265	-	1,461	1,372	-	-	
そ の 他 の 部	数量 (㎡)	146,637	13.5	△ 15.1	22,384	-	68,006	56,247	-	-	
	金額 (千円)	128,353	12.3	△ 20.0	53,913	-	43,258	31,182	-	-	

〔丹後の品種別内訳〕

区 分	後 染 着 尺						
	ち り め ん						
	一越(重) (反)	変わり無地 (反)	紬 (反)	綸子 (反)	紋意匠 (反)	紋組・紋紗 (反)	縫取 (反)
数 量	187	7,681	534	10,503	20,322	1,068	739
金 額 (千 円)	1,404	53,229	6,168	82,782	172,672	15,223	11,096
前 月 比 (%)	1.6	33.2	17.1	27.8	28.7	△ 7.1	67.6
前 年 同 月 比 (%)	△ 38.3	△ 11.0	38.7	3.3	11.7	△ 22.2	58.2
金 額	△ 38.3	△ 11.0	38.7	7.1	12.3	△ 22.0	58.2

区 分	後 染 着 尺				そ の 他	
	ちりめん			その他の 織 物 (反)	クレープ類 (㎡)	その他の後染 (㎡)
	金・銀通し (反)	その他の紋 (反)	錦紗・パレス (反)			
数 量	2,385	923	1,652	4,335	140,551	6,086
金 額 (千 円)	22,037	9,595	11,448	26,444	121,735	6,618
前 月 比 (%)	19.8	234.4	30.1	34.7	11.0	129.7
前 年 同 月 比 (%)	△ 8.7	24.7	11.1	0.2	△ 4.3	78.9
金 額	△ 8.7	24.7	11.1	1.6	△ 5.0	25.4

経済産業省生産動態統計調査(京都府分) 24年6月分

2 陶磁器・染色整理・機械・その他

◆陶磁器 (調査の範囲) 従業者5人以上の事業所

第5表 生産高及び生産額

区 分	生産高計 (kg)	うち台所・食卓用品	台所・食卓用品 生産金額 (千円)
		(kg)	
平成22年平均	26,391	7,277	-
23	22,068	4,916	-
平成24年4月	15,128	4,328	31,887
5	r13,494	r3,694	r30,642
6	8,964	3,164	24,587
前 月 比 (%)	△ 33.6	△ 14.3	△ 19.8
前年同月比 (%)	△ 63.4	△ 30.3	-

注1 平成24年1月から調査票の改正により、台所・食卓用品の販売高及び販売額が削除され、生産金額が新設されました。
また、調査対象事業所数に変更がありました。
2 電気用品及び玩具・置物は、秘匿のため掲載していません。

◆染色整理 (調査の範囲) 主な工程を機械設備によって行うもので、従業者20人以上の事業所

第6表 加工及び加工賃

(単位：千㎡)

区 分	織物計	織物計					人絹・キュブラ・アセテート織物	スフ織物
		綿織物	毛織物	絹・絹紡織物	麻織物			
平成22年平均	7,498	2,007	X	421	X	X	X	
23	6,766	1,935	X	396	X	X	X	
平成24年4月	6,800	2,220	X	355	X	X	X	
5	6,325	1,724	X	352	X	X	X	
6	6,487	1,798	X	406	X	X	X	
前 月 比 (%)	2.6	4.3	X	15.3	X	X	X	
前年同月比 (%)	△ 5.8	△ 8.8	X	△ 0.2	X	X	X	

(単位：千㎡)

区 分	織物計 (つづき)			ニット生地計	合成繊維	その他	加工賃 (千円)
	合成繊維織物		加工賃 (千円)				
	ナイロン	ポリエステル					
平成22年平均	X	2,582	433,162	1,151	175	976	83,134
23	X	2,570	418,899	1,188	218	970	80,858
平成24年4月	1,657	2,481	398,957	1,183	274	909	80,054
5	1,658	2,511	371,473	1,310	303	1,007	87,881
6	1,664	2,520	378,555	1,222	296	926	83,478
前 月 比 (%)	0.4	0.4	1.9	△ 6.7	△ 2.3	△ 8.0	△ 5.0
前年同月比 (%)	△ 7.8	△ 3.9	△ 13.4	△ 11.6	△ 20.6	△ 8.3	△ 13.9

◆機械・その他

平成 24 年 5 月分

(調査の範囲) 伸銅製品を製造する事業所は全部、非鉄金属鋳物のうち銅・銅合金鋳物、段ボール及び界面活性剤を製造する事業所は従事者 10 人以上、鋳鉄鋳物及び非鉄金属鋳物のうちアルミニウム鋳物を製造する事業所は従事者 20 人以上、電線・ケーブルを製造する事業所は従事者 30 人以上、その他の区分については、従事者 50 人以上の事業所を調査の範囲とする。

第 7 表 生産高及び生産額

区 分	鋳 鉄 鋳 物 (t)	非 鉄 金 属 鋳 物 (kg)	動 力 伝 導 装 置 (千円)	静 止 電 気 機 械 器 具 (百万円)	開 閉 制 御 装 置 (百万円)	電 子 部 品 (百万円)	集 半 電 導 積 導 体 子 回 素 路 子 管 (百万円)	電 気 計 測 器 (百万円)
平成 21 年平均	3,625	1,079,104	1,390,032	1,636	3,173	13,585	5,910	684
22	4,874	2,157,396	1,782,145	1,479	4,264	15,427	7,413	1,423
23	4,732	2,354,146	1,940,040	1,428	4,246	15,048	8,148	1,301
23 年 5 月	4,056	2,172,152	1,781,866	1,015	3,762	13,964	7,421	1,175
6	5,190	2,733,582	2,023,915	1,409	4,212	14,940	10,086	1,465
7	4,800	2,601,701	1,984,733	1,305	4,140	15,713	8,301	1,234
8	4,734	2,018,305	1,877,594	1,317	4,320	15,910	6,547	1,201
9	4,509	2,405,456	2,093,400	1,285	4,366	16,638	7,608	1,287
10	5,124	2,341,696	1,947,462	1,593	4,103	15,740	8,973	877
11	5,088	2,456,790	1,951,036	1,449	4,356	15,100	7,936	1,021
12	5,557	2,074,118	1,980,230	1,532	3,817	14,802	6,533	1,224
24 年 1 月	4,773	1,851,052	1,891,842	1,199	4,030	13,114	6,741	993
2	5,098	2,378,554	1,985,565	1,485	4,509	13,944	6,926	1,551
3	5,146	2,361,073	2,003,357	1,498	4,250	13,648	5,874	1,787
4	4,715	1,874,433	1,913,255	1,380	4,111	13,861	7,569	1,012
5	4,449	1,966,578	1,873,569	1,238	3,968	12,786	7,403	1,118
前月比 (%)	△ 5.6	4.9	△ 2.1	△ 10.3	△ 3.5	△ 7.8	△ 2.2	10.5
前年同月比 (%)	9.7	△ 9.5	5.1	22.0	5.5	△ 8.4	△ 0.2	△ 4.9

区 分	電 子 応 用 装 置 (百万円)	自 動 車 (百万円)	内 自 燃 動 機 車 関 部 電 装 品 及 品 び (百万円)	計 測 機 器 (百万円)	段 ボ ル (千㎡)	界 面 活 性 剤 (t)	伸 銅 製 品 (t)	電 線 ・ ケ ー ブ ル (導体 t)
平成 21 年平均	2,280	2,182	10,202	5,363	23,609	1,385	1,545	932
22	2,257	1,268	17,444	6,484	24,421	1,430	1,052	986
23	2,087	1,691	18,106	6,596	24,648	1,425	1,076	918
23 年 5 月	1,902	1,587	18,003	5,200	24,868	1,439	1,117	863
6	2,079	2,369	21,117	7,196	26,711	1,520	1,204	790
7	1,892	2,488	19,704	5,684	24,972	1,443	1,082	793
8	1,679	2,067	15,740	6,777	22,616	1,370	1,107	794
9	3,076	1,694	19,731	8,204	23,973	1,335	987	899
10	1,788	1,863	18,284	5,552	26,590	1,383	983	820
11	2,001	1,381	17,295	6,015	27,518	1,425	1,013	899
12	2,143	1,704	18,175	6,632	25,688	1,483	864	880
24 年 1 月	1,936	1,663	14,729	5,457	19,719	1,305	895	728
2	2,160	1,937	16,737	6,910	22,078	1,240	1,022	866
3	3,153	1,775	17,547	8,674	24,643	1,319	1,023	942
4	1,663	1,274	13,000	4,870	27,686	1,262	919	819
5	1,635	1,361	13,344	5,047	25,344	1,385	954	774
前月比 (%)	△ 1.7	6.8	2.6	3.6	△ 8.5	9.7	3.8	△ 5.5
前年同月比 (%)	△ 14.0	△ 14.2	△ 25.9	△ 2.9	1.9	△ 3.8	△ 14.6	△ 10.3

注 平成 24 年 1 月分から、下記の内容について、変更等を行いました。

- 1 調査票名に合わせ、区分「銅・銅合金鋳物」と「アルミニウム鋳物」を統合し、「非鉄金属鋳物」を設けました。
- 2 区分「自動車部品及び内燃機関電装品」を設けました。

鋁工業生産の動き

京都府鋁工業生産指数 24年5月分

図1 鋁工業総合 京都・全国・近畿の動き
(季節調整済) 平成17年=100



図2 業種別の動き (季節調整済) 平成17年=100



表 京都府鋁工業生産指数

平成17年=100

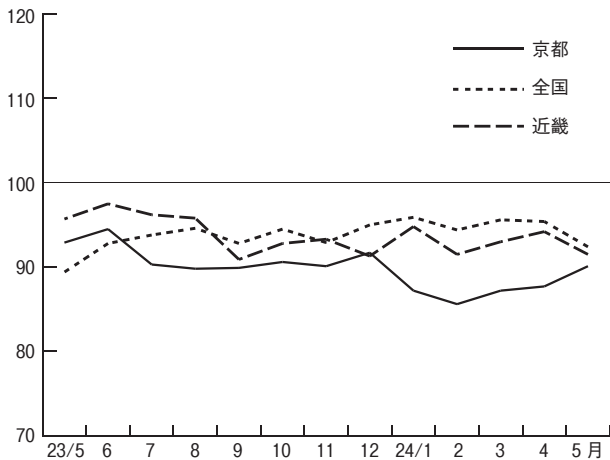
区 分	工 業 総 合	業 種 分 類											土 窯 石 製 品 工 業	化 学 工 業
		機 械 金 属 工 業	金 属 工 業	鉄 鋼	非 鉄 金 属	金 属 製 品	機 械 工 業	一 般 機 械	電 気 機 械	電 子 部 品 ・ パ イ ス	輸 送 機 械	精 密 機 械		
ウ ェ イ ト	10000.0	5921.1	772.0	88.6	171.6	511.8	5149.1	1388.1	1145.8	1086.3	792.6	736.3	617.2	398.4
平 成 22 年 平 均 23	98.3	102.5	77.7	81.9	72.8	78.5	106.3	71.1	135.9	130.8	96.7	100.4	87.1	107.8
原 指 数	91.9	96.6	75.8	83.1	70.6	76.3	99.7	77.0	98.1	131.5	100.7	97.2	77.6	110.0
24 年 3 月	93.9	97.8	81.8	83.9	68.4	86.0	100.2	85.4	85.0	123.1	109.9	107.3	91.6	105.4
4 月	83.0	83.1	81.1	86.8	60.4	87.0	83.4	60.7	82.2	128.4	72.8	72.7	91.5	102.4
5 月 p	84.2	85.8	80.8	82.0	58.1	88.2	86.5	72.4	82.0	122.2	78.6	76.2	85.5	124.2
対 前 年 同 月 上 昇 率 (%)	△ 2.0	△ 3.7	27.6	△ 5.0	△ 11.6	50.5	△ 7.0	5.4	△ 14.5	2.7	△ 23.7	△ 10.5	99.8	22.4
季 済 指 調 整 数	87.2	89.4	79.1	89.8	65.4	82.7	91.4	74.3	82.0	117.5	107.9	83.6	90.3	120.0
24 年 3 月	87.7	91.6	87.0	87.7	61.6	95.2	92.0	66.4	93.4	127.2	85.5	86.6	98.7	93.9
4 月	90.1	94.4	87.9	80.5	61.5	99.2	95.1	79.6	91.0	130.0	88.6	91.7	99.3	127.7
5 月 p	2.7	3.1	1.0	△ 8.2	△ 0.2	4.2	3.4	19.9	△ 2.6	2.2	3.6	5.9	0.6	36.0
対 前 月 上 昇 率 (%)														

区 分	製 プ ラ ス チ ッ ク 工 業	織 維 工 業	た 食 ば こ 工 業	印 刷 工 業	そ の 他 工 業	最 終 需 要 財	特 殊 分 類						生 産 財
							投 資 財	資 本 財	建 設 財	消 費 財	耐 久 消 費 財	消 非 費 耐 財	
ウ ェ イ ト	301.3	591.2	1121.5	717.8	331.5	4215.8	2585.6	2168.1	417.5	1630.2	223.9	1406.3	5784.2
平 成 22 年 平 均 23	80.1	49.8	93.4	131.0	81.9	92.0	81.3	83.7	69.2	108.9	207.2	93.2	103.0
原 指 数	76.5	44.1	91.4	105.5	85.1	84.2	79.1	81.6	65.8	92.2	106.2	90.0	97.6
24 年 3 月	74.6	44.6	100.3	102.1	80.5	89.6	91.3	95.1	71.3	86.9	36.5	94.9	97.0
4 月	69.1	44.7	91.8	85.9	87.0	70.5	61.8	59.6	73.2	84.2	66.5	87.1	92.1
5 月 p	74.8	40.6	83.3	89.1	84.1	75.3	70.0	69.2	74.2	83.7	68.3	86.1	90.7
対 前 年 同 月 上 昇 率 (%)	△ 18.1	△ 4.0	△ 15.9	△ 10.5	△ 4.3	△ 11.2	△ 8.0	△ 10.8	9.1	△ 15.1	△ 47.8	△ 7.9	4.6
季 済 指 調 整 数	76.2	43.0	97.8	90.4	73.5	80.7	73.2	73.2	70.3	88.7	38.0	97.3	92.5
24 年 3 月	73.6	42.7	88.0	86.8	80.9	74.1	68.9	68.8	71.3	81.6	75.4	82.4	96.8
4 月	66.2	42.4	89.1	93.2	78.0	81.3	76.2	78.1	69.7	86.9	70.9	90.7	98.0
5 月 p	△ 10.1	△ 0.7	1.3	7.4	△ 3.6	9.7	10.6	13.5	△ 2.2	6.5	△ 6.0	10.1	1.2
対 前 月 上 昇 率 (%)													

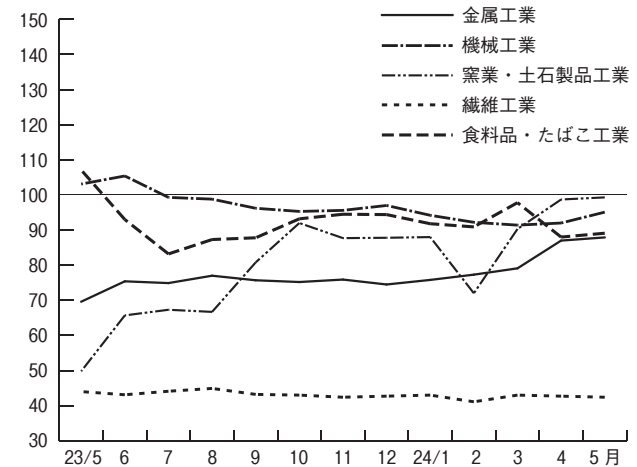
注1 その他工業の品目：衛生用紙、段ボールシート、金属製棚、金属製間仕切、木製品、製材
2 データは年間補正済みのものです。

統 計 で み

京都府の主要指標

年 月	1)	2)	3)	4)	5)	6)	7)	8)	9) 賃金指数 平成22年=100		10)	
	推計人口 (年は10月 1日現在)	出生児数	死亡者数	転入者数	転出者数	世帯数 (年は10月 1日現在)	婚姻数	離婚数	名 目	実 質	所定外 労働時間 指 数 平成22年=100	
平成19年	人	人	人	人	人	世帯	件	件				
19	2,642,279	21,974	22,952	128,829	133,416	1,098,287	13,978	4,962	108.1	107.3	102.7	
20	2,640,782	22,078	23,282	128,923	131,095	1,107,411	14,239	4,877	107.6	105.5	108.2	
21	2,638,972	21,680	23,397	125,656	127,632	1,115,311	13,640	5,054	102.3	101.5	94.8	
22	2,636,092	21,330	24,081	121,394	123,409	1,122,057	13,664	4,964	100.0	100.0	100.0	
23	2,632,496	21,326	25,000	122,000	121,922	1,130,118	p12,901	p4,713	96.4	96.4	103.4	
23年6月	2,633,387	1,844	1,943	8,224	8,242	1,129,147	971	354	138.0	138.3	103.6	
7	2,633,270	1,709	1,854	7,954	8,319	1,129,511	1,080	371	109.9	109.8	100.3	
8	2,632,760	2,006	2,069	9,007	9,115	1,129,809	885	379	82.3	81.9	95.0	
9	2,632,589	1,806	1,917	8,638	8,620	1,129,610	853	364	79.7	79.4	99.5	
10	2,632,496	1,779	1,958	9,298	8,411	1,130,118	991	400	80.4	80.0	104.2	
11	2,633,204	1,720	2,047	7,540	7,646	1,131,373	1524	360	82.1	82.6	105.4	
12	2,632,771	1,587	2,130	8,153	8,469	1,130,685	1067	394	166.0	166.8	110.2	
24年1月	2,631,912	1,834	2,730	7,219	7,511	1,130,258	782	340	81.0	81.4	103.2	
2	2,630,724	1,656	2,383	7,796	8,828	1,129,966	p1,135	p392	79.8	80.0	103.2	
3	2,628,965	1,637	2,272	20,654	23,421	1,129,250	p1,563	p495	85.1	84.8	111.7	
4	2,625,563	1,565	2,074	17,878	13,228	1,130,608	p1,171	p416	83.7	83.4	113.8	
5	2,629,704	1,792	2,239	9,157	9,175	1,135,057	p1,266	p367	81.2	81.0	107.4	
6	2,629,239	1,650	1,880	7,562	8,039	1,134,879	
資料出所	府 調 査 統 計 課						厚生労働省	府 調 査 統 計				

注 1)～6)は外国人を含む 1)、6)の各月は1日現在、平成22年は国勢調査。 2)～5)の各年は前年10月～当年9月の計 4)、5)は京都府産業計 12)はパートタイムを含み、季節調整済、年は年度平均 13)は季節調整済 14)は大阪府、滋賀県、奈良県の一部を含む。20年4

全国の主要指標

年 月	1)	2)	3)	4)	5)	6)	7)	8) 労働力人口		9)	10) 賃金指数 平成22年=100		11)
	推計人口 (年は10月 1日現在)	出生児数	死亡者数	入国者数	出国者数	婚姻数	離婚数	就業者	完全失業者	完全失業率	名 目	実 質	所定外 労働時間 指 数 平成22年=100
平成19年	千人	千人	千人	千人	千人	千件	千件	万人	万人	%			
19	128,031	1,089	1,098	2,882	2,879	720	255	6,412	257	3.9	103.9	103.2	108.3
20	128,083	1,094	1,136	2,864	2,908	726	251	6,385	265	4.0	103.6	101.3	106.7
21	128,030	1,074	1,140	3,114	3,237	708	253	6,282	336	5.1	99.5	98.7	90.8
22	128,057	1,067	1,180	2,840	2,840	700	251	6,257	334	5.1	100.0	100.0	100.0
23	127,799	1,062	1,246	2,686	2,765	662	236	5,977	284	4.5	99.8	100.1	101.0
23年6月	127,799	87	96	199	172	50	19	6,002	293	4.6	137.4	137.8	97.8
7	127,817	91	97	232	228	58	19	5,973	292	4.6	115.7	116	100.8
8	127,816	93	100	265	307	48	20	5,967	276	4.4	86.4	86.5	97.0
9	127,769	93	96	233	199	46	19	6,276	275	4.2	84.1	84.2	101.0
10	127,799	89	101	205	192	49	19	6,264	288	4.4	84.6	84.6	104.2
11	127,800	85	103	170	165	79	18	6,260	280	4.5	87.6	88.2	105.2
12	127,787	89	117	273	370	53	20	6,222	275	4.5	173.7	174.7	108.3
24年1月	127,662	84	122	271	269	44	18	6,211	291	4.6	85.1	85.4	99.0
2	127,627	p84	p115	p58	p20	6,226	289	4.5	83.5	83.6	102.0
3	p127,650	p86	p112	p71	p26	6,215	307	4.5	87.6	87.3	106.9
4	p127,650	p83	p103	p54	p20	6,275	315	4.6	86.0	85.6	105.9
5	p127,610	p90	p100	p61	p20	6,297	297	4.4	84.5	84.3	100.0
6	p127,530	p6,304	p288	p4.3	p136.6	p137.1	p99.0
資料出所	総務省	厚生労働省		総務省	厚生労働省		総 務 省			厚 生 労 働			

注 1)～5)は外国人を含む 1)の各月は1日現在、平成22年は国勢調査。平成22年以前の各年の数値は、平成22年国勢調査人口速報集計 4)、5)は法務省の正規出入国者数で、短期滞在者(滞在期間90日以内の者)を除く。従来は、日本人の出入(帰)国者数は短期滞在者を含む 8)は15歳以上で、就業者には休業中を含む。年は平均、月は月末現在 8)、9)の平成23年、平成23年3月～8月は、年度平均 14)は季節調整済、生産者在庫指数の年の数値は期末値 15)は産業用の契約電力500kW以上 16)平成23年3月は東北6事

る 指 標

11) 常 用 雇 用 指 数 平成22年=100	12) 有 求 効 人 率	13) 鉱工業 生産 指 数 平成17年=100	14) 使用電力量 (電灯・電力計) (年は年度間)	ガス販売量	着工建築物		着工新設住宅		15) 建設工事 受注請負 契約額 (公共機関からの 受注工事)	年 月
					床面積 の合計	工事費 予定額	戸 数	床面積 の合計		
	倍		千 kWh	千 MJ	千㎡	百万円	戸	千㎡	百万円	
98.2	0.92	106.9	16,971,449	42,089,466	2,795	468,802	20,515	1,634	116,928	平成 19 年
100.3	0.79	106.2	7,271,426	41,633,257	2,301	399,191	18,652	1,454	151,753	20
100.7	0.51	83.7	7,157,756	38,409,214	2,151	399,748	15,193	1,205	178,227	21
100.0	0.59	98.3	7,690,522	39,648,526	2,069	367,373	15,269	1,236	122,017	22
100.1	0.68	91.9	7,353,439	39,146,782	2,284	383,172	14,681	1,222	108,626	23
99.9	0.63	94.5	439,882	2,824,880	220	38,624	1,625	126	9,369	23 年 6 月
100.6	0.66	90.3	608,914	2,883,956	222	34,494	1,546	130	5,692	7
100.1	0.68	89.8	639,857	2,829,278	174	27,582	1,670	133	2,911	8
99.8	0.68	89.9	653,109	2,794,272	250	35,459	1,364	114	12,455	9
100.3	0.68	90.6	508,761	2,675,568	187	27,598	1,410	113	10,238	10
100.6	0.69	90.1	475,926	2,725,566	166	32,717	959	82	11,984	11
100.7	0.70	91.7	576,883	3,252,399	179	29,598	1,392	117	6,908	12
100.9	0.72	87.2	804,283	4,309,088	193	37,522	983	81	12,672	24 年 1 月
100.8	0.73	85.6	727,572	4,028,354	133	22,420	933	86	7,919	2
100.9	0.76	87.2	704,234	4,056,746	181	28,960	1,184	100	23,216	3
101.8	0.79	87.7	622,593	3,525,847	136	20,863	946	86	2,949	4
101.4	0.80	p90.1	528,216	2,985,055	219	34,309	1,480	119	13,253	5
...	0.80	...	423,310	2,549,384	178	28,432	1,551	130	18,905	6
課	京 都 労 働 局	府 調 査 統 計 課	関 西 電 力 京 都 支 店	大 阪 ガ ス 京 都 支 社 他	国 土 交 通 省					資 料 出 所

府内市町村間移動、京都市内間移動含む 7)、8)は日本における日本人。ただし、速報値は外国人も含む 9)、10)、11)は規模5人以上で調
月以降の電力データについては、特定規模需要を除く 15)は1件500万円以上の工事。年は年度計

12) 常 用 雇 用 指 数 平成22年=100	13) 有 求 効 人 率	14) 鉱工業生産指数等 平成 17 年 =100			使用電力量 (電灯・電力) (年は年度間)		16) ガ ス 販 売 量	着工建築物		着工新設住宅		17) 建設工事 受注請負 契約額 (公共機関からの 受注工事)	年 月
		鉱工業 生産指数	生産者 出荷指数	生産者 在庫指数	総 数	15)大口電力		床面積 の合計	工事費 予定額	戸 数	床面積 の合計		
	倍				千万 kWh	千万 kWh	百万 MJ	千㎡	億円	千戸	千㎡	億円	
96.5	1.02	107.4	107.8	104.0	95,966	43,567	1,465,976	160,991	248,943	1,061	90,651	94,329	平成 19 年
98.8	0.77	103.8	104.3	109.0	92,550	40,739	1,495,517	157,411	268,082	1,094	90,768	97,405	20
99.6	0.45	81.1	82.1	93.1	89,667	38,554	1,379,474	115,486	204,066	788	68,324	95,332	21
100.0	0.56	94.4	95.8	96.6	93,106	39,725	1,473,633	121,455	206,913	813	72,910	85,677	22
100.6	0.68	92.2	92.4	100.3	88,379	38,190	1,469,671	126,510	213,034	834	75,355	90,734	23
100.8	0.63	92.8	93.8	101.1	6,622	3,259	108,503	11,313	18,504	73	6,559	6,543	23 年 6 月
101.1	0.65	93.8	94.4	101.1	7,534	3,438	111,367	12,274	20,596	83	7,574	7,011	7
100.9	0.66	94.6	94.7	102.8	7,758	3,345	112,753	12,337	20,622	82	7,495	7,751	8
100.9	0.67	92.8	93.9	102.9	7,798	3,302	111,241	9,741	16,367	64	5,905	11,141	9
100.9	0.68	94.5	94.8	103.8	6,877	3,232	105,497	10,364	17,389	67	6,083	9,364	10
101.1	0.69	92.9	93.0	103.3	6,667	3,134	107,679	10,645	17,922	73	6,488	6,746	11
101.0	0.71	95.0	96.1	101.5	7,137	3,124	128,547	10,157	16,667	69	6,135	7,717	12
100.7	0.73	95.9	95.0	103.6	8,282	3,048	163,454	9,895	16,754	66	5,704	5,725	24 年 1 月
100.6	0.75	94.2	95.0	103.1	8,112	3,089	158,446	9,788	16,378	67	5,940	7,694	2
100.2	0.76	95.6	95.8	107.5	7,858	3,205	153,990	9,906	16,612	67	5,928	14,373	3
101.2	0.79	95.4	96.4	109.6	7,174	3,050	133,129	10,954	18,242	74	6,555	3,996	4
101.5	0.81	92.2	95.1	108.8	6,726	3,082	115,401	10,697	17,298	70	6,349	5,309	5
p101.6	0.82	p92.1	p93.7	p107.3	p107,778	11,411	18,496	73	6,534	8,160	6
省	経 済 産 業 省			資 源 エ ネ ル ギ ー 庁			国 土 交 通 省					資 料 出 所	

による人口を基準として算出した数値であり、平成22年国勢調査確定人口公表後に改定される 2)~5)の各年は前年10月~当年9月の計
含むすべての出入(帰)国者数としていたが、17年10月から短期滞在者を除くことに変更 6)、7)は日本における日本人。ただし、速報値
岩手県、宮城県及び福島県を除く 9)は季節調整済 10)~12)は規模5人以上で調査産業計 13)はパートタイムを含み、季節調整済、年、
業者分を除き、4月は東北3事業者分を除き、5月は東北1事業者分を除く 17)は1件500万円以上の工事。年は年度計

京都府の主要指標（つづき）

年 月	大型小売店販売額		京都市 消費者 物価指数 平成22年=100	16)京都市勤労者世帯 の家計（年は年平均）		17)銀行勘定 （年・月末残高）		18)手形交換高	
	百貨店	スーパー		実収入	消費支出	実質預金	貸出	枚数	金額
平成19年	百万円	百万円		円	円	百万円	百万円	千枚	億円
20	299,194	283,513	100.8	508,579	338,960	10,500,293	5,813,484	3,476	62,496
21	281,108	283,754	101.8	529,715	312,060	10,759,995	5,999,433	3,162	54,251
22	254,430	275,959	100.9	504,657	317,310	10,774,288	5,869,973	2,738	47,929
23	244,312	267,632	100.0	517,740	322,331	10,869,113	5,690,395	2,513	39,450
	237,575	262,726	100.1	p535,469	p323,464	10,879,405	5,593,513	2,239	35,252
23年6月	17,972	22,149	99.9	606,632	274,843	11,115,714	5,532,713	192	3,505
7	22,833	22,930	100.2	624,379	346,590	11,073,429	5,524,706	186	2,595
8	16,786	21,764	100.5	425,879	273,357	11,030,672	5,516,371	195	3,388
9	16,679	20,099	100.4	450,494	286,478	11,033,568	5,655,111	172	2,723
10	19,710	21,325	100.5	482,116	285,853	10,946,634	5,592,756	172	2,476
11	20,619	21,675	99.6	483,359	279,755	10,898,350	5,526,369	174	2,560
12	28,072	25,298	99.7	1,034,174	344,299	10,879,405	5,593,513	203	2,809
24年1月	21,589	23,560	99.7	450,654	285,704	10,846,748	5,579,463	167	2,662
2	16,324	19,930	99.9	433,003	274,549	10,859,538	5,591,837	166	2,445
3	20,178	20,140	100.4	438,735	252,427	10,905,249	5,726,461	159	3,093
4	19,102	21,385	100.4	471,448	298,601	10,892,095	5,556,472	167	2,673
5	18,168	21,176	100.4	436,979	291,478	10,905,916	5,508,408	191	3,028
6	p18,008	p21,238	100.0	p754,872	p257,203	162	2,995
資料出所	経済産業省		総務省	日本銀行京都支店		京都銀			

注 16)は平成19年までは農林漁家世帯を除く数値。20年以降は農林漁家を含む数値 17)の実質預金は小切手、手形を差し引いたもの
帯・人員のみ

全国の主要指標（つづき）

年 月	大型小売店販売額		18)国内企業 物価指数 平成22年 =100	消費者 物価指数 平成22年 =100	19) 勤労者世帯の家計 指数は平成22年 = 100 (年は平均値)		20) 銀行勘定 （年・月末残高）		21) 日銀券 発行高 (年・月中平均)	22) 手形交換高			
	百貨店	スーパー			実収入	消費支出	実質預金	貸出		枚数	金額		
平成19年	億円	億円			円	円	億円	億円	億円	千枚	億円		
20	84,652	127,336	101.1	100.7	528,762	...	323,459	...	5,450,434	4,176,408	754,389	123,570	4,632,613
21	80,787	128,724	105.7	102.1	534,235	...	324,929	...	5,570,550	4,368,485	760,536	112,001	4,329,746
22	71,772	125,986	100.1	100.7	518,226	...	319,060	...	5,694,862	4,285,679	764,627	96,210	3,735,306
23	68,418	127,373	100.0	100.0	520,692	...	318,315	...	5,784,850	4,204,178	771,516	87,993	3,758,952
	66,606	129,327	101.5	99.7	p510,117	...	p308,826	...	5,986,681	4,258,582	792,805	82,585	3,796,315
23年6月	5,347	10,686	101.9	99.7	687,212	96.8	286,056	96.2	5,960,314	4,190,608	785,057	7,139	376,136
7	6,497	11,346	102.2	99.7	572,662	99.4	309,356	96.8	5,899,394	4,195,802	791,240	6,519	290,285
8	4,629	10,947	102.1	99.9	463,760	98.3	309,078	97.4	5,905,722	4,182,176	789,717	7,778	340,247
9	4,732	9,996	101.9	99.9	422,720	99.2	298,931	98.7	5,941,210	4,240,646	788,044	6,557	317,924
10	5,512	10,545	101.1	100.0	479,749	101.2	314,275	99.2	5,913,658	4,206,827	787,220	6,467	317,701
11	5,891	10,479	101.0	99.4	424,272	98.5	295,066	98.2	5,965,158	4,207,705	789,721	6,544	294,717
12	7,884	13,026	101.0	99.4	893,427	97.9	351,861	97.4	5,986,681	4,258,582	815,720	6,938	325,043
24年1月	5,974	11,408	100.9	99.6	430,485	99.0	309,483	97.6	5,963,711	4,223,596	812,462	6,843	309,694
2	4,691	9,966	101.1	99.8	483,514	103.1	292,949	100.2	5,975,582	4,237,396	798,710	6,380	312,186
3	5,696	10,337	101.6	100.3	441,015	100.1	329,671	98.6	6,112,052	4,302,893	804,460	5,696	337,336
4	5,184	10,480	101.7	100.4	469,381	99.3	339,069	98.8	6,079,367	4,255,909	806,725	6,304	317,568
5	5,126	10,628	101.2	100.1	417,723	97.8	304,653	96.5	6,071,959	4,236,338	807,450	7,623	327,436
6	p5,218	p10,465	p100.6	99.6	p712,592	p100.6	p292,937	p99.0	6,097,177	4,265,677	802,079	5,751	304,366
資料出所	経済産業省		日本銀行	総務省	日本銀行		全国銀						

注 18)平成22年=100に改定 19)の指数は季節調整済。平成19年までは農林漁家世帯を除く数値。20年以降農林漁家世帯を含む数値 20)
手形交換所における数値 24)は負債総額1000万円以上 25)は軽自動車を含まない 26)はインターバンク米ドル直物終値で、年月末現在
鎖価格。四半期別 GDP 速報

19) 不渡手形		20) 企業倒産		21) 新車登録台数 (年は年度間)	22) 生活保護 (年は年度平均)		火災発生件数	年 月
枚数	金額	件数	負債金額		被保護世帯	被保護実人員		
枚	百万円	件	百万円	台	世帯	人	件	
3,713	6,804	490	115,444	64,769	33,750	50,850	677	平成 19 年
3,297	5,678	526	90,851	58,959	34,442	51,559	583	20
2,415	3,809	517	112,080	61,623	36,658	54,725	547	21
1,836	3,700	478	71,942	59,843	39,009	58,047	554	22
1,311	1,648	394	56,912	57,709	40,597	59,960	610	23
81	61	35	2,120	3,963	40,174	59,316	162	23 年 6 月
59	77	26	2,706	4,814	40,383	59,575	157	
201	266	23	1,854	4,144	40,469	59,695		126
119	107	33	13,493	6,059	40,561	59,893	p183	
105	147	37	7,052	4,721	40,687	60,052		...
90	82	38	2,712	4,471	40,818	60,277	...	
72	151	30	4,269	4,193	40,924	60,459		...
107	76	25	3,704	4,679	41,016	60,628	...	
80	75	24	1,433	6,295	41,088	60,673		...
46	51	29	2,691	9,451	41,236	60,948	...	
106	194	35	3,088	3,504	41,233	60,559		...
112	246	29	2,682	4,142	41,387	60,734	...	
44	37	25	2,562	5,742	41,519	60,874		...
行 協 会	東京商工リサーチ 京都支店		近畿運輸局 京都運輸支局	府福祉・援護課		府消防 安全課	資料出所	

18)、19)は法務大臣指定の手形交換所における数値 20)は負債総額1000万円以上 21)は軽自動車を含まない 22)は現に保護を受けている世帯

23) 不渡手形		24) 企業倒産		25) 新車登録台数	26) 外国為替相場 1ドルにつき	27) 貿易(通関実績)		28) 国内総生産 (年は年度間)		年 月
枚数	金額	件数	負債総額			輸出	輸入	名目	実質	
枚	百万円	件	百万円	千台	円	億円	億円	億円	億円	
157,676	383,112	14,091	5,727,948	3,434	113.12	851,134	749,581	5,130,233	5,254,699	平成 19 年
174,014	472,870	15,646	12,291,953	3,212	90.28	711,456	719,104	4,895,201	5,058,033	20
151,298	346,010	15,480	6,930,074	2,921	92.13	590,079	538,209	4,738,784	4,954,386	21
85,254	295,470	13,321	7,160,773	3,230	81.51	677,888	624,567	4,793,113	5,111,447	22
72,760	191,312	12,734	3,592,920	2,689	77.57	652,814	697,000	4,698,728	5,111,198	23
6,126	10,630	1,165	216,353	225	80.42	57,746	57,102	4,635,565	5,023,353	23 年 6 月
3,784	10,100	1,081	220,912	241	77.59	57,818	57,120	4,710,987	5,118,821	
8,091	13,899	1,026	794,045	217	76.58	53,557	61,331			4,695,192
5,438	25,172	1,001	212,312	314	76.7	59,738	56,850	4,751,442	5,179,525	
5,487	11,980	976	155,883	248	78.81	55,069	57,899			...
5,056	18,010	1,095	187,675	252	78.01	51,962	58,874	
3,749	15,128	1,032	356,670	222	77.57	56,239	58,322			...
6,394	17,575	985	349,355	263	76.3	45,105	59,919	
4,864	19,541	1,038	631,263	333	80.49	54,384	54,130			...
3,264	9,972	1,161	333,931	498	82.17	62,037	62,908	
4,792	10,989	1,004	228,959	209	80.74	55,660	r60,899			...
6,301	r14,515	1,148	282,558	236	78.81	52,332	61,435	
2,888	5,059	975	181,601	317	79.61
								
行 協 会	東京商工リサーチ		日本自動車販売 協会連合会	日本銀行	財 務 省		内 閣 府			資料出所

はオフショア勘定を含むベース。実質預金は小切手、手形を差し引いたもの 21)の年計数は月次計数の単純平均 22)、23)は法務大臣指定の 27)は「金鉱」「非貨幣用金を含む。年は年度計。季節調整済。日本銀行金融経済統計月報による 28)の月は年率で、季節調整済、2000年暦年連

(単位：件、人)

職業紹介状況

(京都労働局)

項目	1) 一般						3) うち中高年齢者		日雇前月 繰越有効 求職者数
	新規求職 申込件数	就 件 数	新 規 求 人 数	充 足 数	2) 求人倍率		新規求職 申込件数	就 職 件 数	
					新 規	有 効			
平成 21 年度	119,131	25,792	86,437	26,901	0.88	0.51	34,480	6,735	2,371
22	113,067	26,109	92,628	26,738	0.99	0.59	32,597	6,749	2,196
23	110,757	26,698	105,483	27,702	1.11	0.68	31,559	7,013	2,025
23 年 6 月	9,660	2,366	7,675	2,442	1.03	0.63	2,764	579	2,017
7	8,295	2,073	8,395	2,161	1.05	0.66	2,297	518	2,017
8	9,610	1,979	8,981	2,017	1.05	0.68	2,645	472	2,041
9	8,848	2,355	8,610	2,399	1.12	0.68	2,489	626	2,057
10	9,126	2,264	9,777	2,375	1.08	0.68	2,675	608	2,029
11	8,092	2,152	8,999	2,186	1.10	0.69	2,264	657	2,004
12	6,752	1,893	7,976	1,951	1.17	0.70	1,985	504	1,999
24 年 1 月	9,688	1,739	9,490	1,883	1.20	0.72	2,647	477	2,019
2	9,241	2,246	10,462	2,390	1.29	0.73	2,645	563	2,034
3	10,434	2,835	9,634	2,963	1.22	0.73	3,138	829	2,047
4	11,774	2,563	9,594	2,701	1.23	0.79	3,696	655	2,034
5	9,414	2,469	10,322	2,520	1.38	0.80	2,638	681	2,047
6	8,602	2,222	9,041	2,344	1.27	0.80	2,478	571	2,063

注 1)は常用労働及び臨時・季節労働を合わせたもの。また、新規学卒(中・高卒)及びパートタイムを除く。ただし、2)は
新規(月間有効)求人数
新規(月間有効)求職申込件数
で、パートタイムを含み、季節調整済 3)は一般の内数で45歳以上

(単位：か所、人、千円)

雇用保険状況

(京都労働局)

項目	1) 適用状況		給付(一般)	
	適用事業所数	被保険者数	2) 受給者実人員	3) 基本手当支給金額
平成 21 年度	41,245	668,490	16,893	25,595,698
22	41,425	681,188	13,581	19,930,700
23	41,723	689,762	12,526	18,417,873
23 年 6 月	41,587	694,103	13,224	1,700,953
7	41,609	695,660	13,029	1,473,484
8	41,651	694,702	14,252	1,823,966
9	41,520	694,015	13,474	1,657,672
10	41,541	693,881	13,027	1,590,824
11	41,562	694,193	12,649	1,619,045
12	41,577	693,655	11,914	1,361,933
24 年 1 月	41,618	690,663	11,721	1,553,864
2	41,645	690,838	11,937	1,447,169
3	41,723	689,762	11,750	1,472,001
4	41,855	691,033	11,441	1,341,252
5	41,919	697,342	14,486	1,843,790
6	41,940	698,456	13,790	1,625,174

注 1)の年度は年度末現在、各月は月末現在 2)の年度は年度平均 3)の年度は年度合計

(単位：㎡、万円)

構造別着工建築物

(国土交通省)

項目	木 造		鉄骨鉄筋 コンクリート造		鉄筋コンクリート造		鉄 骨 造		コンクリート ブロック造、その他	
	床面積 の合計	工事費 予定額	床面積 の合計	工事費 予定額	床面積 の合計	工事費 予定額	床面積 の合計	工事費 予定額	床面積 の合計	工事費 予定額
平成 21 年	800,333	13,301,049	45,482	1,389,934	575,494	12,861,926	723,764	12,328,957	6,278	92,950
22	872,573	14,456,626	38,605	1,092,069	458,358	9,333,191	678,950	11,781,694	20,723	73,738
23	847,905	13,908,374	72,054	1,494,024	577,273	11,510,155	766,621	11,239,628	19,879	165,044
23 年 6 月	84,218	1,382,565	-	-	69,004	1,537,908	66,527	939,051	581	2,829
7	96,094	1,592,909	18	50	32,615	601,226	87,871	1,239,933	5,856	15,234
8	74,543	1,222,327	2,071	32,500	59,352	958,761	37,217	539,016	455	5,619
9	63,622	1,022,427	8,869	211,154	57,072	978,898	119,711	1,331,750	391	1,715
10	74,075	1,222,561	507	15,000	34,252	491,224	76,798	1,022,186	973	8,858
11	63,124	1,025,262	1,719	32,000	57,913	1,526,775	42,997	683,959	673	3,670
12	83,356	1,374,432	580	9,700	31,791	612,042	60,030	972,836	3,640	35,765
24 年 1 月	52,037	872,673	61,851	1,596,500	43,436	740,763	35,094	538,523	433	3,709
2	60,461	995,907	-	-	29,746	543,579	42,249	700,793	461	1,703
3	61,704	979,977	7,996	190,500	42,394	707,664	66,662	996,832	1,766	20,997
4	56,955	925,259	-	-	28,697	498,873	49,761	644,649	1,178	17,521
5	77,032	1,250,925	110	1,600	80,680	1,252,225	55,427	910,724	5,632	15,381
6	82,338	1,362,377	-	-	52,344	788,156	42,977	687,760	481	4,899

(単位：戸、㎡)

利用関係別着工新設住宅

(国土交通省)

項目	総数		持家		貸家		給与住宅		分譲住宅	
	戸数	床面積の計	戸数	床面積の計	戸数	床面積の計	戸数	床面積の計	戸数	床面積の計
平成21年	15,193	1,204,608	4,593	543,853	5,992	242,117	259	9,875	4,349	408,763
22	15,269	1,236,449	4,692	557,611	6,051	262,869	41	2,437	4,485	413,532
23	14,681	1,221,750	4,549	533,360	5,048	235,280	50	3,998	5,034	449,112
23年6月	1,625	126,163	460	54,211	667	28,773	1	31	497	43,148
7	1,546	130,137	544	63,246	585	29,932	-	-	417	36,959
8	1,670	132,608	379	44,395	594	24,996	2	207	695	63,010
9	1,364	114,427	333	39,662	499	24,559	2	598	530	49,608
10	1,410	113,203	434	50,813	415	18,003	14	596	547	43,791
11	959	82,372	344	40,212	249	10,247	1	174	365	31,739
12	1,392	117,127	442	51,293	466	22,971	26	1,547	458	41,316
24年1月	983	80,724	313	36,929	334	15,369	2	185	334	28,241
2	933	86,214	360	41,711	143	6,014	2	348	428	38,141
3	1,184	99,679	334	40,237	352	13,904	3	503	495	45,035
4	946	85,605	335	38,734	211	11,207	2	458	398	35,206
5	1,480	119,314	422	50,353	561	29,058	4	612	493	39,291
6	1,551	129,865	468	55,524	486	22,647	91	5,475	506	46,219

(単位：百万円)

百貨店商品別販売額

(経済産業省)

項目	総額	紳士服・洋品	婦人・子供服・洋品	その他の衣料品	身の回り品	飲食料品	家具	家庭用電気機械器具	家庭用品	その他の商品	食堂・喫茶
平成21年	254,430	19,848	73,955	5,492	32,361	66,012	3,205	856	9,360	32,291	11,049
22	244,312	18,591	69,842	5,132	31,746	64,757	3,037	1,085	8,933	30,133	11,055
23	237,575	17,797	69,218	5,055	29,084	64,338	2,803	873	8,819	28,659	10,928
23年6月	17,972	1,384	4,967	378	2,262	4,987	186	77	651	2,270	811
7	22,833	1,598	6,555	495	2,822	6,650	315	79	809	2,526	984
8	16,786	915	4,079	329	2,172	5,073	208	93	678	2,205	1,034
9	16,679	1,055	5,173	320	2,003	4,230	197	60	625	2,159	857
10	19,710	1,659	6,388	465	2,257	4,762	230	47	750	2,253	900
11	20,619	1,668	6,022	416	2,090	5,918	225	69	688	2,504	1,019
12	28,072	2,200	7,210	470	3,239	9,247	292	126	1,087	3,199	1,003
24年1月	21,589	2,121	7,736	420	2,648	4,605	229	49	707	2,183	892
2	16,324	1,076	4,489	348	1,731	4,944	156	59	590	2,177	754
3	20,178	1,478	6,414	447	2,447	4,891	308	48	725	2,438	982
4	19,102	1,421	6,026	454	2,239	4,627	193	58	832	2,276	976
5	18,168	1,476	5,424	362	2,183	4,525	214	52	745	2,266	922
6 p	18,008	1,405	5,093	343	2,105	5,001	188	63	634	2,327	850

注 従業員50人以上の小売店のうち百貨店(日本標準産業分類(平成14年3月改定)551の百貨店、総合スーパーのうちに該当しない商店であって、かつ、売場面積が政令指定都市で3,000㎡以上、その他の地域で1,500㎡以上の商店)京都市内5(平成22年8月までは6)店舗の販売額

(単位：百万円)

スーパー商品別販売額

(経済産業省)

項目	総額	紳士服・洋品	婦人・子供服・洋品	その他の衣料品	身の回り品	飲食料品	家具	家庭用電気機械器具	家庭用品	その他の商品	食堂・喫茶	商店数
平成21年	275,959	9,145	23,179	2,617	8,414	162,238	2,309	6,430	9,157	50,279	2,191	69
22	267,632	8,286	21,304	2,296	7,166	158,702	1,979	7,167	8,245	50,202	2,286	69
23	r262,726	7,839	19,308	2,710	6,394	159,477	r1,687	r5,670	7,518	r49,949	2,175	71
23年6月	22,149	829	1,796	264	569	13,189	141	485	640	3,985	251	69
7	22,930	723	1,807	282	568	13,661	151	628	649	4,231	232	70
8	21,764	530	1,398	183	497	13,760	99	347	560	4,299	90	70
9	20,099	428	1,193	169	476	12,968	101	283	534	3,830	118	70
10	21,325	692	1,636	273	480	12,988	170	334	568	3,956	228	70
11	21,675	740	1,761	297	524	12,982	175	398	579	3,996	221	70
12	25,298	893	1,940	357	547	14,976	199	523	752	4,927	184	71
24年1月	23,560	887	1,785	281	612	14,249	141	413	647	4,367	179	71
2	19,930	529	1,182	184	444	12,744	95	393	510	3,748	101	69
3	20,140	454	1,260	162	544	12,492	120	612	549	3,853	95	69
4	21,385	588	1,443	173	529	12,722	119	384	619	4,573	235	69
5	21,176	648	1,604	192	534	12,963	119	347	602	3,931	236	70
6 p	21,238	764	1,626	234	517	12,948	118	370	577	3,841	244	71

注 従業員50人以上の小売店のうち売場面積の50%以上についてセルフサービス方式を採用し、かつ、売場面積が1,500㎡以上の商店の販売額。商店数は年・月末現在

(単位：件、百万円)

業種分類別企業整理（倒産）状況

(東京商工リサーチ京都支店)

項目	総数		金 属		織 維		化学・食品・その他		建設・サービス業	
	件数	負債金額	件数	負債金額	件数	負債金額	件数	負債金額	件数	負債金額
平成 21	517	112,080	44	8,324	46	19,983	98	16,538	329	67,235
22	478	71,942	42	5,272	40	3,696	69	9,096	327	53,878

項目	総 数		農・林・漁 鉱業		建設業		製造業		卸売業		小売業		金融、保険業		不動産業		運輸業		情報通信業		サービス業他	
	件数	負債金額	件数	負債金額	件数	負債金額	件数	負債金額	件数	負債金額	件数	負債金額	件数	負債金額	件数	負債金額	件数	負債金額	件数	負債金額	件数	負債金額
平成 23 年	394	56,912	2	1,100	98	7,787	49	13,019	36	5,494	43	7,259	-	-	11	1,792	13	3,899	11	615	131	15,947
23 年 6 月	35	2,120	-	-	15	986	3	81	2	187	2	31	-	-	-	-	2	45	1	10	10	780
7	26	2,706	-	-	8	977	4	779	3	371	1	30	-	-	1	135	-	-	2	210	7	204
8	23	1,854	-	-	2	61	1	970	-	-	4	121	-	-	-	-	1	12	1	21	14	669
9	33	13,493	-	-	11	585	4	528	4	238	3	62	-	-	1	150	2	3,413	-	-	8	8,517
10	37	7,052	-	-	9	597	5	5,469	-	-	6	496	-	-	-	-	-	-	-	-	17	490
11	38	2,712	-	-	14	953	3	127	6	893	3	109	-	-	2	136	1	24	1	45	8	425
12	30	4,269	-	-	8	877	4	445	2	156	5	1,149	-	-	1	1,100	1	100	1	100	8	342
24 年 1 月	25	3,704	-	-	8	1,157	3	436	1	240	3	74	-	-	-	-	1	967	1	121	8	709
2	24	1,433	-	-	6	301	2	135	2	140	5	215	-	-	1	80	1	35	-	-	7	527
3	29	2,691	-	-	9	916	1	29	3	819	3	62	-	-	1	80	1	25	2	365	9	395
4	35	3,088	-	-	14	937	1	60	1	1,000	6	323	-	-	-	-	1	98	3	252	9	418
5	29	2,682	-	-	7	830	4	768	-	-	9	365	-	-	1	80	3	380	-	-	5	259
6	25	2,562	-	-	6	455	1	21	6	1,649	3	120	1	41	-	-	-	-	-	-	8	276

注 負債総額 1000 万円以上。平成 23 年 1 月から分類変更

(単位：百万円)

金融機関別預貯金残高

(日本銀行京都支店)

項目	銀 行	信託勘定	1) 信用金庫	農協組	2) その他
平成 21 年末	10,791,443	92,926	62,722	1,105,142	436,291
22	10,880,575	77,711	64,845	1,125,823	470,245
23	10,893,621	68,736	65,473	1,143,828	502,442
23 年 6 月	11,131,050	72,211	64,745	1,136,631	487,336
7	11,083,434	71,451	64,560	1,138,142	491,121
8	11,041,448	70,453	64,671	1,134,896	489,905
9	11,045,076	69,737	65,106	1,129,905	494,336
10	10,955,832	69,244	65,120	1,132,190	492,749
11	10,925,212	68,617	64,902	1,131,878	493,402
12	10,893,621	68,736	65,473	1,143,828	502,442
24 年 1 月	10,858,345	68,724	65,172	1,139,065	497,366
2	10,873,834	68,653	65,283	1,147,342	501,877
3	10,918,580	68,091	65,069	1,142,605	515,282
4	10,904,495	66,793	65,689	1,147,396	510,701
5	10,921,508	66,189	65,116	1,145,645	508,298
6

注 各年は 12 月末高、各月は月末残高。銀行、信託勘定、農協組、その他は表面預金。信用金庫は実質預金 1)の単位は億円。2)は商工中金、労働金庫、信漁連、信用組合の合計

(単位：百万円)

金融機関別貸出残高

(日本銀行京都支店)

項目	銀 行	信託勘定	1) 信用金庫	農協組	2) その他
平成 21 年末	5,869,973	2,334	36,344	237,283	519,016
22	5,690,395	2,021	36,358	240,048	527,140
23	5,593,513	1,839	35,924	238,342	536,035
23 年 6 月	5,532,713	1,922	35,890	240,201	527,504
7	5,524,706	1,996	35,975	241,076	533,362
8	5,516,371	1,960	35,825	240,838	531,472
9	5,655,111	1,940	35,904	238,138	530,074
10	5,592,756	1,945	35,728	237,878	532,601
11	5,526,369	1,915	35,714	238,733	532,144
12	5,593,513	1,839	35,924	238,342	536,035
24 年 1 月	5,579,463	1,837	35,652	238,159	530,349
2	5,591,837	1,786	35,595	238,004	530,354
3	5,726,461	1,778	35,810	238,143	531,461
4	5,556,472	1,756	35,608	237,638	530,030
5	5,508,408	1,667	35,467	236,532	525,349
6

注 各年は 12 月末残高、各月は月末残高 1)の単位は億円 2)は商工中金、日本政策金融公庫（旧国民生活金融公庫及び旧中小企業金融公庫）、労働金庫、信用組合の合計

(単位：台)

自動車保有台数(用途別)

(近畿運輸局京都運輸支店)

項目	総数	貨物車		乗合用	乗用		特種用途用	二輪車
		総数	うち小型車		総数	うち小型車		
22	1,326,722	248,683	61,665	4,629	976,399	380,517	27,068	69,943
23	1,328,524	245,634	59,821	4,612	982,456	375,019	26,978	68,844
23年6月	1,326,650	248,187	61,120	4,606	976,406	378,865	27,028	70,423
7	1,328,355	248,018	60,965	4,615	978,089	379,251	27,051	70,582
8	1,328,626	247,806	60,803	4,622	978,555	378,872	27,061	70,582
9	1,331,259	247,778	60,726	4,634	981,141	379,069	27,065	70,641
10	1,331,387	247,527	60,575	4,630	981,515	378,268	27,042	70,673
11	1,331,805	247,545	60,437	4,630	981,925	377,554	27,057	70,648
12	1,332,132	247,517	60,332	4,607	982,373	376,854	27,098	70,537
24年1月	1,332,932	247,513	60,196	4,593	983,375	376,686	27,079	70,372
2	1,334,232	247,205	60,034	4,596	985,237	376,678	27,047	70,147
3	1,328,524	245,634	59,821	4,612	982,456	375,019	26,978	68,844
4	1,329,141	245,597	59,663	4,610	982,739	374,081	26,975	69,220
5	1,329,384	245,319	59,410	4,614	983,295	373,353	26,935	69,221
6	1,331,918	245,361	59,381	4,606	985,551	373,372	26,937	69,463

注 二輪車は小型二輪、軽二輪。各年度は年度末現在、各月は月末現在

(単位：件、人)

交通事故発生件数

(府警察本部)

項目	1) 発生件数	2) 負傷者数			3) 死者数			死者の事故当時の状態					
		総数	2) 重傷者	軽傷者	総数	4) うち 子ども	5) うち 高齢者	四輪車	自二車	原付車	自転車	歩行中	その他
22	14,775	17,813	1,357	16,456	96	2	47	24	12	13	14	32	1
23	14,087	17,065	1,245	15,820	103	1	51	22	10	14	13	44	-
23年6月	1,070	1,307	89	1,218	10	-	5	2	1	3	-	4	-
7	1,116	1,303	97	1,206	4	-	1	-	1	-	1	2	-
8	1,112	1,382	103	1,279	8	-	5	1	1	2	1	3	-
9	1,231	1,516	134	1,382	11	-	4	2	2	3	2	2	-
10	1,344	1,615	125	1,490	8	-	4	2	-	1	1	4	-
11	1,207	1,494	107	1,387	11	1	6	4	-	-	1	6	-
12	1,436	1,722	139	1,583	12	-	7	3	1	-	1	7	-
24年1月	774	989	92	897	4	-	2	1	2	-	-	1	-
2	1,076	1,273	117	1,156	2	-	1	1	-	-	-	1	-
3	1,126	1,349	118	1,231	10	-	3	1	3	1	1	4	-
4	1,087	1,347	125	1,222	22	1	11	3	2	-	5	12	-
5	967	1,184	108	1,076	5	-	4	1	1	2	-	1	-
6	1,016	1,222	101	1,121	9	-	3	-	1	3	1	4	-

注 1)は人身事故のみ 2)は全治30日以上 3)は事故発生から24時間以内に死亡したもの 4)は中学生以下 5)は65歳以上

(単位：件)

犯罪の認知、検挙件数(刑法)

(府警察本部)

項目	刑法犯 認知件数	刑法犯 検挙件数	罪種別認知状況					
			凶悪犯	粗暴犯	窃盗犯	知能犯	風俗犯	その他
22	42,258	10,944	173	1,561	32,343	790	300	7,091
23	37,810	10,076	124	1,477	28,836	762	307	6,304
23年6月	3,345	910	17	128	2,490	85	45	580
7	3,108	855	7	134	2,364	56	27	520
8	3,082	876	7	121	2,401	57	25	471
9	3,041	631	7	133	2,329	54	30	488
10	3,524	1,337	14	135	2,596	99	37	643
11	3,133	962	11	105	2,386	62	31	538
12	2,549	786	6	92	1,959	41	14	437
24年1月	2,706	540	8	94	2,085	41	15	463
2	2,517	723	23	105	1,832	55	35	467
3	2,796	1,100	11	117	2,099	67	25	477
4	2,469	567	8	121	1,828	56	26	430
5	3,224	851	17	153	2,379	54	57	564
6	2,744	701	12	124	2,011	51	44	502

注 交通関係の業務上過失致死傷罪を除く

統計調査実施一覧

周 期 調 査					
調 査 名	周 期	直近調査期日	調 査 名	周 期	直近調査期日
国勢調査	5年毎	平 22. 10. 1	農林業センサス	5年毎	平 22. 2. 1
経済センサス - 基礎調査	5年毎	平 21. 7. 1	漁業センサス	5年毎	平 20. 11. 1
経済センサス - 活動調査	5年毎	平 24. 2. 1	就業構造基本調査	5年毎	平 24. 10. 1
工業統計調査	毎年12月31日 (経済センサス - 活動調査実施年の前年を除く)	平 24. 12. 31	全国消費実態調査	5年毎	平 21. 9 ~ 11
商業統計調査	5年毎	平 19. 6. 1	社会生活基本調査	5年毎	平 23. 10. 20
住宅・土地統計調査	5年毎	平 20. 10. 1			

経 常 調 査 等			
調 査 名	直近調査期日	調 査 名	直近調査期日
毎月勤労統計調査	毎月	特定サービス産業実態調査	毎年 11 月 1 日
毎月勤労統計調査特別調査	毎年 7 月 31 日	京都府織布生産動態統計調査	毎月末
経済産業省生産動態統計調査	毎月末	住民基本台帳人口移動報告	毎月
学校基本調査	毎年 5 月 1 日	京都府鉱工業生産動態統計調査	毎月末
学校保健統計調査	毎年 4 ~ 6 月	京都府推計人口調査	毎月 1 日
労働力調査	毎月末の 1 週間	京都府鉱工業生産指数の作成	毎月
小売物価統計調査	毎月	京都市消費者物価指数の作成	毎月
家計調査	毎月	京都府民経済計算	毎年度
個人企業経済調査	毎四半期	京都府市町村民経済計算	毎年度
商業動態統計調査	毎月	京都府産業連関表の作成	5年毎

注 府調査統計課を經由して実施される主要統計調査等を掲載した。



ラジオ

もうすぐ9月1日、防災の日ですが、皆さんは日頃から非常用持出品を準備しておられるでしょうか。

非常用持出品としてまずあげられるのが、水、食料品とならんで、懐中電灯、ラジオあたりではないでしょうか。

図1はラジオ受信機の国内出荷数量の推移をグラフにしたものです。

これまで減少傾向が続いていましたが、平成23年に大きく増加しています。これは東日本大震災後に需要が急増したためと思われる。

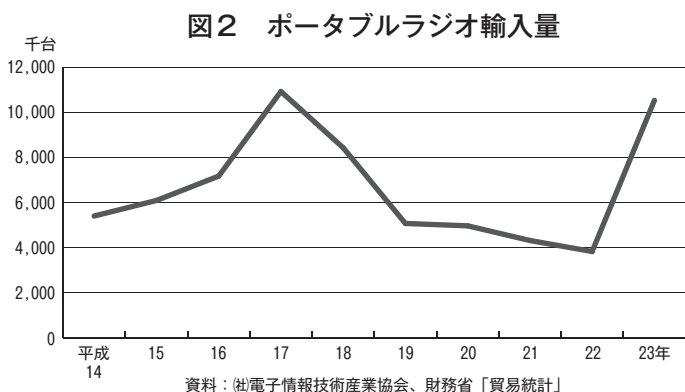
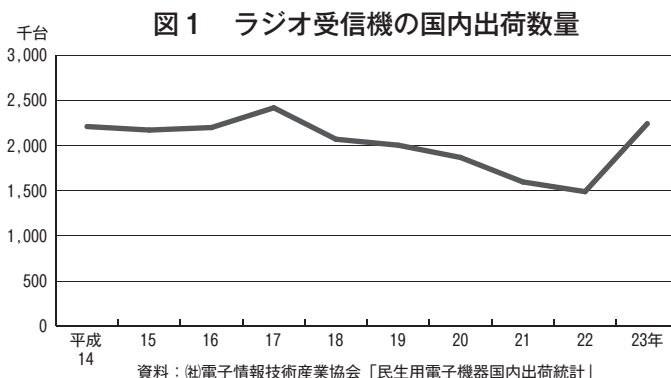

次に輸入量を見てみましょう。図2はポータブルラジオの輸入量の推移を表したものです。こちらも出荷数量と同じく23年に急増していることがわかります。

さて、今度は放送局数について見てみましょう。総務省の情報通信白書によると、FM放送のうちのコミュニティ放送局が年々増加しています(図3)。コミュニティ放送局は、放送エリアが限定されているため、地域に密着した情報を提供できること

が特徴で、災害時にもきめ細かな情報提供が期待されています。

災害時の情報伝達手段として注目されているラジオですが、何かをしながら聴くことができる、映像がない分イメージをふくらませやすい等といったテレビにはない特徴があります。

また、最近では、ラジオがなくても、パソコンやスマートフォンからも聴くことができるようになってきました。

普段はテレビ派の方も、たまにはテレビを消してラジオを聴いてみると、また気分が変わってよいのではないのでしょうか。

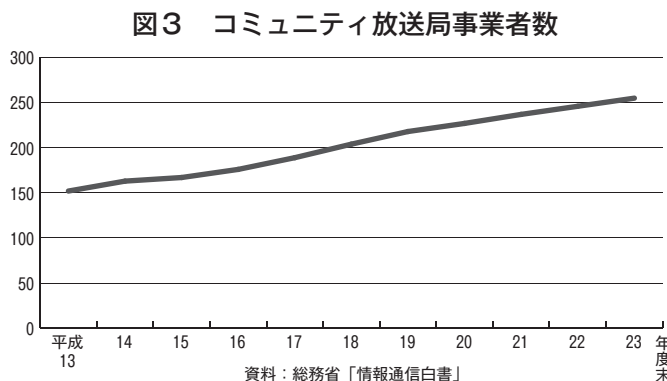

京都府統計ナビ・統計こどもページのご案内

京都府統計情報を集約しわかりやすく提供するワンストップ窓口「京都府統計ナビ」を本年1月に開設しました。統計ナビの中には、小中高生にも統計に親しんでいただけるグラフやイラストを使った「統計こどもページ」も作成しました。ぜひ、インターネットでアクセスいただきご活用ください。



京都府トップページから「統計ナビ」のバナー



京都府統計ナビトップ

京都府統計ナビ

<http://www.pref.kyoto.jp/t-ptl/index.html>

■府の統計情報185を集約

分野

50音(調査名)

組織(調査名)

で検索できます。

各調査について、府、国公表の調査結果を案内しています。

国勢調査、経済センサス、学校基本調査、工業統計調査、家計調査、織物生産動態、毎月勤労統計など

■統計こどもページ

■関連情報

- ・統計NOW、府内経済の動向など分析データ
- ・刊行物 京都府統計書 統計京都 統計でみる府民の暮らし
- ・京都府統計グラフコンクール作品集

統計こどもページ 統計ナビの中にあります。

<http://www.pref.kyoto.jp/t-ptl/kodomo/index.html>



統計こどもページ

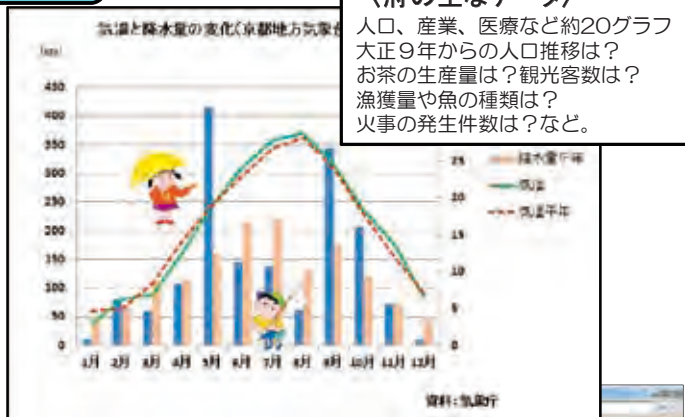

〈府の主なデータ〉

人口、産業、医療など約20グラフ
 大正9年からの人口推移は？
 お茶の生産量は？観光客数は？
 漁獲量や魚の種類は？
 火事の発生件数は？など。

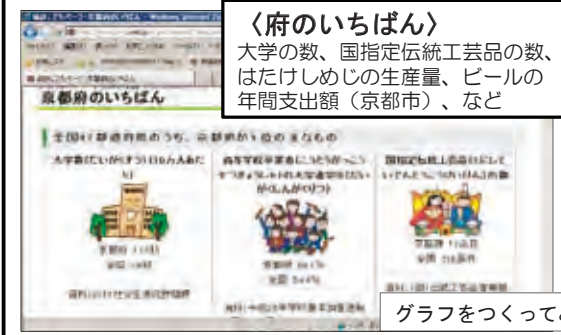

〈府のいちばん〉

大学の数、国指定伝統工芸品の数、はたけしめじの生産量、ビールの年間支出額(京都市)、など

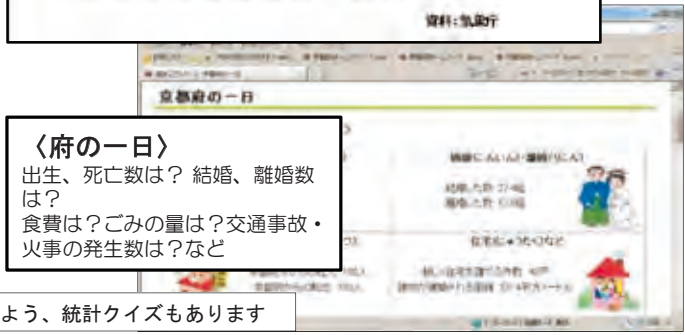

〈府の一日〉

出生、死亡数は？結婚、離婚数は？
 食費は？ごみの量は？交通事故・火事の発生数は？など

グラフをつくってみよう、統計クイズもあります

国が公表している統計データは、政府統計の総合窓口「e-stat」でも閲覧できます。 <http://www.e-stat.go.jp/>

◆ 統計相談は統計資料室(調査統計課内)へ ◆

【京都府統計ナビ】 <http://www.pref.kyoto.jp/t-ptl/index.html>

【統計こどもページ】 <http://www.pref.kyoto.jp/t-ptl/kodomo/index.html>

