

## 特集

2013年漁業センサス海面漁業調査結果（速報）



京都府立植物園「早春の草花展」

京都府立植物園からのお知らせ

- ・1/11～2/1 新春を彩る寄せ植えハンギングバスケットコンテスト展  
「京都らしさ」をテーマにした冬季の寄せ植え、ハンギングバスケット約100点を北山広場で展示します
- ・2/13～3/22 早春の草花展  
まだ寒さの残る2月から一足早い春をご観賞いただけます  
今年のテーマは「世界の春」  
イタリアの街角、オランダの庭園、日本の春など色とりどりの草花をお楽しみください





## 宇治市植物公園 花と水のタペストリー「干支・未<sup>ひつじ</sup>」

幅62m、高さ18mの雛段に季節の植物を植え込んだ3,675基のプランターを並べ、壮大な絵模様を描きだします。絵柄は年4回（5月、8月、11月、2月）作成され、今回で通算78作目になります。

今回の絵柄は「干支・未<sup>ひつじ</sup>」になります。2月中旬頃まで設置する予定です。

『使用植物』 ビオラ「ビビクリアライトブルー」「ビビクリアイエローインプ」「ナチュラル レッドウィズブロッチ」、ハボタン「ツグミ」「白はと」、シロタエギク「シルバーダスト」、イヌツゲ、ボックスウッド、キャラボク、オカメザサ



平成15年「干支・未」



平成16年「干支・申」



平成17年「干支・酉」



平成18年「干支・戌」



平成19年「干支・亥」



平成20年「干支・子」



平成21年「干支・丑」



平成22年「干支・寅」



平成23年「干支・卯」



平成24年「干支・辰」



平成25年「干支・巳」



平成26年「干支・午」

<知事年頭あいさつ>



# 京都から 真の地方創生の実現を

京都府知事 山田 啓二

府民の皆さま、あけましておめでとうございます。  
 昨年の春、多くの皆さまからご信託を賜り、府政のかじ取りを引き続き担わせていただくことになりました。皆さまからいただいた期待を胸に、全力を尽くして京都府政を推進してまいりますので、府政に対するお力添えをよろしくお願い申し上げます。

## 社会は大きな転換期に

昨年は、未来に向かっての課題が明確になった年でした。「平成26年8月豪雨」をはじめ、気候変動の影響により京都は3年連続の甚大な災害に見舞われました。改めて被害を受けられた皆さまにお見舞いを申し上げます。府は、一日も早い復旧と将来にわたっての安全確保対策に、国・市町村と連携し全力を挙げて取り組んでいるところでありますが、「経験したことの無い」や「史上最大」という表現が毎回のよう繰り返される現状を見ると、もう一段階上の根本的な防災対策が大きな課題になっていると思います。

また昨年、私が会長を務める全国知事会で「少子化非常事態宣言」の決議を行いました。地方消滅とまで言われる少子化の問題も高齢化の進展と併せて一刻の猶予もならない状況にあり、婚活から出産、子育て、雇用問題まで、幅広い分野で抜本的な対策を講じなければなりません。

さらに、東京一極集中の是正や中小企業・農林水産業の振興、環境・エネルギー問題など、今、日本社会は大きな転換期に来ており、これまでの対応では解決できない課題を多く抱えています。従来の制度や政策を大きく超えた発想やスピード感をもった新たな施策により「新しい安心」を創出していかなければなりません。

## 大交流時代の実現へ

ただ、一方で京都の観光客数は大幅な回復を見せ、植物園は近年最高の入園者数を記録し、「海の京都」観光圏に認定された府北部5市2町で開催された「海フェスタ京都」では140万人を超え

る方々にご来場いただきました。

京都府立医科大学、京都府立大学及び京都工芸繊維大学の3大学による全国初の教養教育共同化施設が完成し、豊かな人材育成・交流拠点として活動を始め、学研地域にも企業の立地が相次ぎ、「けいはんなオープンイノベーションセンター（KICK）」(旧「私のしごと館」)も動き始めました。

さらに今年、悲願であった京都縦貫自動車道が全線開通し、高速道路の整備が大きな節目を迎えます。また、京都舞鶴港の整備やJR奈良線の複線化事業など、京都がこれまで取り組んできた基盤整備が大きな成果を上げつつあります。これらの整備された交流基盤の上に、「海の京都」、「森の京都」、「お茶の京都」や15の「みやこ構想」の花を咲かせ、文化・スポーツ、学術・研究、産業などあらゆる分野で「新たな交流」を進める「世界の交流首都・京都」が姿を現しつつあります。

とりわけ今年、本阿弥光悦が鷹峯の地で光悦村を開いてから400年の節目の年。オール京都の力を結集した「琳派400年記念祭」で、着物や工芸品など伝統産業の復権を目指すとともに、「PARASOPHIA：京都国際現代芸術祭2015」と併せて京都の文化新時代を築き上げていきます。

## 真の地方創生を目指して

これまでの安心を超える「新たな安心」の創出、北から南まで京都の資源と魅力を活かした「新たな交流」により、府民の皆さまと力を合わせて京都の未来を切り開いていきたいと思っております。「少子化対策」、「東京一極集中の是正」、「地域活性化」という地方創生を進めるためにも、京都から安心と交流をつくり出し、お互いが支え合う地域社会を築いていく。京都には、それを可能にする力があります。今こそ、私たちの持つ「京都力」を結集し、真の「地方創生」をつくり上げていきたいと思います。

この一年の、皆さまのご健勝とご多幸を心からお祈り申し上げます。

## 目次

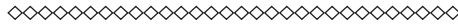

知事年頭あいさつ	1	統計でみる指標	
特集		主要指標〔京都府・全国〕	40
2013年漁業センサス海面漁業調査結果（速報）	3	職業紹介状況、雇用保険状況、構造別着工建築物	44
毎月の調査結果		利用関係別着工新設住宅、百貨店商品別販売額、スーパー商品別販売額	45
人口	15	業種分類別企業整理（倒産）状況、金融機関別預貯金残高、金融機関別貸出残高	46
京都府の推計人口及び世帯数		自動車保有台数、交通事故発生件数、犯罪の認知、検挙件数	47
賃金・労働時間・雇用の動き	16	お知らせコーナー	
毎月勤労統計調査地方調査		Statistical Room	
物価と家計の動き	26	「未年生まれの京都府人口」	48
京都市消費者物価指数		主要近着資料案内	裏表紙
小売物価統計調査報告			
家計調査報告			
織物・染色整理・機械等の動き	35		
京都府織布生産動態統計調査			
経済産業省生産動態統計調査			
鉱工業の動き	39		
京都府鉱工業指数			

## 凡例

0 単位未満	— 該当数値なし又は皆無	P 速報値
△ 負数又は減少	… 不詳又は資料なし	X 数値が秘匿されているもの
r 訂正值	・ 統計項目のありえないもの	



政府統計

■ 統計は 次代を読み解く パートナー ■

2013年漁業センサス海面漁業調査結果（速報）

## 漁業経営体数の減少つづく

前回（2008年）に比べ、京都府は12.9%減少、全国は17.9%減少

府企画統計課生活統計担当

### はじめに

漁業センサスは、漁業の基本的生産構造、就業構造等を明らかにし、水産行政に必要な漁業に関する基礎資料を整備することを目的として、昭和24年以降5年ごとに農林水産省が実施しています。

この調査のうち、都道府県においては、関係市町を通じて海面漁業（漁業経営体調査）についての調査を実施しています。以下は、平成25年11月1日現在で実施した2013年漁業センサスの京都府における海面漁業調査の結果概要です。

なお、数値は、概数であり、農林水産省から後日公表される数値が確定値となります。

### 調査の概要

調査期日：平成25年11月1日現在

対象市町：日本海に面した5市町  
舞鶴市、宮津市、京丹後市、伊根町（与謝野町は、調査客体である経営体が2013年センサス時に存在しなかったため、今回の調査対象には含まれていません。）

調査対象：自ら海面漁業を営む漁業経営体

### 用語等の解説

#### 「海面漁業」

海面において営む水産動植物の採捕又は養殖の事業をいう。

#### 「漁業経営体」

過去1年間に利潤又は生活の資を得るために、生産物を販売することを目的として、海面において水産動植物の採捕又は養殖の事業を行った世帯又は事業所をいう。ただし、過去1年間における漁業の海上作業従事日数が30日未満の個人経営体は除く。

#### 「個人経営体」

個人で漁業を自営する経営体

#### 「漁船」

過去1年間に経営体が漁業生産のために使用したものをいい、漁船の登録を受けていても、直接漁業生産に参加しない船は除く。また、漁船隻数の算出は、調査日現在保有しているものに限定している。

#### 「自営漁業の後継者」

満15歳以上で過去1年間に漁業に従事した者のうち、将来自営漁業の経営主になる予定の者をいう。

### ●結果の概要

#### 1 漁業経営体数 引き続き減少（△12.9%）

- 自ら漁業を営む漁業経営体数は814経営体となり、20年以上にわたり減少傾向が続いています。
- 経営組織別に見ると、個人経営体は794経営体、団体経営体は20経営体となりました。

#### 2 漁業経営体の階層 ほとんどが沿岸漁業層（98.2%、前回より0.9ポイント増加）

- 階層別では、船外機付漁船を使用する経営体が292経営体（35.9%）で最も多くなりました。
- 漁業層別では、沿岸漁業層が799経営体（98.2%）で、前回と比べて0.9ポイント増加しました。

#### 3 主とする漁業種類 採貝・採藻が増加（4.4ポイント）

- 経営体が主とする漁業種類は、採貝・採藻が32.2%、海面養殖17.4%、釣14.9%の順になりました。海面養殖の中では、かき類養殖が85.9%を占めて、前回と比較し2.9ポイント増加しました。

#### 4 漁船隻数 引き続き減少（△13.2%）

- 漁船の総隻数は1,246隻で、前回に比べて189隻、13.2%減少しました。

#### 5 漁獲販売金額規模別経営体数

500万円以下の経営体が744経営体（91.4%）

- 500万円以下の経営体が744経営体（91.4%）となり、前回と比べて0.8ポイント増加しました。

#### 6 漁業就業者 全体数は46人、3.3%増加

- 漁業就業者は1,421人となり、前回に比べて46人（3.3%）増加しました。

#### 7 個人経営体 専業40経営体（21.6%）増加

- 専業は225経営体（28.3%）となり、前回と比べて40経営体、21.6%増加しました。

#### 8 個人経営体

自営漁業後継者有113経営体（52.1%）減少

- 自営漁業の後継者有は104経営体となり、前回と比べて113経営体、52.1%減少しました。

1 漁業経営体数

自ら漁業を経営する漁業経営体数は、京都府全体で814経営体となり、前回に比べて121経営体、12.9%減少しています。

内訳を見ると、個人経営体(海上作業30日以上のもの)は794経営体となり、前回と比べて121経営体、13.2%減少しています。

なお、団体経営体は、会社、漁業協同組合、漁業生産組合、共同経営及びその他(学校等)で合計20経営体となり、総数は前回と同じです。(表1、図1)

図1 漁業経営体数の推移



表1 漁業経営体数

(単位：経営体)

	1993年	1998年	2003年	2008年	構成比	2013年	構成比
総数	1,359	1,147 (△15.6)	1,042 (△9.2)	935 (△10.3)	(%)	814 (△12.9)	(%)
個人	1,333	1,126 (△15.5)	1,020 (△9.4)	915 (△10.3)	97.9	794 (△13.2)	97.5
会社	-	1 (-)	2 (100.0)	9 (350.0)	1.0	12 (33.3)	1.5
漁業協同組合	10	7 (△30.0)	6 (△14.3)	1 (△83.3)	0.1	1 (0.0)	0.1
漁業生産組合	4	6 (50.0)	6 (0.0)	3 (△50.0)	0.3	3 (0.0)	0.4
共同経営	11	6 (△45.5)	7 (16.7)	7 (0.0)	0.7	4 (△42.9)	0.5
その他(学校等)	1	1 (0.0)	1 (0.0)	- (-)		- (-)	

( )は5年前との増減率(%)

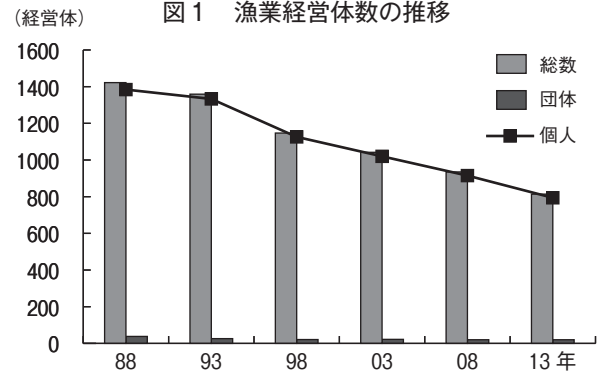
2 漁業経営体の階層

漁業経営体を階層別に見ると、船外機付漁船の使用が35.9%で最も多く、次いで、1~3トン未満の漁船使用が19.9%となりました。(表2)

また、これを漁業層別に見ると、沿岸漁業層が799経営体(98.2%)、中小漁業層が15経営体(1.8%)であり、大規模漁業層は京都府内にはありません。(表3)

表2 階層別経営体数

(単位：経営体)

(階層)	1993年	1998年	2003年	2008年	構成比	2013年	構成比	漁業層	
総数	1,359	1,147 (△15.6)	1,042 (△9.2)	935 (△10.3)	(%)	814 (△12.9)	(%)		
漁船非使用	11	5 (△54.5)	4 (△20.0)	8 (100.0)	0.9	5 (△37.5)	0.6		
漁船使用	無動力船のみ	12	6 (△50.0)	3 (△50.0)	2 (△33.3)	0.2	1 (△50.0)	0.1	沿岸漁業層
	船外機付漁船	-	-	-	327 (-)	35.0	292 (△10.7)	35.9	
	1t未満	546	454 (△16.8)	394 (△13.2)	41 (△89.6)	4.4	30 (△26.8)	3.7	
	1~3t未満	293	268 (△8.5)	226 (△15.7)	189 (△16.4)	20.2	162 (△14.3)	19.9	
	3~5t	126	105 (△16.7)	114 (8.6)	106 (△7.0)	11.3	81 (△23.6)	10.0	
	5~10t	44	40 (△9.1)	31 (△22.5)	36 (16.1)	3.9	27 (△25.0)	3.3	
	10~30t	30	27 (△10.0)	21 (△22.2)	24 (△14.3)	2.6	15 (△37.5)	1.8	
	30~100t	1	- (-)	- (-)	1 (-)	0.1	- (-)		
	100~500t	2	1 (△50.0)	1 (0.0)	- (-)		- (-)		
	500~1000t	1	- (-)	- (-)	- (-)		- (-)		
1000t以上	-	- (-)	- (-)	- (-)		- (-)		大規模	
小計	1,055	901 (△14.6)	790 (△12.3)	397 (△49.7)	42.5	315 (△20.7)	38.7		
大型定置網	20	22 (10.0)	18 (△18.2)	16 (△11.1)	1.7	18 (12.5)	2.2	沿岸漁業層	
小型定置網	97	73 (△24.7)	57 (△21.9)	44 (△22.8)	4.7	41 (△41.2)	5.0		
地引き網	11	3 (△72.7)	4 (33.3)	- (-)		- (-)			
海面養殖	165	143 (△13.3)	169 (18.2)	141 (△16.6)	15.0	142 (0.7)	17.4		

※船外機付漁船の階層は、2003年以前は、1t未満の階層に含む。( )は5年前との増減率(%)

※地引き網の階層は、2008年以降は、使用した漁船で判断の上、漁船使用の欄に含むことに変更された。

※沿岸漁業層：漁船非使用、無動力漁船、船外機付漁船、動力漁船10トン未満、定置網及び海面養殖の各階層を総称したもの

※中小漁業層：動力漁船10トン以上1,000トン未満の各階層を総称したもの

表3 漁業層別経営体数

(単位：経営体)

	1993年	1998年	2003年	2008年	構成比	2013年	構成比
総数	1,359	1,147 (△15.6)	1,042 (△9.2)	935 (△10.3)	(%)	814 (△12.9)	(%)
沿岸漁業層	1,325	1,119 (△15.5)	1,020 (△8.8)	910 (△10.8)	97.3	799 (△12.2)	98.2
中小漁業層	34	28 (△17.6)	22 (△21.4)	25 (13.6)	2.7	15 (△40.0)	1.8
大規模漁業層	-	- (-)	- (-)	- (-)		- (-)	

( )は5年前との増減率(%)

### 3 主とする漁業種類別経営体数

主とする漁業種類毎の経営体数は、採貝・採藻が32.2%で最も多く、次に海面養殖の17.4%、釣14.9%となっています。前回と比べて、採貝・採藻は4.4ポイント増加しました。

海面養殖のうちでは、かき類養殖が85.9%となり、前回と比べて2.9ポイント増加しました。(表4)

表4 主とする漁業種類別経営体数

(単位：経営体)

(主とする漁業種類)	1993年	1998年	2003年	2008年	構成比	2013年	構成比
総数	1,359	1,147 (△15.6)	1,042 (△9.2)	935 (△10.3)	(%)	814 (△12.9)	(%)
底引き網	41	39 (△4.9)	31 (△20.5)	37 (△19.4)	4.0	50 (△35.1)	6.1
船びき網	1	4 (△300.0)	- (-)	4 (-)	0.4	4 (△0.0)	0.5
地びき網	11	3 (△72.7)	4 (33.3)	- (-)	-	- (-)	-
まき網	1	- (-)	- (-)	- (-)	-	- (-)	-
刺網	237	170 (△28.3)	165 (△2.9)	113 (△31.5)	12.1	63 (△44.2)	7.7
大型定置網	20	22 (△10.0)	18 (△18.2)	16 (△11.1)	1.7	18 (△12.5)	2.2
小型定置網	97	73 (△24.7)	57 (△21.9)	44 (△22.8)	4.7	41 (△6.8)	5.0
その他の網	-	- (-)	- (-)	10 (-)	1.1	5 (△50.0)	0.6
はえ縄	89	71 (△20.2)	59 (△16.9)	48 (△18.6)	5.1	36 (△25.0)	4.4
釣	301	249 (△17.3)	222 (△10.8)	168 (△24.3)	18.0	121 (△28.0)	14.9
採貝	198	209 (△5.6)	200 (△4.3)	260 (5.3)	27.8	262 (0.8)	32.2
採藻	118	73 (△38.1)	47 (△35.6)	- (-)	-	- (-)	-
その他の漁業	80	91 (△13.8)	70 (△23.1)	94 (34.3)	10.1	72 (△23.4)	8.8
海面養殖	165	143 (△13.3)	169 (18.2)	141 (△16.6)	15.1	142 (△0.7)	17.4
魚類養殖	13	8 (△38.5)	10 (25.0)	10 (0.0)	7.1	4 (△60.0)	2.8
かき類養殖	131	120 (△8.4)	142 (18.3)	117 (△17.6)	83.0	122 (4.3)	85.9
その他の養殖	21	15 (△28.6)	17 (13.3)	14 (△17.6)	9.9	16 (14.3)	11.3

※養殖の構成比は、海面養殖のうちの構成比

( ) は5年前との増減率 (%)

### 4 漁船の総隻数

漁船の総隻数は、1,246隻で、前回と比べて189隻(13.2%)減少しました。漁船の種類は船外機付が56.5%、動力船が41.3%となりました。(表5)



表5 漁船隻数

(単位：隻)

	1993年	1998年	2003年	2008年	構成比	2013年	構成比
総数	1,976	1,694 (△14.3)	1,559 (△8.0)	1,435 (△8.0)	(%)	1,246 (△13.2)	(%)
無動力漁船	87	72 (△17.2)	55 (△23.6)	30 (△45.5)	2.1	27 (△10.0)	2.2
船外機付漁船	979	857 (△12.5)	813 (△5.1)	765 (△5.9)	53.3	704 (△8.0)	56.5
動力漁船	910	765 (△15.9)	691 (△9.7)	640 (△7.4)	44.6	515 (△19.5)	41.3
1t未満	119	76 (△36.1)	80 (5.3)	69 (△13.8)	10.8	49 (△29.0)	3.9
1~3t未満	441	383 (△13.2)	320 (△16.4)	280 (△12.5)	43.8	239 (△14.6)	19.2
3~5t	203	177 (△12.8)	181 (2.3)	177 (△2.2)	27.7	132 (△25.4)	10.6
5~10t	62	60 (△3.2)	50 (△16.7)	54 (8.0)	8.4	43 (△20.4)	3.5
10~30t	79	64 (△19.0)	59 (△7.8)	60 (1.7)	9.3	52 (△13.3)	4.2
30~100t	2	1 (△50.0)	- (-)	- (-)	-	- (-)	-
100~500t	4	4 (0)	1 (△75.0)	- (-)	-	- (-)	-
500~1000t	-	- (-)	- (-)	- (-)	-	- (-)	-
1000t以上	-	- (-)	- (-)	- (-)	-	- (-)	-

※トン数別の構成比は、動力船のうちの構成比

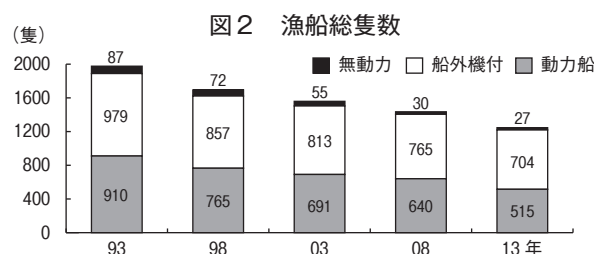
( ) は5年前との増減率 (%)

### 5 漁獲販売金額規模別経営体数

漁獲販売金額規模別では、100万円未満の経営体が56.5%で、次いで100万円～300万円以下が28.6%、300万円～500万円以下が6.3%となり、全体の約9割が500万円以下の経営体となりました。(表6)

表6 漁獲金額規模別経営体数

(単位：経営体)

	1993年	1998年	2003年	2008年	構成比	2013年	構成比
総数	1,359	1,147 (△15.6)	1,020 (△11.1)	935 (△8.3)	(%)	814 (△12.9)	(%)
漁獲金額なし	47	11 (-)	37 (-)	- (-)	-	15 (-)	1.8
100万円未満	598	550 (△8.0)	483 (△12.2)	505 (4.6)	54.0	445 (△11.9)	54.7
100万円～300万円	258	219 (△15.1)	200 (△8.7)	221 (10.5)	23.6	233 (5.4)	28.6
300万円～500万円	278	239 (△14.0)	215 (△10.0)	122 (△43.3)	13.0	51 (△58.2)	6.3
500万円～1,000万円	98	67 (△31.6)	46 (△31.3)	43 (△6.5)	4.6	32 (△25.6)	3.9
1,000万円～2,000万円	26	13 (△50.0)	10 (△23.1)	8 (△20.0)	0.9	7 (△12.5)	0.9
2,000万円～5,000万円	23	24 (4.3)	22 (△8.3)	15 (△31.8)	1.6	14 (△6.7)	1.7
5,000万円～1億	15	10 (△33.3)	7 (△30.0)	9 (28.6)	1.0	8 (△11.1)	1.0
1億～10億	15	14 (△6.7)	- (-)	12 (-)	1.3	9 (△25.0)	1.1
10億円以上	1	- (-)	- (-)	- (-)	-	- (-)	-

※1993年～2003年の「100万円～300万円」欄は「100万円～200万円」、「300万円～500万円」欄は「200万円～500万円」である。( ) は5年前との増減率 (%)

### 6 漁業就業者数

自営及び雇われで漁業に就業した人(年間30日以上海上作業をした人)は1,421人となり、前回と比べて46人(3.3%)増加しました。自営・雇われ別では、自営が55.7%、雇われが44.3%となりました。雇われの人数が前回と比べ、222人(54.5%)増加し、増加傾向が続いています。

また、年齢別では、30～39歳の就業者が42人(35.9%)増加し、増加傾向が続いています。65歳以上の就業者は、就業者全体の42.1%を占め、前回より1.9ポイント増加しました。(表7)

表7 漁業就業者数

(単位:人)

		1993年	1998年	2003年	2008年	構成比	2013年	構成比
就業者数(総数)		1,972	1,609(△18.4)	1,470(△8.6)	1,375(△6.5)	(%)	1,421(△3.3)	(%)
自営・雇われ別	自営	1,499	1,183(△21.1)	1,098(△7.2)	968(△11.8)	70.4	792(△18.2)	55.7
	雇われ	473	426(△9.9)	372(△12.7)	407(△9.4)	29.6	629(△54.5)	44.3
男女別	男	1,775	1,490(△16.1)	1,346(△9.7)	1,278(△5.1)	92.9	1,329(△4.0)	93.5
	女	197	119(△39.6)	124(△4.2)	97(△21.8)	7.1	92(△5.2)	6.5
年齢別	15～29歳	65	55(△15.4)	57(△3.6)	82(△43.9)	6.0	82(△0.0)	5.8
	30～39歳	148	103(△30.4)	101(△1.9)	117(△15.8)	8.5	159(△35.9)	11.2
	40～49歳	305	240(△21.3)	166(△30.8)	161(△3.0)	11.7	155(△3.7)	10.9
	50～59歳	474	302(△36.3)	291(△3.6)	301(△3.4)	21.9	234(△22.3)	16.5
	60～64歳	406	250(△38.4)	154(△38.4)	161(△4.5)	11.7	193(△19.9)	13.6
	65歳以上	574	659(△14.8)	701(△6.4)	553(△21.1)	40.2	598(△8.1)	42.1

※2008年から従来対象外となっていた非沿海市町村に居住する漁業就業者を含む。

( )は5年前との増減率(%)

※自営と雇われの両方に従事している者は、自営が主の場合は自営に、雇われが主の場合は雇われに分類

### 7 個人経営体の専業別経営体数

個人経営体を専業別に見ると、前回と比べて専業は40経営体(21.6%)増加した一方、兼業は第1種と第2種をあわせて161経営体(22.1%)減少しました。

専業のうち、基幹的漁業従事者が65歳以上(男子)の経営体割合は61.8%、兼業では48.5%となりました。(表8)

※第1種兼業は、自営漁業が主の兼業。第2種兼業は、自営漁業が従の兼業。

※基幹的漁業従事者とは、個人経営体の世帯員のうち、満15歳以上で自営漁業の海上作業従事日数が最も多い者を言います。

表8 専業別個人経営体数

(単位:経営体)

		1993年	1998年	2003年	2008年	構成比	2013年	構成比
総数		1,333	1,126(△15.5)	1,020(△9.4)	915(△10.3)	(%)	794(△13.2)	(%)
専業	うち65歳以上	108	117(△8.3)	150(△28.2)	185(△23.3)		225(△21.6)	
			81	121(△49.4)	122(△0.8)	65.9	139(△13.9)	61.8
兼業計		1,225	1,009(△17.6)	870(△13.8)	730(△16.1)		569(△22.1)	
第1種	うち65歳以上	382	463	456(△1.5)	338(△25.9)	46.3	276(△18.3)	48.5
			153	151(△1.3)	164(△8.6)	46.9	100(△39.0)	54.3
第2種	うち65歳以上	843	680(△19.3)	587(△13.7)	380(△35.3)		385(△1.3)	
			310	305(△1.6)	174(△43.0)	45.8	176(△1.1)	45.7

※「うち65歳以上」は、基幹的漁業従事者が65歳以上(男子)の経営体数

( )は5年前との増減率(%)

構成比は、専業及び兼業のそれぞれに占める「うち65歳以上」の割合

図3 個人経営体の専業別経営体

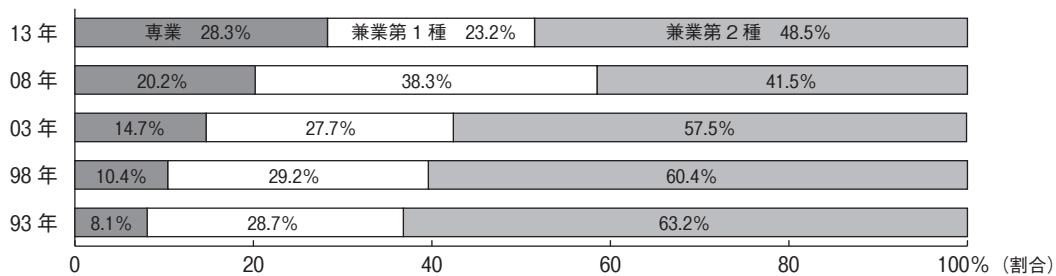

### 8 個人経営体 自営漁業の後継者有無別経営体数

自営漁業の後継者がある経営体は、104経営体(13.1%)で、前回と比べて52.1%減少しました。(表9)

表9 個人経営体 自営漁業の後継者の有無別経営体数

(単位:経営体)

		1998年	2003年	2008年	構成比	2013年	構成比
総数		1,126	1,020(△9.4)	915(△10.3)	(%)	794(△13.2)	(%)
後継者有		125	108(△13.6)	217(△100.9)	23.7	104(△52.1)	13.1
後継者無		1,001	912(△8.9)	698(△23.5)	76.3	690(△1.1)	86.9

( )は5年前との増減率(%)



第1表 階層別漁業経営体の基本構成 (2013)

経営体階層区分		漁業経営体数 経営体	漁 船					
			計 隻	無動力漁船 隻数 隻	船外機付漁船 隻数 隻	動力漁船		
						隻数 隻	トン数 T	
計		814	1,246	27	704	515	2 159.5	
漁 船 非 使 用 階 層		5	-	-	-	-	-	
漁 船 使 用	無 動 力 漁 船 の み	1	1	1	-	-	-	
	船 外 機 付 漁 船	292	339	1	338	-	-	
	動 力 漁 船	1 トン未満	30	46	-	16	30	19.2
		1 ~ 3 トン未満	162	263	6	89	168	316.7
		3 ~ 5 トン未満	81	121	1	36	84	335.2
		5 ~ 10 トン未満	27	57	-	16	41	192.9
		10 ~ 20 トン未満	14	20	-	3	17	213.7
		20 ~ 30 トン未満	1	4	-	1	3	23.8
		30 ~ 50 トン未満	-	-	-	-	-	-
		50 ~ 100 トン未満	-	-	-	-	-	-
		100 ~ 200 トン未満	-	-	-	-	-	-
		200 ~ 500 トン未満	-	-	-	-	-	-
		500 ~ 1,000 トン未満	-	-	-	-	-	-
		1,000 ~ 3,000 トン未満	-	-	-	-	-	-
3,000 トン以上		-	-	-	-	-	-	
大 型 定 置 網		18	75	10	11	54	632.0	
さ け 定 置 網		-	-	-	-	-	-	
小 型 定 置 網		41	101	7	50	44	167.9	
海 面 養 殖	魚 類 養 殖	ぎ ん ざ け 養 殖	-	-	-	-	-	
		ぶ り 類 養 殖	3	8	-	2	6	30.8
		ま だ い 養 殖	-	-	-	-	-	-
		ひ ら め 養 殖	-	-	-	-	-	-
		ま ぐ ろ 類 養 殖	1	2	-	1	1	7.9
		そ の 他 の 魚 類 養 殖	-	-	-	-	-	-
	ほ た て が い 養 殖	ほ た て が い 養 殖	-	-	-	-	-	-
		か き 類 養 殖	122	187	1	124	62	204.4
		そ の 他 の 貝 類 養 殖	12	16	-	11	5	15.0
		く る ま え び 養 殖	1	1	-	1	-	-
		ほ や 類 養 殖	-	-	-	-	-	-
		そ の 他 の 水 産 動 物 類 養 殖	-	-	-	-	-	-
		こ ん ぶ 類 養 殖	-	-	-	-	-	-
		わ か め 類 養 殖	3	5	-	5	-	-
の り 類 養 殖		-	-	-	-	-	-	
そ の 他 の 海 藻 類 養 殖		-	-	-	-	-	-	
真 珠 養 殖	真 珠 養 殖	-	-	-	-	-	-	
	真 珠 母 貝 養 殖	-	-	-	-	-	-	
沿 岸 漁 業 層 計		799	1,222	27	700	495	1 922.0	
海 面 養 殖 層 計		142	219	1	144	74	258.1	
上 記 以 外 の 沿 岸 漁 業 層 計		657	1,003	26	556	421	1 663.9	
中 小 漁 業 層 計		15	24	-	4	20	237.5	
大 規 模 漁 業 層 計		-	-	-	-	-	-	

第2表 漁業地区別漁業経営体の基本構成 (2013)

市町・ 漁業地区	区分 漁業経営体数 経営体	漁 船					11月1日現在の海上作業従事者					陸上作業最盛 期の陸上作業 従事者数
		計 隻	無動力 漁船隻数 隻	船外機付 漁船隻数 隻	動力漁船		計 人	家族			雇用者 人	計 人
					隻数 隻	トン数 T		小計 人	男 人	女 人		
<b>京都府</b>	<b>814</b>	<b>1,246</b>	<b>27</b>	<b>704</b>	<b>515</b>	<b>2,159.5</b>	<b>1,266</b>	<b>633</b>	<b>609</b>	<b>24</b>	<b>633</b>	<b>1,173</b>
<b>舞鶴市</b>	<b>242</b>	<b>400</b>	<b>3</b>	<b>215</b>	<b>182</b>	<b>662.2</b>	<b>283</b>	<b>181</b>	<b>167</b>	<b>14</b>	<b>102</b>	<b>361</b>
田井	26	41	1	23	17	67.0	30	8	7	1	22	36
成生	13	27	-	11	16	70.3	31	18	15	3	13	31
野原	39	71	-	52	19	70.5	39	20	20	-	19	133
小橋	11	14	-	3	11	31.2	8	8	8	-	-	3
三浜	14	28	1	20	7	27.4	8	4	4	-	4	7
舞鶴	139	219	1	106	112	395.8	167	123	113	10	44	151
舞鶴市内陸	-	-	-	-	-	-	-	-	-	-	-	-
<b>宮津市</b>	<b>184</b>	<b>287</b>	<b>18</b>	<b>150</b>	<b>119</b>	<b>425.8</b>	<b>239</b>	<b>158</b>	<b>153</b>	<b>5</b>	<b>81</b>	<b>265</b>
栗田	52	86	2	41	43	153.3	73	32	32	-	41	90
宮津	73	106	7	50	49	116.8	74	74	71	3	-	101
溝尻	18	20	-	18	2	10.0	16	16	16	-	-	22
養老	41	75	9	41	25	145.7	76	36	34	2	40	52
宮津市内陸	-	-	-	-	-	-	-	-	-	-	-	-
<b>京丹後市</b>	<b>283</b>	<b>392</b>	<b>1</b>	<b>247</b>	<b>144</b>	<b>706.6</b>	<b>601</b>	<b>225</b>	<b>222</b>	<b>3</b>	<b>376</b>	<b>421</b>
(丹後町)												
宇川	26	32	-	20	12	45.2	19	19	19	-	-	33
竹野	13	15	-	12	3	14.1	15	14	14	-	1	14
間人	34	34	-	17	17	135.2	58	31	31	-	27	39
丹後町内陸	8	8	-	7	1	3.3	1	1	1	-	-	8
(網野町)												
島津	16	24	-	16	8	70.5	24	7	7	-	17	47
網野	29	34	-	11	23	98.5	26	21	20	1	5	43
浜詰	32	47	-	35	12	69.6	47	25	25	-	22	82
網野町内陸	-	-	-	-	-	-	-	-	-	-	-	-
(久美浜町)												
湊	121	193	1	124	68	270.2	407	103	101	2	304	153
久美浜町内陸	4	5	-	5	-	-	4	4	4	-	-	2
<b>伊根町</b>	<b>105</b>	<b>167</b>	<b>5</b>	<b>92</b>	<b>70</b>	<b>364.9</b>	<b>143</b>	<b>69</b>	<b>67</b>	<b>2</b>	<b>74</b>	<b>126</b>
伊根	59	84	2	38	44	215.7	70	37	37	-	33	58
新井崎	8	16	2	7	7	76.9	30	2	1	1	28	9
朝妻	13	19	-	16	3	3.9	12	12	11	1	-	15
本庄	8	9	-	6	3	6.3	5	5	5	-	-	8
蒲入	17	39	1	25	13	62.1	26	13	13	-	13	36
伊根町内陸	-	-	-	-	-	-	-	-	-	-	-	-
<b>与謝野町</b>	<b>-</b>	<b>-</b>	<b>-</b>	<b>-</b>	<b>-</b>	<b>-</b>	<b>-</b>	<b>-</b>	<b>-</b>	<b>-</b>	<b>-</b>	<b>-</b>
岩滝	-	-	-	-	-	-	-	-	-	-	-	-

第3表 経営組織別経営体数 (2013) (単位：経営体)

市町・ 漁業地区	経営組織						
	計	個人	会社	漁業 協同 組合	漁業 生産 組合	共同経営	その他
京都府	814	794	12	1	3	4	-
舞鶴市	242	236	6	-	-	-	-
田井	26	25	1	-	-	-	-
成生	13	12	1	-	-	-	-
野原	39	38	1	-	-	-	-
小橋	11	11	-	-	-	-	-
三浜	14	14	-	-	-	-	-
舞鶴	139	136	3	-	-	-	-
舞鶴市内陸	-	-	-	-	-	-	-
宮津市	184	179	1	-	1	3	-
栗田	52	48	-	-	1	3	-
宮津	73	73	-	-	-	-	-
溝尻	18	18	-	-	-	-	-
養老	41	40	1	-	-	-	-
宮津市内陸	-	-	-	-	-	-	-
京丹後市	283	278	1	1	2	1	-
(丹後町)							
宇川	26	26	-	-	-	-	-
竹野	13	13	-	-	-	-	-
間人	34	34	-	-	-	-	-
丹後町内陸	8	8	-	-	-	-	-
(網野町)							
烏津	16	15	-	-	1	-	-
網野	29	29	-	-	-	-	-
浜詰	32	30	-	-	1	1	-
網野町内陸	-	-	-	-	-	-	-
(久美浜町)							
湊	121	119	1	1	-	-	-
久美浜町内陸	4	4	-	-	-	-	-
伊根町	105	101	4	-	-	-	-
伊根	59	57	2	-	-	-	-
新井崎	8	7	1	-	-	-	-
朝妻	13	13	-	-	-	-	-
本庄	8	8	-	-	-	-	-
蒲入	17	16	1	-	-	-	-
伊根町内陸	-	-	-	-	-	-	-
与謝野町	-	-	-	-	-	-	-
岩滝	-	-	-	-	-	-	-

第4表 自営漁業の専業別経営体数 (2013) (単位：経営体)

市町・ 漁業地区	計	専業 (自営漁業 のみ)	兼業	
			第1種 (自営漁業が主)	第2種 (自営漁業が従)
			区分	
京都府	794	225	184	385
舞鶴市	236	86	65	85
田井	25	19	3	3
成生	12	11	1	-
野原	38	3	15	20
小橋	11	6	2	3
三浜	14	1	6	7
舞鶴	136	46	38	52
舞鶴市内陸	-	-	-	-
宮津市	179	38	33	108
栗田	48	12	8	28
宮津	73	14	9	50
溝尻	18	6	3	9
養老	40	6	13	21
宮津市内陸	-	-	-	-
京丹後市	278	54	58	166
(丹後町)				
宇川	26	6	5	15
竹野	13	2	2	9
間人	34	20	3	11
丹後町内陸	8	-	-	8
(網野町)				
烏津	15	3	3	9
網野	29	7	7	15
浜詰	30	3	9	18
網野町内陸	-	-	-	-
(久美浜町)				
湊	119	13	29	77
久美浜町内陸	4	-	-	4
伊根町	101	47	28	26
伊根	57	35	10	12
新井崎	7	2	2	3
朝妻	13	4	5	4
本庄	8	1	3	4
蒲入	16	5	8	3
伊根町内陸	-	-	-	-
与謝野町	-	-	-	-
岩滝	-	-	-	-

第5表 営んだ漁業種類別経営体数 (2013)

区分 市町・ 漁業地区	計 (実数)	底びき網					船びき網	まき網				
		遠洋 底びき網	以西 底びき網	沖合底びき網		小型 底びき網		大中型まき網				中・小型 まき網
				1そう びき	2そう びき			1そうまき 遠洋 かつお・ まぐろ	1そうまき 近海 かつお・ まぐろ	1そう まき その他	2そう まき	
<b>京都府</b>	<b>814</b>	-	-	<b>3</b>	-	<b>87</b>	<b>26</b>	-	-	-	-	-
<b>舞鶴市</b>	<b>242</b>	-	-	-	-	<b>34</b>	<b>14</b>	-	-	-	-	-
田井	26	-	-	-	-	-	10	-	-	-	-	-
成生	13	-	-	-	-	-	4	-	-	-	-	-
野原	39	-	-	-	-	-	-	-	-	-	-	-
小橋	11	-	-	-	-	-	-	-	-	-	-	-
三浜	14	-	-	-	-	-	-	-	-	-	-	-
舞鶴	139	-	-	-	-	<b>34</b>	-	-	-	-	-	-
舞鶴市内陸	-	-	-	-	-	-	-	-	-	-	-	-
<b>宮津市</b>	<b>184</b>	-	-	-	-	<b>47</b>	<b>10</b>	-	-	-	-	-
宮津	73	-	-	-	-	32	9	-	-	-	-	-
溝尻	18	-	-	-	-	-	1	-	-	-	-	-
養老	41	-	-	-	-	3	-	-	-	-	-	-
宮津市内陸	-	-	-	-	-	-	-	-	-	-	-	-
<b>京丹後市</b>	<b>283</b>	-	-	<b>3</b>	-	<b>4</b>	<b>2</b>	-	-	-	-	-
(丹後町)												
宇川	26	-	-	-	-	-	-	-	-	-	-	-
竹野	13	-	-	-	-	-	-	-	-	-	-	-
間人	34	-	-	2	-	3	-	-	-	-	-	-
丹後町内陸	8	-	-	-	-	-	-	-	-	-	-	-
(網野町)												
島津	16	-	-	-	-	-	-	-	-	-	-	-
網野	29	-	-	1	-	-	-	-	-	-	-	-
浜詰	32	-	-	-	-	-	-	-	-	-	-	-
網野町内陸	-	-	-	-	-	-	-	-	-	-	-	-
(久美浜町)												
湊	121	-	-	-	-	1	2	-	-	-	-	-
久美浜町内陸	4	-	-	-	-	-	-	-	-	-	-	-
<b>伊根町</b>	<b>105</b>	-	-	-	-	<b>2</b>	-	-	-	-	-	-
伊根	59	-	-	-	-	2	-	-	-	-	-	-
新井崎	8	-	-	-	-	-	-	-	-	-	-	-
朝妻	13	-	-	-	-	-	-	-	-	-	-	-
本庄	8	-	-	-	-	-	-	-	-	-	-	-
蒲入	17	-	-	-	-	-	-	-	-	-	-	-
伊根町内陸	-	-	-	-	-	-	-	-	-	-	-	-
<b>与謝野町</b>	<b>-</b>	-	-	-	-	-	-	-	-	-	-	-
岩滝	-	-	-	-	-	-	-	-	-	-	-	-

(単位：経営体)

刺網			さんま 棒受網	大型 定置網	さけ 定置網	小型 定置網	その他 の 網漁業	はえ縄				釣		区分  市町・ 漁業地区
さけ・ ます 流し網	かじき等 流し網	その他の 刺網						遠洋 まぐろ はえ縄	近海 まぐろ はえ縄	沿岸 まぐろ はえ縄	その他 の はえ縄	遠洋 かつお 一本釣	近海 かつお 一本釣	
-	-	151	-	20	-	48	12	-	-	-	46	-	-	京都府
-	-	51	-	8	-	25	2	-	-	-	3	-	-	舞鶴市
-	-	4	-	1	-	3	-	-	-	-	-	-	-	田井
-	-	1	-	1	-	11	-	-	-	-	-	-	-	成生
-	-	27	-	1	-	6	-	-	-	-	-	-	-	野原
-	-	4	-	-	-	-	1	-	-	-	2	-	-	小橋
-	-	7	-	2	-	-	1	-	-	-	-	-	-	三浜
-	-	8	-	3	-	5	-	-	-	-	1	-	-	舞鶴
-	-	-	-	-	-	-	-	-	-	-	-	-	-	舞鶴市内陸
-	-	37	-	3	-	14	5	-	-	-	12	-	-	宮津市
-	-	11	-	-	-	1	-	-	-	-	6	-	-	宮津
-	-	7	-	-	-	-	2	-	-	-	-	-	-	溝尻
-	-	7	-	2	-	10	2	-	-	-	5	-	-	養老
-	-	-	-	-	-	-	-	-	-	-	-	-	-	宮津市内陸
-	-	45	-	5	-	2	3	-	-	-	5	-	-	京丹後市
-	-	8	-	-	-	-	-	-	-	-	-	-	-	(丹後町)
-	-	-	-	-	-	1	-	-	-	-	-	-	-	宇川
-	-	1	-	-	-	-	-	-	-	-	3	-	-	竹野
-	-	1	-	-	-	-	-	-	-	-	-	-	-	間人
-	-	1	-	-	-	-	-	-	-	-	-	-	-	丹後町内陸
-	-	1	-	1	-	1	-	-	-	-	-	-	-	(網野町)
-	-	8	-	-	-	-	-	-	-	-	-	-	-	島津
-	-	13	-	1	-	-	-	-	-	-	2	-	-	網野
-	-	-	-	-	-	-	-	-	-	-	-	-	-	浜詰
-	-	-	-	-	-	-	-	-	-	-	-	-	-	網野町内陸
-	-	13	-	3	-	-	3	-	-	-	-	-	-	(久美浜町)
-	-	-	-	-	-	-	-	-	-	-	-	-	-	湊
-	-	-	-	-	-	-	-	-	-	-	-	-	-	久美浜町内陸
-	-	18	-	4	-	7	2	-	-	-	26	-	-	伊根町
-	-	5	-	1	-	7	1	-	-	-	18	-	-	伊根
-	-	3	-	2	-	-	-	-	-	-	-	-	-	新井崎
-	-	5	-	-	-	-	1	-	-	-	-	-	-	朝妻
-	-	2	-	-	-	-	-	-	-	-	3	-	-	本庄
-	-	3	-	1	-	-	-	-	-	-	5	-	-	蒲入
-	-	-	-	-	-	-	-	-	-	-	-	-	-	伊根町内陸
-	-	-	-	-	-	-	-	-	-	-	-	-	-	与謝野町
-	-	-	-	-	-	-	-	-	-	-	-	-	-	岩滝

第5表 営んだ漁業種類別経営体数 (2013) (つづき)

区分 市町・ 漁業地区	釣 (つづき)						小型 捕鯨	潜水器 漁業	採貝・ 採藻	その他 の漁業	海面養殖 魚類養殖			
	沿岸 かつお 一本釣	遠洋 いか釣	近海 いか釣	沿岸 いか釣	ひき縄 釣	その他 の釣					ぎんざけ 養殖	ぶり類 養殖	まだい 養殖	ひらめ 養殖
<b>京都府</b>	-	-	-	50	-	285	-	-	456	248	-	5	4	-
<b>舞鶴市</b>	-	-	-	-	-	64	-	-	150	70	-	-	-	-
田井	-	-	-	-	-	18	-	-	25	-	-	-	-	-
成生	-	-	-	-	-	9	-	-	8	-	-	-	-	-
野原	-	-	-	-	-	16	-	-	36	12	-	-	-	-
小橋	-	-	-	-	-	-	-	-	4	1	-	-	-	-
三浜	-	-	-	-	-	-	-	-	13	1	-	-	-	-
舞鶴	-	-	-	-	-	21	-	-	64	56	-	-	-	-
舞鶴市内陸	-	-	-	-	-	-	-	-	-	-	-	-	-	-
<b>宮津市</b>	-	-	-	-	-	60	-	-	145	75	-	2	1	-
宮津	-	-	-	-	-	34	-	-	69	30	-	-	-	-
溝尻	-	-	-	-	-	5	-	-	11	8	-	-	-	-
養老	-	-	-	-	-	4	-	-	21	17	-	-	-	-
宮津市内陸	-	-	-	-	-	-	-	-	-	-	-	-	-	-
<b>京丹後市</b>	-	-	-	44	-	125	-	-	124	82	-	-	-	-
(丹後町)														
宇川	-	-	-	1	-	19	-	-	9	6	-	-	-	-
竹野	-	-	-	-	-	1	-	-	7	5	-	-	-	-
間人	-	-	-	10	-	11	-	-	14	2	-	-	-	-
丹後町内陸	-	-	-	-	-	7	-	-	2	-	-	-	-	-
(網野町)														
島津	-	-	-	-	-	8	-	-	12	-	-	-	-	-
網野	-	-	-	5	-	14	-	-	7	5	-	-	-	-
浜詰	-	-	-	18	-	21	-	-	27	10	-	-	-	-
網野町内陸	-	-	-	-	-	-	-	-	-	-	-	-	-	-
(久美浜町)														
湊	-	-	-	10	-	43	-	-	45	50	-	-	-	-
久美浜町内陸	-	-	-	-	-	1	-	-	1	4	-	-	-	-
<b>伊根町</b>	-	-	-	6	-	36	-	-	37	21	-	3	3	-
伊根	-	-	-	3	-	23	-	-	11	5	-	3	3	-
新井崎	-	-	-	1	-	1	-	-	4	2	-	-	-	-
朝妻	-	-	-	2	-	2	-	-	11	5	-	-	-	-
本庄	-	-	-	-	-	1	-	-	4	1	-	-	-	-
蒲入	-	-	-	-	-	9	-	-	7	8	-	-	-	-
伊根町内陸	-	-	-	-	-	-	-	-	-	-	-	-	-	-
<b>与謝野町</b>	-	-	-	-	-	-	-	-	-	-	-	-	-	-
岩滝	-	-	-	-	-	-	-	-	-	-	-	-	-	-

(単位：経営体)

海面養殖 (つづき)														区分 市町・ 漁業地区
魚類養殖つづき		ほたて が い 養 殖	かき類 養殖	その 他 の 貝 類 養殖	くるま え び 養殖	ほや類 養殖	その 他 の 水 産 動 物 類 養殖	こんぶ 類 養殖	わかめ 類 養殖	のり類 養殖	その 他 の 海 藻 類 養殖	真珠 養殖	真珠母貝 養殖	
まぐろ類 養殖	その他の 魚類養殖													
1	1	-	151	46	1	-	-	-	21	-	-	-	-	京都府
-	-	-	54	22	-	-	-	-	21	-	-	-	-	舞鶴市
-	-	-	-	-	-	-	-	-	1	-	-	-	-	田井
-	-	-	-	-	-	-	-	-	-	-	-	-	-	成生
-	-	-	-	-	-	-	-	-	15	-	-	-	-	野原
-	-	-	-	-	-	-	-	-	-	-	-	-	-	小橋
-	-	-	-	-	-	-	-	-	-	-	-	-	-	三浜
-	-	-	54	22	-	-	-	-	5	-	-	-	-	舞鶴
-	-	-	-	-	-	-	-	-	-	-	-	-	-	舞鶴市内陸
-	1	-	1	14	-	-	-	-	-	-	-	-	-	宮津市
-	-	-	-	11	-	-	-	-	-	-	-	-	-	宮津
-	-	-	-	-	-	-	-	-	-	-	-	-	-	溝尻
-	-	-	-	-	-	-	-	-	-	-	-	-	-	養老
-	-	-	-	-	-	-	-	-	-	-	-	-	-	宮津市内陸
-	-	-	95	10	1	-	-	-	-	-	-	-	-	京丹後市
-	-	-	-	-	-	-	-	-	-	-	-	-	-	(丹後町)
-	-	-	-	-	-	-	-	-	-	-	-	-	-	宇川
-	-	-	-	-	-	-	-	-	-	-	-	-	-	竹野
-	-	-	-	-	-	-	-	-	-	-	-	-	-	間人
-	-	-	-	-	-	-	-	-	-	-	-	-	-	丹後町内陸
-	-	-	-	-	-	-	-	-	-	-	-	-	-	(網野町)
-	-	-	-	-	-	-	-	-	-	-	-	-	-	島津
-	-	-	-	-	-	-	-	-	-	-	-	-	-	網野
-	-	-	-	-	-	-	-	-	-	-	-	-	-	浜詰
-	-	-	-	-	-	-	-	-	-	-	-	-	-	網野町内陸
-	-	-	92	10	1	-	-	-	-	-	-	-	-	(久美浜町)
-	-	-	3	-	-	-	-	-	-	-	-	-	-	湊
-	-	-	-	-	-	-	-	-	-	-	-	-	-	久美浜町内陸
1	-	-	1	-	-	-	-	-	-	-	-	-	-	伊根町
1	-	-	1	-	-	-	-	-	-	-	-	-	-	伊根
-	-	-	-	-	-	-	-	-	-	-	-	-	-	新井崎
-	-	-	-	-	-	-	-	-	-	-	-	-	-	朝妻
-	-	-	-	-	-	-	-	-	-	-	-	-	-	本庄
-	-	-	-	-	-	-	-	-	-	-	-	-	-	蒲入
-	-	-	-	-	-	-	-	-	-	-	-	-	-	伊根町内陸
-	-	-	-	-	-	-	-	-	-	-	-	-	-	与謝野町
-	-	-	-	-	-	-	-	-	-	-	-	-	-	岩滝

第6表 年齢別（男）漁業就業者数（2013）

（単位：人）

区分 市町・ 漁業地区	計	男														女
		小計	15～19 歳	20～24	25～29	30～34	35～39	40～44	45～49	50～54	55～59	60～64	65～69	70～74	75歳 以上	
<b>京都府</b>	<b>1,421</b>	<b>1,329</b>	<b>10</b>	<b>24</b>	<b>47</b>	<b>68</b>	<b>91</b>	<b>73</b>	<b>76</b>	<b>78</b>	<b>141</b>	<b>175</b>	<b>148</b>	<b>150</b>	<b>248</b>	<b>92</b>
<b>舞鶴市</b>	<b>359</b>	<b>319</b>	<b>3</b>	<b>9</b>	<b>13</b>	<b>15</b>	<b>31</b>	<b>20</b>	<b>23</b>	<b>24</b>	<b>38</b>	<b>34</b>	<b>28</b>	<b>30</b>	<b>51</b>	<b>40</b>
田井	48	46	-	1	-	-	16	-	2	6	8	5	2	2	4	2
成生	30	27	-	1	1	2	3	2	1	2	4	-	5	3	3	3
野原	52	46	-	-	2	2	1	-	8	4	8	12	4	2	3	6
小橋	10	10	-	-	-	-	-	-	-	2	-	-	1	5	2	-
三浜	19	17	-	-	-	-	-	3	3	1	2	3	3	1	1	2
舞鶴	200	173	3	7	10	11	11	15	9	9	16	14	13	17	38	27
舞鶴市内陸	-	-	-	-	-	-	-	-	-	-	-	-	-	-	-	-
<b>宮津市</b>	<b>241</b>	<b>229</b>	<b>1</b>	<b>1</b>	<b>2</b>	<b>16</b>	<b>14</b>	<b>13</b>	<b>16</b>	<b>17</b>	<b>25</b>	<b>32</b>	<b>30</b>	<b>18</b>	<b>44</b>	<b>12</b>
栗田	76	75	1	-	-	9	6	7	4	9	10	4	7	5	13	1
宮津	60	59	-	-	-	1	1	3	3	2	5	12	9	6	17	1
溝尻	24	21	-	-	-	-	1	-	1	-	3	5	3	1	7	3
養老	81	74	-	1	2	6	6	3	8	6	7	11	11	6	7	7
宮津市内陸	-	-	-	-	-	-	-	-	-	-	-	-	-	-	-	-
<b>京丹後市</b>	<b>648</b>	<b>614</b>	<b>3</b>	<b>9</b>	<b>25</b>	<b>30</b>	<b>39</b>	<b>38</b>	<b>30</b>	<b>28</b>	<b>57</b>	<b>81</b>	<b>73</b>	<b>86</b>	<b>115</b>	<b>34</b>
(丹後町)																
宇川	23	23	-	-	-	-	-	-	2	-	1	5	4	6	5	-
竹野	13	13	-	-	1	-	-	2	-	-	2	1	2	-	5	-
間人	57	57	1	-	6	5	6	3	3	3	4	6	5	3	12	-
丹後町内陸	7	7	-	-	-	-	2	-	1	1	1	2	-	-	-	-
(網野町)																
島津	33	32	-	-	5	2	-	1	-	6	1	1	5	5	6	1
網野	35	34	-	-	1	-	2	3	3	2	4	6	3	2	8	1
浜詰	41	41	1	1	-	2	3	2	3	5	3	8	4	3	6	-
網野町内陸	-	-	-	-	-	-	-	-	-	-	-	-	-	-	-	-
(久美浜町)																
湊	435	403	1	8	12	20	26	26	17	11	41	52	50	67	72	32
久美浜町内陸	4	4	-	-	-	1	-	1	1	-	-	-	-	-	1	-
<b>伊根町</b>	<b>173</b>	<b>167</b>	<b>3</b>	<b>5</b>	<b>7</b>	<b>7</b>	<b>7</b>	<b>2</b>	<b>7</b>	<b>9</b>	<b>21</b>	<b>28</b>	<b>17</b>	<b>16</b>	<b>38</b>	<b>6</b>
伊根	91	88	1	1	6	3	4	1	3	6	11	15	5	8	24	3
新井崎	34	34	2	3	-	4	-	1	2	1	7	7	3	1	3	-
朝妻	13	12	-	-	-	-	1	-	-	-	-	1	3	3	4	1
本庄	5	5	-	-	-	-	-	-	-	1	-	-	1	-	3	-
蒲入	30	28	-	1	1	-	2	-	2	1	3	5	5	4	4	2
伊根町内陸	-	-	-	-	-	-	-	-	-	-	-	-	-	-	-	-
<b>与謝野町</b>	<b>-</b>	<b>-</b>	<b>-</b>	<b>-</b>	<b>-</b>	<b>-</b>	<b>-</b>	<b>-</b>	<b>-</b>	<b>-</b>	<b>-</b>	<b>-</b>	<b>-</b>	<b>-</b>	<b>-</b>	<b>-</b>
岩滝	-	-	-	-	-	-	-	-	-	-	-	-	-	-	-	-



# 毎月の調査結果

## 人 口

京都府の推計人口及び世帯数

平成 26 年 12 月 1 日現在

12月1日現在の人口は、261万3601人で、前月に比べ498人の減少となりました。

内訳をみると、自然動態は555人減少、社会動態は57人増加となりました。

市町村別にみると、増加は3市4町、減少は

12市7町村となりました。

世帯数は、115万3588世帯で、前月に比べ45世帯の増加となりました。

市町村別にみると、増加は8市2町、減少は6市7町、増減なしは1市2町村となりました。

項目	人口								世帯数 世帯	
	総数	男	女	増減数	前月1か月間の増減					
					自然動態		社会動態			
市区町村	人	人	人	人	出生	死亡	転入	転出	人	
<b>京 都 府 計</b>	<b>2,613,601</b>	<b>1,252,725</b>	<b>1,360,876</b>	<b>△ 498</b>	<b>1,485</b>	<b>2,040</b>	<b>6,839</b>	<b>6,782</b>	<b>1,153,588</b>	
<b>京 都 市 計</b>	<b>1,469,604</b>	<b>697,688</b>	<b>771,916</b>	<b>△ 258</b>	<b>844</b>	<b>1,082</b>	<b>4,488</b>	<b>4,508</b>	<b>699,564</b>	
北 上 区	119,649	56,780	62,869	△ 30	56	94	288	280	56,859	
上 京 区	83,162	38,480	44,682	△ 30	33	60	322	325	44,592	
左 京 区	167,872	81,216	86,656	△ 112	97	151	424	482	83,104	
中 京 区	108,869	50,367	58,502	△ 26	65	76	477	492	58,848	
東 山 区	39,283	16,606	22,677	△ 12	23	30	137	142	21,013	
山 科 区	134,764	64,022	70,742	△ 12	72	95	336	325	59,392	
下 京 区	80,868	37,323	43,545	59	63	59	491	436	45,610	
南 京 区	98,848	49,288	49,560	△ 30	77	74	327	360	46,040	
右 京 区	203,464	96,515	106,949	△ 2	117	134	571	556	93,998	
西 京 区	151,666	72,537	79,129	31	92	91	401	371	62,938	
伏 見 区	281,159	134,554	146,605	△ 94	149	218	714	739	127,170	
<b>14 市 計</b>	<b>1,012,068</b>	<b>491,768</b>	<b>520,300</b>	<b>△ 194</b>	<b>570</b>	<b>826</b>	<b>2,052</b>	<b>1,990</b>	<b>404,489</b>	
福 知 山 市	78,526	38,690	39,836	△ 49	37	83	150	153	31,832	
舞 鶴 市	85,271	42,736	42,535	△ 45	61	70	121	157	35,310	
綾 部 市	34,058	16,204	17,854	△ 12	19	51	61	41	14,015	
宇 治 市	187,504	90,626	96,878	△ 30	97	127	381	381	75,228	
宮 津 市	18,541	8,797	9,744	△ 36	6	23	17	36	8,021	
亀 岡 市	90,442	43,930	46,512	△ 26	60	55	130	161	35,102	
城 陽 市	77,797	37,412	40,385	△ 47	43	64	147	173	30,561	
向 日 市	53,617	25,598	28,019	12	29	45	151	123	21,711	
長 岡 京 市	80,090	38,841	41,249	△ 26	39	53	181	193	32,317	
八 幡 市	73,117	35,706	37,411	△ 19	48	52	150	165	29,851	
京 田 辺 市	70,935	35,143	35,792	50	44	41	187	140	29,984	
京 丹 後 市	55,865	26,682	29,183	△ 37	22	75	72	56	20,998	
南 丹 市	34,020	16,639	17,381	△ 14	19	39	57	51	13,073	
木 津 川 市	72,285	34,764	37,521	85	46	48	247	160	26,486	
<b>郡 部 計</b>	<b>131,929</b>	<b>63,269</b>	<b>68,660</b>	<b>△ 46</b>	<b>71</b>	<b>132</b>	<b>299</b>	<b>284</b>	<b>49,535</b>	
乙訓郡 大 山 崎 町	15,058	7,268	7,790	11	8	10	43	30	5,985	
久世郡 久 御 山 町	15,525	7,606	7,919	18	13	15	62	42	5,945	
綴喜郡	井 手 町	8,087	3,937	4,150	△ 5	1	4	11	13	3,123
	宇 治 田 原 町	9,457	4,692	4,765	△ 15	8	10	11	24	3,256
相楽郡	笠 置 町	1,423	670	753	△ 6	-	1	1	6	601
	和 束 町	4,059	1,918	2,141	2	3	3	7	5	1,521
	精 華 町	36,504	17,425	19,079	20	21	24	105	82	13,030
南 山 城 村	2,806	1,318	1,488	△ 8	-	3	1	6	1,144	
船井郡 京 丹 波 町	14,607	6,876	7,731	△ 38	6	28	23	39	5,609	
与謝郡	伊 根 町	2,175	1,027	1,148	△ 9	-	8	2	3	903
	与 謝 野 町	22,228	10,532	11,696	△ 16	11	26	33	34	8,418
(再掲)	丹 後 地 域	98,809	47,038	51,771	△ 98	39	132	124	129	38,340
	中 丹 地 域	197,855	97,630	100,225	△ 106	117	204	332	351	81,157
	南 丹 地 域	139,069	67,445	71,624	△ 78	85	122	210	251	53,784
	京 都 市 域	1,469,604	697,688	771,916	△ 258	844	1,082	4,488	4,508	699,564
	山 城 地 域	708,264	342,924	365,340	42	400	500	1,685	1,543	280,743
	(乙訓地域)	148,765	71,707	77,058	△ 3	76	108	375	346	60,013
	(山城中部地域)	442,422	215,122	227,300	△ 48	254	313	949	938	177,948
(相楽地域)	117,077	56,095	60,982	93	70	79	361	259	42,782	

注1 平成 22 年国勢調査の人口及び世帯数を基礎として、各市町村から提供された1ヶ月間の住民票の移動数を基に加減することにより推計したものである。ただし、作成後、数値修正の報告を受けて、再度、推計する場合がある。(京都府ホームページに掲載)  
 2 社会動態(転入及び転出)には、同一市町村内(ただし京都市は同一区内)の移動は含まない。  
 また、京都府計及び京都市計はこれらを積み上げた数値であり、京都府内市町村間移動及び京都市内区間移動を含む。  
 3 地域区分は次のとおり。

- 丹後地域 宮津市、京丹后市、伊根町、与謝野町
- 中丹地域 福知山市、舞鶴市、綾部市
- 南丹地域 亀岡市、南丹市、京丹波町
- 京都市域 京都市
- 山城地域
- (乙訓地域 向日市、長岡京市、大山崎町
- (山城中部地域 宇治市、城陽市、八幡市、京田辺市、久御山町、井手町、宇治田原町
- 相楽地域 木津川市、笠置町、和束町、精華町、南山城村

# 賃金・労働時間・雇用の動き

毎月勤労統計調査地方調査結果 26年10月分

(注) 対前月比、対前年同月比は、指数によって計算したものである。

## I 事業所規模5人以上

### 1 賃金の動き

現金給与総額……………	245,086 円
○対前月比	0.4%の減
○対前年同月比	0.4%の減
きまって支給する給与……………	241,812 円
○対前月比	0.5%の増
○対前年同月比	0.1%の減
特別に支払われた給与……………	3,274 円
○対前月差	1,902 円の減
○対前年同月差	750 円の減

### 2 労働時間の動き

出勤日数……………	18.3 日
○対前月差	0.3 日の増
○対前年同月差	0.1 日の増
総実労働時間……………	141.7 時間
○対前月比	3.0%の増
○対前年同月比	増減なし
所定外労働時間……………	10.6 時間
○対前月比	8.1%の増
○対前年同月比	9.4%の減

第1表 平均現金給与額・出勤日数・労働時間（規模5人以上）

産 業 別	総 数				男			女	
	現金給与総額	きまって支給する給与	所定内給与	特別に支払われた給与	現金給与総額	きまって支給する給与	特別に支払われた給与	現金給与総額	きまって支給する給与
TL 調査 産 業 計	245,086	241,812	224,205	3,274	310,386	306,520	3,866	168,424	165,845
D 建 設 業	344,875	343,939	326,767	936	367,366	366,394	972	215,755	215,028
E 製 造 業	307,038	301,965	273,015	5,073	360,670	355,150	5,520	182,831	178,792
F 電気・ガス・熱供給・水道業	426,219	416,359	364,744	9,860	441,715	431,090	10,625	275,738	273,301
G 情報通信業	347,207	345,042	318,765	2,165	381,884	379,364	2,520	235,198	234,179
H 運輸業、郵便業	258,099	255,745	204,670	2,354	270,700	269,452	1,248	185,614	176,899
I 卸売業、小売業	204,152	202,637	194,139	1,515	276,214	273,762	2,452	136,396	135,761
J 金融業、保険業	364,994	350,255	321,977	14,739	472,515	456,050	16,465	264,141	251,022
K 不動産業、物品賃貸業	249,926	245,220	232,730	4,706	308,447	303,488	4,959	162,518	158,190
L 学術研究、専門・技術サービス業	337,058	330,974	313,331	6,084	407,783	398,474	9,309	223,090	222,202
M 宿泊業、飲食サービス業	107,141	105,595	99,488	1,546	147,586	145,350	2,236	75,583	74,575
N 生活関連サービス業、娯楽業	155,142	153,644	147,711	1,498	192,627	192,594	33	130,154	127,679
O 教育、学習支援業	275,769	273,404	270,406	2,365	322,161	319,378	2,783	223,821	221,924
P 医療、福祉	239,251	235,895	219,350	3,356	324,724	321,424	3,300	208,035	204,658
Q 複合サービス事業	264,487	244,897	228,469	19,590	366,015	330,406	35,609	176,553	170,837
R サービス業(他に分類されないもの)	237,399	234,972	215,929	2,427	297,275	294,035	3,240	148,047	146,834
E09.10 食料品・たばこ業	206,482	206,267	189,524	215	268,838	268,451	387	137,597	137,572
E11 繊維工業	243,079	234,079	226,572	9,000	298,030	290,707	7,323	192,893	182,361
E12 木材・木製品	X	X	X	X	X	X	X	X	X
E13 家具・装備品	259,389	258,542	237,737	847	279,401	278,354	1,047	174,869	174,869
E14 パルプ・紙	306,865	306,019	267,738	846	365,692	364,491	1,201	175,278	175,226
E15 印刷・同関連業	282,133	277,787	239,308	4,346	335,243	330,916	4,327	158,273	153,884
E16.17 化学、石油・石炭	351,369	350,588	332,297	781	395,013	394,299	714	257,201	256,275
E18 プラスチック製品	313,584	279,721	252,564	33,863	401,029	353,786	47,243	172,327	160,078
E19 ゴム製品	X	X	X	X	X	X	X	X	X
E21 窯業・土石製品	349,467	349,467	321,033	-	372,389	372,389	-	216,630	216,630
E22 鉄鋼業	372,050	372,050	316,719	-	382,079	382,079	-	243,571	243,571
E23 非鉄金属製造業	262,957	262,957	234,991	-	290,677	290,677	-	190,452	190,452
E24 金属製品製造業	279,510	279,510	248,663	-	304,974	304,974	-	175,435	175,435
E25 はん用機械器具	325,196	323,016	284,102	2,180	343,738	341,421	2,317	194,612	193,402
E26 生産用機械器具	354,119	354,119	311,217	-	379,134	379,134	-	215,789	215,789
E27 業務用機械器具	336,893	332,166	306,357	4,727	384,034	378,408	5,626	203,673	201,487
E28 電子・デバイス	394,976	378,546	349,029	16,430	455,587	436,325	19,262	235,186	226,222
E29 電気機械器具	341,728	338,635	317,987	3,093	387,465	384,038	3,427	183,800	181,858
E30 情報通信機械器具	365,714	363,815	335,489	1,899	420,907	418,989	1,918	209,608	207,765
E31 輸送用機械器具	384,127	382,344	315,300	1,783	397,848	397,179	669	270,729	259,740
E32.20 その他の製造業	237,138	237,138	218,733	-	327,052	327,052	-	155,451	155,451
I-1 卸売業	269,858	266,242	252,968	3,616	308,698	304,100	4,598	175,938	174,697
I-2 小売業	176,155	175,535	169,072	620	251,082	250,291	791	128,319	127,808
M75 宿泊業	139,935	135,422	124,648	4,513	195,340	189,227	6,113	92,992	89,835
M S M 一 括 分	95,139	94,679	90,280	460	128,980	128,255	725	69,523	69,263
P83 医療業	261,784	257,953	234,481	3,831	389,216	385,420	3,796	217,469	213,626
P S P 一 括 分	206,524	203,858	197,375	2,666	238,805	236,166	2,639	193,889	191,212
R91 職業紹介・派遣業	183,281	180,529	165,621	2,752	242,868	237,235	5,633	152,810	151,532
R92 その他の事業サービス	210,470	208,428	186,519	2,042	271,671	268,652	3,019	122,847	122,204
R S R 一 括 分	324,185	321,249	304,862	2,936	348,718	345,848	2,870	231,462	228,275

注 集計事業所数が少ない産業は結果の公表ができないため、統計表の表章産業からは除いているが、それぞれの該当数値は、中分類は大分類に、大分

図1 産業、男女別きまって支給する給与

(規模5人以上)



図2 所定外労働時間(対前年同月増減率)の推移

(規模5人以上)

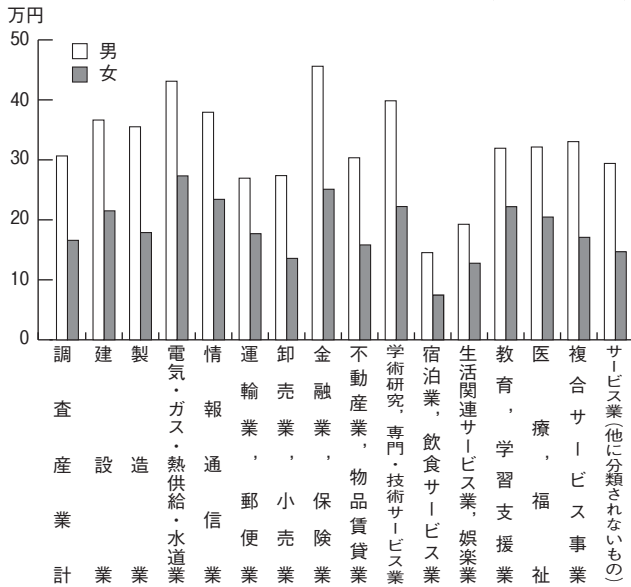
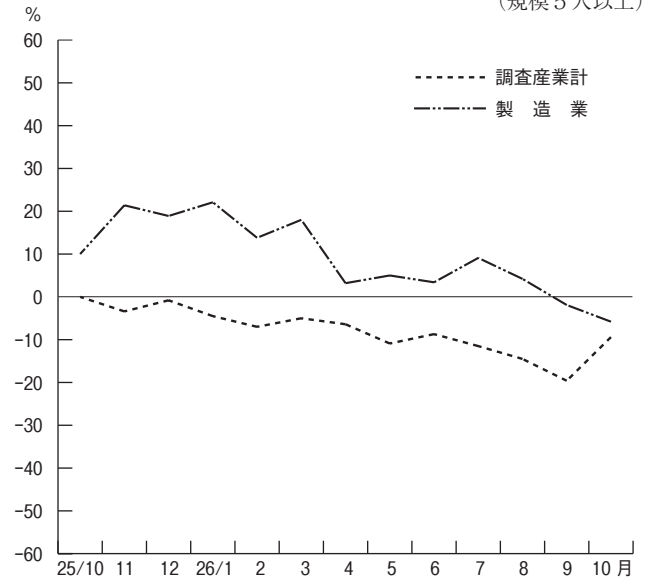

(単位：円、日、時間)

特別に支払われた給与	総数					男					女					産業別
	出勤日数	総労働時間	実労働時間	所定内労働時間	所定外労働時間	出勤日数	総労働時間	実労働時間	所定内労働時間	所定外労働時間	出勤日数	総労働時間	実労働時間	所定内労働時間	所定外労働時間	
2,579	18.3	141.7	131.1	10.6	19.2	159.5	144.0	15.5	17.2	120.9	116.0	4.9	T	L		
727	21.5	177.5	168.8	8.7	21.9	183.3	173.6	9.7	19.0	144.7	141.6	3.1	D			
4,039	19.8	162.7	148.3	14.4	20.2	172.7	154.5	18.2	18.7	139.3	133.7	5.6	E			
2,437	20.2	160.6	146.0	14.6	20.2	162.8	147.4	15.4	20.4	138.5	131.6	6.9	F			
1,019	19.5	167.3	151.9	15.4	19.8	172.9	156.4	16.5	18.4	149.2	137.4	11.8	G			
8,715	19.7	186.3	156.6	29.7	19.8	192.9	160.7	32.2	18.9	148.3	132.8	15.5	H			
635	18.9	138.4	129.5	8.9	20.0	162.1	146.7	15.4	17.9	116.1	113.4	2.7	I			
13,119	20.0	161.4	147.1	14.3	20.8	174.1	154.2	19.9	19.3	149.6	140.5	9.1	J			
4,328	19.4	159.0	150.2	8.8	20.5	171.9	162.9	9.0	17.7	139.8	131.2	8.6	K			
888	18.9	152.6	140.6	12.0	19.2	157.8	143.2	14.6	18.5	144.3	136.6	7.7	L			
1,008	14.5	90.3	86.3	4.0	15.9	110.0	104.0	6.0	13.4	74.8	72.4	2.4	M			
2,475	17.2	118.5	114.6	3.9	17.7	126.5	120.8	5.7	16.9	113.1	110.4	2.7	N			
1,897	15.1	119.4	107.2	12.2	14.8	121.9	107.9	14.0	15.4	116.5	106.3	10.2	O			
3,377	17.4	130.9	126.5	4.4	17.3	134.7	128.7	6.0	17.4	129.6	125.7	3.9	P			
5,716	18.8	141.1	135.0	6.1	21.2	164.7	156.5	8.2	16.7	120.7	116.4	4.3	Q			
1,213	19.5	152.9	140.9	12.0	20.4	170.2	154.8	15.4	18.1	127.3	120.3	7.0	R			
25	19.2	145.4	137.2	8.2	20.1	162.5	150.4	12.1	18.2	126.5	122.6	3.9	E09	10		
10,532	19.5	150.1	145.9	4.2	20.6	163.9	158.7	5.2	18.5	137.7	134.3	3.4	E 1	1		
X	X	X	X	X	X	X	X	X	X	X	X	X	X	E 1	2	
-	20.8	172.5	161.4	11.1	21.7	181.0	168.6	12.4	17.1	136.2	131.0	5.2	E 1	3		
52	20.2	167.1	150.2	16.9	20.9	182.2	160.1	22.1	18.6	133.5	128.2	5.3	E 1	4		
4,389	20.0	166.5	149.5	17.0	20.3	178.0	157.0	21.0	19.3	139.8	132.0	7.8	E 1	5		
926	20.7	166.4	157.6	8.8	20.7	169.1	158.7	10.4	20.8	160.5	155.2	5.3	E16	17		
12,249	20.0	169.7	151.3	18.4	20.6	187.7	160.3	27.4	19.1	140.6	136.8	3.8	E 1	8		
X	X	X	X	X	X	X	X	X	X	X	X	X	X	E 1	9	
-	20.6	165.7	157.8	7.9	20.7	166.7	159.1	7.6	19.7	159.1	149.7	9.4	E 2	1		
-	18.5	186.0	156.5	29.5	18.4	186.0	155.3	30.7	20.0	184.4	170.7	13.7	E 2	2		
-	21.4	181.4	167.5	13.9	21.9	191.0	173.3	17.7	20.2	156.4	152.4	4.0	E 2	3		
-	20.3	170.2	152.1	18.1	20.5	175.8	155.5	20.3	19.3	147.3	138.0	9.3	E 2	4		
1,210	20.7	184.6	160.9	23.7	20.8	189.8	163.7	26.1	19.7	147.8	140.9	6.9	E 2	5		
-	20.3	175.2	147.0	28.2	20.7	180.4	148.5	31.9	18.4	146.8	139.0	7.8	E 2	6		
2,186	19.2	157.7	146.2	11.5	19.3	162.4	149.8	12.6	18.7	144.2	135.8	8.4	E 2	7		
8,964	19.2	157.6	145.4	12.2	19.5	162.5	148.5	14.0	18.4	144.3	137.0	7.3	E 2	8		
1,942	19.1	156.5	145.6	10.9	19.4	162.8	150.3	12.5	17.8	134.8	129.3	5.5	E 2	9		
1,843	20.6	169.5	156.7	12.8	20.7	173.3	159.3	14.0	20.4	158.9	149.5	9.4	E 3	0		
10,989	20.2	183.9	160.8	23.1	20.1	186.5	161.6	24.9	20.9	162.1	154.2	7.9	E 3	1		
-	19.3	152.1	141.6	10.5	19.7	168.0	151.7	16.3	18.9	137.6	132.4	5.2	E32	20		
1,241	20.0	159.4	148.4	11.0	20.2	166.2	153.0	13.2	19.3	143.0	137.5	5.5	I -	1		
511	18.5	129.5	121.5	8.0	19.8	158.9	141.8	17.1	17.6	110.7	108.5	2.2	I -	2		
3,157	14.6	100.6	94.1	6.5	16.6	124.3	115.4	8.9	13.0	80.5	76.1	4.4	M 7	5		
260	14.4	86.5	83.4	3.1	15.6	104.5	99.6	4.9	13.5	72.9	71.1	1.8	M	S		
3,843	16.6	125.5	120.5	5.0	15.8	123.4	116.6	6.8	16.8	126.2	121.9	4.3	P 8	3		
2,677	18.5	138.7	135.1	3.6	19.4	149.7	144.9	4.8	18.2	134.5	131.3	3.2	P	S		
1,278	17.9	136.8	127.0	9.8	19.2	158.3	141.5	16.8	17.2	125.8	119.6	6.2	R 9	1		
643	19.5	150.9	136.3	14.6	20.6	173.0	153.8	19.2	18.0	119.2	111.2	8.0	R 9	2		
3,187	20.4	167.6	159.0	8.6	20.5	169.5	159.9	9.6	20.0	160.7	155.7	5.0	R	S		

類は調査産業計に含めて算定している。

### 3 雇用の動き

常用労働者数…………… 858,331 人  
 ○対前月比 0.5%の増  
 ○対前年同月比 0.4%の増  
 パートタイム労働者比率…………… 35.3%

#### 労働異動

○ 入 職 率 総数 2.3% (前月 1.8%)  
 男 2.0% ( 〃 1.6%)  
 女 2.7% ( 〃 2.1%)  
 ○ 離 職 率 総数 1.8% (前月 1.8%)  
 男 1.5% ( 〃 1.8%)  
 女 2.1% ( 〃 1.8%)

図3 実質賃金指数、常用雇用指数及び所定外労働時間指数の推移  
 (調査産業計) (平成22年=100) (規模5人以上)

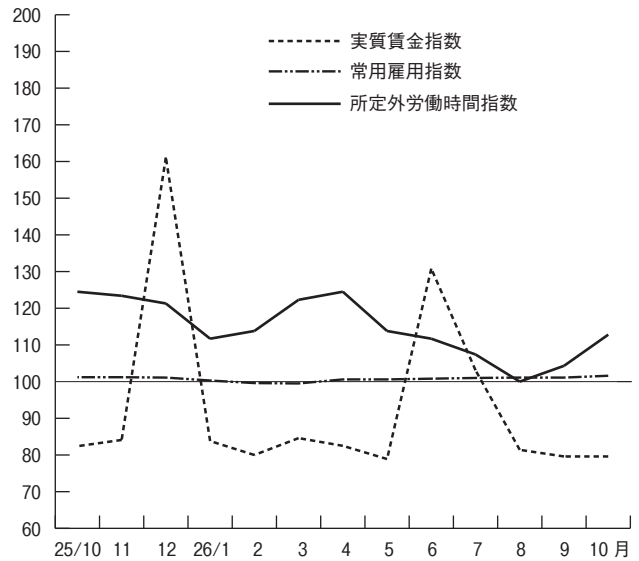

第2表 常用労働者数 (規模5人以上)

(単位:人、%)

産 業 別	総 数				男				女			
	本調査期間末 常用労働者数	パートタイム 労働者比率	増加常用 労働者数	減少常用 労働者数	本調査期間末 常用労働者数	増加常用 労働者数	減少常用 労働者数	本調査期間末 常用労働者数	増加常用 労働者数	減少常用 労働者数		
TL 調査産業計	858,331	35.3	19,728	15,371	463,366	9,113	7,057	394,965	10,615	8,314		
D 建設業	27,940	3.7	162	138	23,797	162	138	4,143	-	-		
E 製造業	154,268	16.5	1,813	1,550	107,640	870	896	46,628	943	654		
F 電気・ガス・熱供給・水道業	5,120	7.6	-	-	4,642	-	-	478	-	-		
G 情報通信業	13,996	3.5	207	214	10,715	207	157	3,281	-	57		
H 運輸業, 郵便業	50,363	18.8	1,139	875	42,790	825	829	7,573	314	46		
I 卸売業, 小売業	169,700	50.1	4,454	3,105	82,093	1,655	1,291	87,607	2,799	1,814		
J 金融業, 保険業	23,185	11.7	323	515	11,233	149	219	11,952	174	296		
K 不動産業, 物品賃貸業	11,624	33.3	803	202	6,767	118	149	4,857	685	53		
L 学术研究, 専門・技術サービス業	25,549	24.0	261	245	15,764	103	96	9,785	158	149		
M 宿泊業, 飲食サービス業	85,640	78.8	3,901	2,738	37,773	1,913	928	47,867	1,988	1,810		
N 生活関連サービス業, 娯楽業	31,195	61.2	1,191	758	12,393	322	318	18,802	869	440		
O 教育, 学習支援業	66,839	39.5	2,675	1,748	35,381	1,869	1,233	31,458	806	515		
P 医療, 福祉	129,006	30.1	1,323	2,008	34,604	343	342	94,402	980	1,666		
Q 複合サービス事業	3,756	23.3	56	14	1,732	11	14	2,024	45	-		
R サービス業(他に分類されないもの)	60,101	26.3	1,420	1,261	35,998	566	447	24,103	854	814		
E09,10 食料品・たばこ業	23,625	42.1	490	404	12,377	120	121	11,248	370	283		
E11 繊維工業	12,820	20.2	173	148	6,092	73	116	6,728	100	32		
E12 木材・木製品	X	X	X	X	X	X	X	X	X	X		
E13 家具・装具	1,266	8.8	-	17	1,022	-	17	244	-	-		
E14 パルプ・紙	4,185	10.6	3	10	2,891	3	10	1,294	-	-		
E15 印刷・同関連業	10,619	17.6	141	262	7,414	25	146	3,205	116	116		
E16,17 化学、石油・石炭	6,487	11.2	69	54	4,447	65	26	2,040	4	28		
E18 プラスチック製品	6,485	27.9	42	73	4,011	31	39	2,474	11	34		
E19 ゴム製品	X	X	X	X	X	X	X	X	X	X		
E21 窯業・土石製品	3,142	6.1	15	30	2,678	13	29	464	2	1		
E22 鉄鋼業	1,351	0.4	-	5	1,253	-	5	98	-	-		
E23 非鉄金属製造業	1,436	13.9	46	5	1,039	35	5	397	11	-		
E24 金属製品製造業	8,510	14.8	191	101	6,780	56	98	1,730	135	3		
E25 はん用機械器具	5,258	4.3	56	27	4,606	29	-	652	27	27		
E26 生産用機械器具	16,020	4.5	233	-	13,565	194	-	2,455	39	-		
E27 業務用機械器具	11,147	12.4	37	52	8,236	15	21	2,911	22	31		
E28 電子・デバイス	13,650	6.7	109	154	9,899	69	96	3,751	40	58		
E29 電気機械器具	9,793	10.4	61	37	7,580	27	36	2,213	34	1		
E30 情報通信機械器具	3,072	8.1	2	14	2,274	2	2	798	-	12		
E31 輸送用機械器具	9,576	2.5	104	92	8,544	99	85	1,032	5	7		
E32,20 その他の製造業	5,167	25.9	32	65	2,449	7	44	2,718	25	21		
I-1 卸売業	50,847	23.6	1,172	483	35,943	761	330	14,904	411	153		
I-2 小売業	118,853	61.4	3,282	2,622	46,150	894	961	72,703	2,388	1,661		
M75 宿泊業	22,597	67.7	403	788	10,398	166	275	12,199	237	513		
M S M 一括	63,043	82.7	3,498	1,950	27,375	1,747	653	35,668	1,751	1,297		
P83 医療業	76,551	30.8	732	842	19,772	69	58	56,779	663	784		
P S P 一括	52,455	29.3	591	1,166	14,832	274	284	37,623	317	882		
R91 職業紹介・派遣業	11,281	32.0	625	540	3,824	169	126	7,457	456	414		
R92 その他の事業サービス	31,886	35.7	685	678	18,774	287	282	13,112	398	396		
R S R 一括	16,934	4.7	110	43	13,400	110	39	3,534	-	4		

注1 集計事業所数が少ない産業は結果の公表ができないため、統計表の表章産業からは除いているが、それぞれの該当数値は、中分類は大分類に、大分類は調査産業計に含めて算定している。  
 2 増加(減少)常用労働者とは、採用(解雇・退職)者、転勤者、無給・病欠者の復職(休職)等のことである。

4 指数  
(その1)

規模5人以上(平成22年=100)

年 月	名目賃金指数						労働時間指数			
	現金給与総額		きまって支給する給与		所定内給与		総実労働時間		所定内労働時間	
	調査産業計	製造業	調査産業計	製造業	調査産業計	製造業	調査産業計	製造業	調査産業計	製造業
平成21年平均	102.3	97.7	102.9	99.1	103.3	100.9	99.3	97.3	99.6	99.0
22	100.0	100.0	100.0	100.0	100.0	100.0	100.0	100.0	100.0	100.0
23	96.4	101.1	96.6	100.8	96.6	101.3	99.6	98.7	99.4	98.9
24	95.3	100.0	97.1	100.3	96.7	100.1	99.5	100.5	98.5	100.5
25	96.6	101.2	98.1	101.1	97.4	100.6	99.9	101.1	98.2	100.3
平成25年10月	84.0	83.5	99.7	101.4	98.8	100.3	100.6	102.2	98.9	101.2
11	85.6	84.7	97.6	101.7	96.7	100.7	102.4	108.0	100.9	106.6
12	164.5	191.3	97.7	101.0	96.7	99.5	99.3	103.9	97.7	102.3
26年1月	85.1	84.1	97.4	100.2	97.0	99.1	92.5	91.0	91.2	89.5
2	81.2	83.6	97.0	101.8	96.7	99.2	98.0	104.0	96.9	101.7
3	86.3	87.4	98.2	102.0	97.5	100.2	97.9	100.6	96.1	98.2
4	86.2	86.8	101.0	102.6	100.2	101.1	103.5	104.9	102.0	103.5
5	82.9	84.9	98.8	101.7	98.6	100.6	98.2	97.2	97.1	96.0
6	137.3	145.2	99.6	102.5	99.3	101.3	103.8	105.7	103.2	105.0
7	108.0	131.5	98.8	101.7	98.6	99.9	102.1	106.0	101.7	105.2
8	85.5	84.1	98.4	100.5	98.4	99.3	95.9	98.5	95.6	97.4
9	84.0	85.4	99.1	100.9	98.9	99.7	97.7	100.9	97.3	99.8
10	83.7	84.2	99.6	101.3	99.3	100.2	100.6	102.7	99.7	102.3

## (その2)

年 月	労働時間指数		常用雇用指数		実質賃金指数			
	所定外労働時間				現金給与総額		きまって支給する給与	
	調査産業計	製造業	調査産業計	製造業	調査産業計	製造業	調査産業計	製造業
平成21年平均	94.8	78.5	100.7	102.0	101.5	96.9	102.1	98.3
22	100.0	100.0	100.0	100.0	100.0	100.0	100.0	100.0
23	103.4	96.6	100.1	100.8	96.4	101.1	96.6	100.8
24	114.1	100.2	101.4	100.6	95.4	100.1	97.2	100.4
25	124.0	110.0	101.0	99.8	96.0	100.6	97.5	100.5
平成25年10月	124.5	113.3	101.2	100.9	82.4	81.9	97.7	99.4
11	123.4	122.2	101.2	100.9	84.1	83.2	95.9	99.9
12	121.3	120.7	101.1	100.7	161.1	187.4	95.7	98.9
26年1月	111.7	106.7	100.3	100.4	83.8	82.9	96.0	98.7
2	113.8	128.1	99.6	98.5	80.0	82.4	95.6	100.3
3	122.3	126.7	99.5	98.6	84.6	85.7	96.3	100.0
4	124.5	119.3	100.6	99.9	82.5	83.1	96.7	98.2
5	113.8	109.6	100.6	99.4	78.9	80.8	94.0	96.8
6	111.7	114.1	100.8	99.6	130.8	138.3	94.9	97.6
7	107.4	114.8	101.0	100.7	103.1	125.5	94.3	97.0
8	100.0	110.4	101.1	100.6	81.4	80.1	93.7	95.7
9	104.3	112.6	101.1	99.7	79.6	80.9	93.9	95.6
10	112.8	106.7	101.6	99.9	79.6	80.1	94.8	96.4

注 実質賃金指数=名目賃金指数÷消費者物価指数(持家の帰属家賃を除く総合)×100

## 全国平均(26年10月分)

厚生労働省大臣官房統計情報部公表結果から 規模5人以上

項 目	調査産業計		製造業	
	実数	対前年同月増減率(%)	実数	対前年同月増減率(%)
現金給与総額(円)	267,212	0.2	313,055	1.4
きまって支給する給与(円)	261,659	0.2	307,804	1.3
所定内給与(円)	241,834	0.1	274,692	1.1
特別に支払われた給与(円)	5,553	△0.1	5,251	2.0
出勤日数(日)	19.3	※0.1	20.1	※0.3
総実労働時間(時間)	148.8	0.5	167.9	1.5
所定内労働時間(時間)	137.7	0.4	151.8	1.5
所定外労働時間(時間)	11.1	1.8	16.1	1.9
本月末常用労働者数(千人)	47,079	1.6	7,979	△0.2
パートタイム労働者比率(%)	29.96	※0.36	13.65	※0.02
入職率(%)	1.92	※△0.09	1.21	※△0.10
離職率(%)	1.93	※△0.04	1.29	※△0.21

注 ※は差を示す。

Ⅱ 事業所規模 30 人以上

1 賃金の動き

現金給与総額……………	266,540 円
○対前月比	0.6%の減
○対前年同月比	0.2%の増
きまって支給する給与……………	262,384 円
○対前月比	増減なし
○対前年同月比	増減なし
特別に支払われた給与……………	4,156 円
○対前月差	1,713 円の減
○対前年同月差	679 円の増

2 労働時間の動き

出勤日数……………	18.3 日
○対前月差	0.4 日の増
○対前年同月差	0.2 日の増
総実労働時間……………	145.2 時間
○対前月比	4.1%の増
○対前年同月比	0.6%の増
所定外労働時間……………	12.2 時間
○対前月比	3.4%の増
○対前年同月比	5.4%の減

第3表 平均現金給与額・出勤日数・労働時間（規模 30 人以上）

産 業 別	総 数				男			女	
	現金給与総額	きまって支給する給与	所定内給与	特別に支払われた給与	現金給与総額	きまって支給する給与	特別に支払われた給与	現金給与総額	きまって支給する給与
TL 調査 産 業 計	266,540	262,384	239,176	4,156	329,957	325,194	4,763	185,328	181,949
D 建 設 業	445,736	442,599	416,593	3,137	467,098	464,017	3,081	264,375	260,768
E 製 造 業	334,720	328,331	292,712	6,389	385,526	378,797	6,729	199,409	193,927
F 電気・ガス・熱供給・水道業	435,702	427,280	368,410	8,422	456,920	447,761	9,159	259,831	257,521
G 情報 通 信	359,575	355,528	322,390	4,047	392,931	388,105	4,826	262,022	260,254
H 運輸業, 郵便業	268,037	266,448	205,299	1,589	275,790	274,278	1,512	192,689	190,357
I 卸売業, 小売業	193,980	192,729	183,226	1,251	264,892	263,391	1,501	145,089	144,011
J 金融業, 保険業	366,539	348,310	319,831	18,229	484,462	462,094	22,368	276,931	261,848
K 不動産業, 物品賃貸業	285,063	274,892	260,884	10,171	346,231	334,561	11,670	177,626	170,088
L 学術研究, 専門・技術サービス業	387,688	380,927	357,965	6,761	427,357	418,787	8,570	272,999	271,468
M 宿泊業, 飲食サービス業	129,628	126,681	116,687	2,947	166,337	162,219	4,118	99,263	97,284
N 生活関連サービス業, 娯楽業	145,364	145,340	137,401	24	194,398	194,344	54	105,716	105,716
O 教育, 学習支援業	300,148	296,764	292,880	3,384	334,518	331,218	3,300	239,683	236,150
P 医療, 福祉	269,096	264,584	242,436	4,512	345,515	341,543	3,972	233,075	228,309
Q 複合サービス事業	333,057	297,132	267,201	35,925	401,106	352,160	48,946	171,169	166,221
R サービス業(他に分類されないもの)	222,008	219,348	201,260	2,660	296,177	292,102	4,075	139,564	138,477
E09.10 食料品・たばこ	208,650	208,492	189,060	158	283,121	282,841	280	132,882	132,849
E11 繊維 工 業	303,007	280,216	265,317	22,791	358,915	341,981	16,934	255,872	228,143
E12 木材・木製品	X	X	X	X	X	X	X	X	X
E13 家具・装 備	278,486	278,486	249,658	-	304,234	304,234	-	156,913	156,913
E14 パル プ	362,296	361,008	302,871	1,288	377,566	376,144	1,422	240,261	240,042
E15 印刷・同 関 連	329,887	324,810	269,696	5,077	357,539	354,091	3,448	216,096	204,315
E16.17 化学、石油・石炭	348,864	347,911	331,533	953	390,612	389,722	890	264,799	263,721
E18 プラスチック製	327,708	278,720	242,094	48,988	424,974	356,323	68,651	172,408	154,815
E19 ゴ ム 製	X	X	X	X	X	X	X	X	X
E21 窯業・土石製	364,359	364,359	327,826	-	396,077	396,077	-	196,479	196,479
E22 鉄 鋼 業	372,050	372,050	316,719	-	382,079	382,079	-	243,571	243,571
E23 非 鉄 金 属 製 造	X	X	X	X	X	X	X	X	X
E24 金属製 品 製 造	310,066	310,066	274,094	-	320,990	320,990	-	239,119	239,119
E25 は ん 用 機 械 器 具	361,009	357,592	315,980	3,417	378,463	374,887	3,576	220,274	218,136
E26 生産用 機 械 器 具	380,809	380,809	333,822	-	407,053	407,053	-	225,722	225,722
E27 業務用 機 械 器 具	355,128	349,748	319,517	5,380	403,900	397,342	6,558	209,527	207,665
E28 電子・デ バ イ	406,856	388,354	356,429	18,502	470,890	449,010	21,880	243,205	233,334
E29 電気機 械 器 具	357,267	353,263	327,831	4,004	396,939	392,553	4,386	213,095	210,479
E30 情報通 信 機 械 器 具	382,204	380,047	352,617	2,157	424,148	422,075	2,073	236,336	233,886
E31 輸送用 機 械 器 具	389,266	388,464	315,554	802	402,308	401,587	721	271,733	270,206
E32.20 そ の 他 の 製 造	277,667	277,667	251,991	-	345,609	345,609	-	181,818	181,818
I-1 卸 売 業	246,684	245,485	229,424	1,199	292,520	291,608	912	164,496	162,784
I-2 小 売 業	169,467	168,192	161,739	1,275	237,332	235,243	2,089	140,477	139,549
M75 宿 泊 業	186,785	178,204	163,482	8,581	245,897	234,694	11,203	133,108	126,907
M S M 一 括 分	101,903	101,688	93,988	215	124,732	124,319	413	83,860	83,802
P83 医 療 業	301,659	296,828	264,417	4,831	408,685	404,337	4,348	252,329	247,276
P S P 一 括 分	218,256	214,243	208,118	4,013	250,635	247,228	3,407	202,457	198,148
R91 職業紹介・派遣業	178,333	175,330	159,328	3,003	237,768	231,070	6,698	151,570	150,231
R92 その他の事業サービス	175,709	174,201	155,946	1,508	232,791	230,114	2,677	112,002	111,800
R S R 一 括 分	418,074	412,261	392,174	5,813	456,162	450,430	5,732	279,958	273,850

注 集計事業所数が少ない産業は結果の公表ができないため、統計表の表章産業からは除いているが、それぞれの該当数値は、中分類は大分類に、大分

図4 産業、男女別きまって支給する給与

(規模 30 人以上)



図5 所定外労働時間(対前年同月増減率)の推移

(規模 30 人以上)

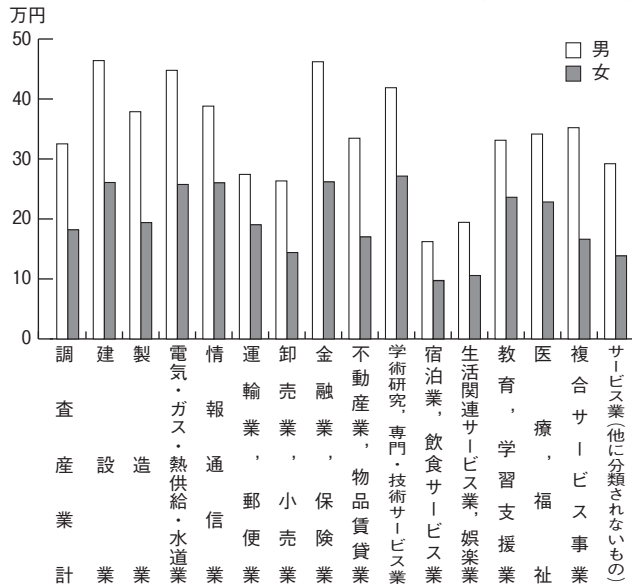
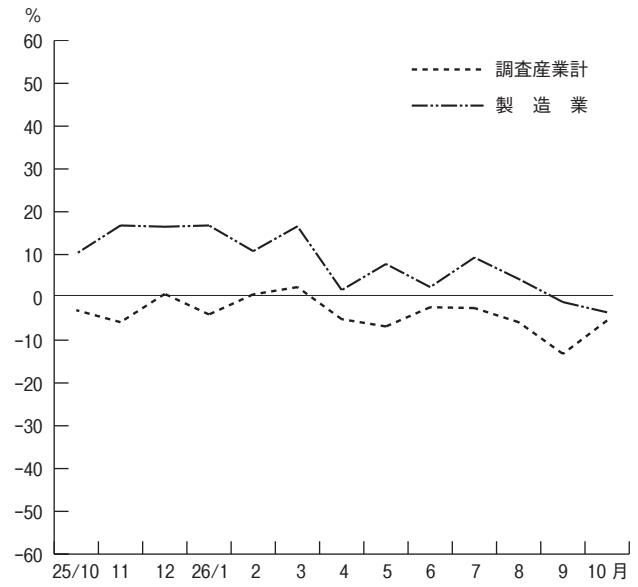

(単位：円、日、時間)

特別に支払われた給与	数				男				女				産業別	
	出勤日数	総労働時間	実労働時間	所定内労働時間	所定外労働時間	出勤日数	総労働時間	実労働時間	所定内労働時間	所定外労働時間	出勤日数	総労働時間		実労働時間
3,379	18.3	145.2	133.0	12.2	18.9	159.4	142.3	17.1	17.6	127.1	121.2	5.9	T L	
3,607	22.6	200.9	187.7	13.2	22.9	205.0	191.3	13.7	19.8	166.8	157.9	8.9	D	
5,482	19.6	163.9	147.2	16.7	20.0	172.3	152.1	20.2	18.6	141.8	134.3	7.5	E	
2,310	20.5	164.5	148.8	15.7	20.5	167.8	151.0	16.8	20.4	137.2	130.7	6.5	F	
1,768	19.0	164.6	146.1	18.5	19.2	169.0	149.4	19.6	18.2	151.6	136.3	15.3	G	
2,332	19.7	193.3	161.0	32.3	19.9	197.5	163.7	33.8	18.4	152.9	134.7	18.2	H	
1,078	19.0	133.6	126.2	7.4	19.7	153.9	140.4	13.5	18.5	119.4	116.3	3.1	I	
15,083	19.8	163.1	146.9	16.2	20.8	180.0	156.3	23.7	19.1	150.3	139.7	10.6	J	
7,538	19.6	150.8	143.7	7.1	20.4	163.6	155.2	8.4	18.2	128.1	123.4	4.7	K	
1,531	18.1	147.3	134.1	13.2	18.1	146.1	131.7	14.4	17.9	150.6	140.9	9.7	L	
1,979	16.1	106.1	99.3	6.8	16.5	118.6	109.3	9.3	15.7	95.7	91.0	4.7	M	
-	15.7	104.1	100.0	4.1	16.8	119.7	113.5	6.2	14.8	91.7	89.2	2.5	N	
3,533	13.9	113.6	102.0	11.6	14.3	117.8	105.3	12.5	13.3	106.1	96.0	10.1	O	
4,766	18.1	141.1	135.6	5.5	17.6	138.8	132.2	6.6	18.4	142.2	137.2	5.0	P	
4,948	19.8	153.0	145.7	7.3	20.9	162.1	153.8	8.3	17.2	130.8	126.2	4.6	Q	
1,087	19.2	147.1	135.3	11.8	20.5	168.8	152.8	16.0	17.7	123.0	115.8	7.2	R	
33	18.9	143.5	134.5	9.0	19.9	161.5	148.4	13.1	18.0	125.3	120.4	4.9	E0910	
27,729	19.0	149.7	142.2	7.5	19.2	154.1	145.3	8.8	18.7	146.1	139.6	6.5	E 1 1	
X	X	X	X	X	X	X	X	X	X	X	X	X	X	E 1 2
-	20.6	184.2	167.2	17.0	21.2	192.8	173.6	19.2	17.6	143.8	137.0	6.8	E 1 3	
219	21.1	188.7	163.0	25.7	21.1	189.6	163.5	26.1	21.0	181.3	158.8	22.5	E 1 4	
11,781	19.8	175.1	153.2	21.9	20.2	179.8	156.3	23.5	18.4	155.8	140.8	15.0	E 1 5	
1,078	20.6	166.7	157.4	9.3	20.5	168.7	157.5	11.2	20.8	162.6	157.2	5.4	E1617	
17,593	20.4	175.2	151.8	23.4	21.1	197.8	163.1	34.7	19.3	139.1	133.6	5.5	E 1 8	
X	X	X	X	X	X	X	X	X	X	X	X	X	X	E 1 9
-	19.7	158.6	148.9	9.7	19.9	160.8	151.0	9.8	18.6	147.7	138.1	9.6	E 2 1	
-	18.5	186.0	156.5	29.5	18.4	186.0	155.3	30.7	20.0	184.4	170.7	13.7	E 2 2	
X	X	X	X	X	X	X	X	X	X	X	X	X	X	E 2 3
-	20.1	168.6	152.5	16.1	20.2	169.1	152.6	16.5	19.8	164.6	151.4	13.2	E 2 4	
2,138	20.6	183.9	159.9	24.0	20.7	188.1	162.2	25.9	19.8	150.4	141.6	8.8	E 2 5	
-	20.2	174.0	141.9	32.1	20.7	180.0	144.2	35.8	17.3	138.0	128.0	10.0	E 2 6	
1,862	19.1	159.5	146.4	13.1	19.3	164.0	149.8	14.2	18.4	146.1	136.2	9.9	E 2 7	
9,871	19.0	156.8	144.0	12.8	19.2	160.9	146.2	14.7	18.3	146.2	138.3	7.9	E 2 8	
2,616	18.7	156.2	142.6	13.6	18.8	160.1	144.8	15.3	18.4	142.2	134.8	7.4	E 2 9	
2,450	20.9	172.1	159.4	12.7	20.9	173.7	160.4	13.3	20.8	166.6	155.8	10.8	E 3 0	
1,527	20.1	180.4	159.6	20.8	20.0	182.8	160.6	22.2	20.7	158.7	150.3	8.4	E 3 1	
-	19.0	158.9	145.1	13.8	19.7	171.2	153.9	17.3	18.0	141.3	132.6	8.7	E3220	
1,712	19.1	149.8	137.2	12.6	19.5	159.3	143.0	16.3	18.4	132.8	126.8	6.0	I - 1	
928	19.0	125.9	121.0	4.9	20.0	148.6	137.8	10.8	18.6	116.3	113.9	2.4	I - 2	
6,201	17.9	132.8	122.5	10.3	19.0	150.6	138.2	12.4	16.9	116.4	108.1	8.3	M 7 5	
58	15.2	93.1	88.0	5.1	15.3	101.9	94.2	7.7	15.2	86.3	83.2	3.1	M S	
5,053	18.0	142.5	135.8	6.7	16.5	130.1	122.3	7.8	18.7	148.1	142.0	6.1	P 8 3	
4,309	18.3	139.2	135.4	3.8	19.4	151.9	147.2	4.7	17.8	133.0	129.7	3.3	P S	
1,339	17.6	135.0	124.9	10.1	18.7	156.3	138.0	18.3	17.1	125.3	119.0	6.3	R 9 1	
202	19.3	144.5	131.3	13.2	20.5	169.1	151.4	17.7	18.0	117.1	109.0	8.1	R 9 2	
6,108	20.6	170.1	160.3	9.8	21.2	174.4	163.0	11.4	18.4	154.8	150.5	4.3	R S	

類は調査産業計に含めて算定している。

### 3 雇用の動き

常用労働者数…………… 517,028人  
 ○対前月比 0.4%の増  
 ○対前年同月比 0.6%の減  
 パートタイム労働者比率…………… 32.9%

#### 労働異動

○入職率 総数2.2% (前月1.5%)  
 男2.1% (〃1.4%)  
 女2.3% (〃1.7%)  
 ○離職率 総数1.8% (前月1.7%)  
 男1.7% (〃1.4%)  
 女2.0% (〃1.9%)

図6 実質賃金指数、常用雇用指数及び所定外労働時間指数の推移  
 (調査産業計) (平成22年=100) (規模30人以上)

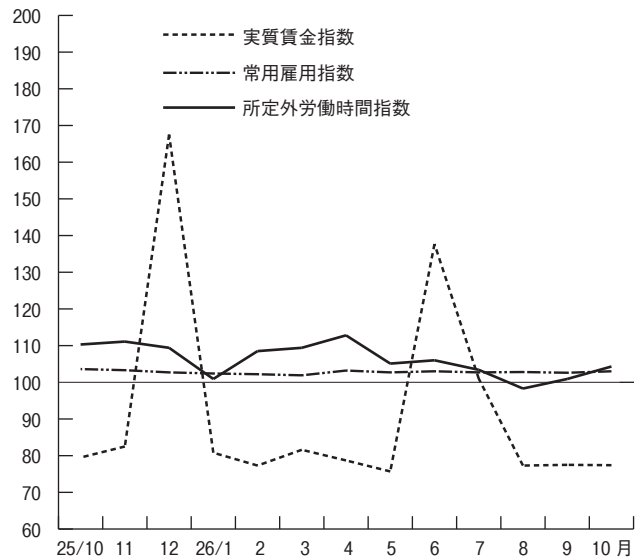

第4表 常用労働者数 (規模30人以上)

(単位:人、%)

産 業 別	総 数				男			女		
	本調査期間末 常用労働者数	パートタイム 労働者比率	増加常用 労働者数	減少常用 労働者数	本調査期間末 常用労働者数	増加常用 労働者数	減少常用 労働者数	本調査期間末 常用労働者数	増加常用 労働者数	減少常用 労働者数
TL 調査産業計	517,028	32.9	11,262	9,371	290,452	6,082	4,760	226,576	5,180	4,611
D 建設業	7,940	0.0	42	10	7,105	42	10	835	-	-
E 製造業	108,942	14.0	992	904	79,203	628	564	29,739	364	340
F 電気・ガス・熱供給・水道業	3,957	3.3	-	-	3,531	-	-	426	-	-
G 情報通信業	7,524	1.2	120	52	5,622	120	39	1,902	-	13
H 運輸業、郵便業	39,024	16.3	789	662	35,332	630	616	3,692	159	46
I 卸売業、小売業	83,109	57.3	2,448	1,407	33,864	1,131	811	49,245	1,317	596
J 金融業、保険業	11,781	14.2	210	255	5,087	87	106	6,694	123	149
K 不動産業、物品賃貸業	4,110	28.0	99	60	2,620	58	31	1,490	41	29
L 学術研究、専門・技術サービス業	13,749	32.0	148	196	10,237	103	96	3,512	45	100
M 宿泊業、飲食サービス業	36,695	71.4	1,505	1,498	16,686	696	545	20,009	809	953
N 生活関連サービス業、娯楽業	17,163	71.4	684	247	7,648	260	115	9,515	424	132
O 教育、学習支援業	46,739	39.5	2,289	1,564	29,801	1,590	1,126	16,938	699	438
P 医療、福祉	89,378	23.6	594	1,321	28,749	266	266	60,629	328	1,055
Q 複合サービス事業	1,536	9.2	28	14	1,075	11	14	461	17	-
R サービス業(他に分類されないもの)	45,332	33.3	1,314	1,181	23,848	460	421	21,484	854	760
E09.10 食品・たばこ業	16,909	43.1	186	180	8,519	44	58	8,390	142	122
E11 繊維工業	4,672	15.3	46	74	2,138	31	42	2,534	15	32
E12 木材・木製品	X	X	X	X	X	X	X	X	X	X
E13 家具・装具	658	8.7	-	-	543	-	-	115	-	-
E14 パルプ・紙	2,748	3.1	3	10	2,442	3	10	306	-	-
E15 印刷・同関連業	6,081	6.1	38	91	4,887	25	78	1,194	13	13
E16.17 化学、石油・石炭	5,300	11.8	28	54	3,549	24	26	1,751	4	28
E18 プラスチック製品	4,494	33.4	42	41	2,775	31	7	1,719	11	34
E19 ゴム製品	X	X	X	X	X	X	X	X	X	X
E21 窯業・土石製品	2,173	8.8	15	30	1,826	13	29	347	2	1
E22 鉄鋼業	1,351	0.4	-	5	1,253	-	5	98	-	-
E23 非鉄金属製造業	X	X	X	X	X	X	X	X	X	X
E24 金属製品製造業	3,883	5.7	31	37	3,366	31	34	517	-	3
E25 はん用機械器具	3,345	2.3	28	27	2,976	1	-	369	27	27
E26 生産用機械器具	12,550	4.5	233	-	10,731	194	-	1,819	39	-
E27 業務用機械器具	8,782	10.2	24	39	6,581	15	21	2,201	9	18
E28 電子デバイス	12,133	5.0	109	125	8,713	69	96	3,420	40	29
E29 電気機械器具	7,568	8.3	61	37	5,921	27	36	1,647	34	1
E30 情報通信機械器具	2,707	3.3	2	6	2,104	2	2	603	-	4
E31 輸送用機械器具	8,806	2.7	104	92	7,928	99	85	878	5	7
E32.20 その他の製造業	3,663	23.4	17	51	2,142	7	30	1,521	10	21
I-1 卸売業	26,377	35.1	743	426	16,967	544	273	9,410	199	153
I-2 小売業	56,732	67.7	1,705	981	16,897	587	538	39,835	1,118	443
M75 宿泊業	11,792	51.5	403	788	5,649	166	275	6,143	237	513
M S M 一括分	24,903	80.8	1,102	710	11,037	530	270	13,866	572	440
P83 医療業	54,498	20.0	266	676	17,264	69	58	37,234	197	618
P S P 一括分	34,880	29.2	328	645	11,485	197	208	23,395	131	437
R91 職業紹介・派遣業	10,341	33.7	625	540	3,219	169	126	7,122	456	414
R92 その他の事業サービス	26,462	43.1	685	624	13,943	287	282	12,519	398	342
R S R 一括分	8,529	2.4	4	17	6,686	4	13	1,843	-	4

注1 集計事業所数が少ない産業は結果の公表ができないため、統計表の表章産業からは除いているが、それぞれの該当数値は、中分類は大分類に、大分類は調査産業計に含めて算定している。  
 2 増加(減少)常用労働者とは、採用(解雇・退職)者、転勤者、無給・病欠者の復職(休職)等のことである。



4 指数  
(その1)

規模30人以上(平成22年=100)

年 月	名目賃金指数						労働時間指数			
	現金給与総額		きまって支給する給与		所定内給与		総実労働時間		所定内労働時間	
	調査産業計	製造業	調査産業計	製造業	調査産業計	製造業	調査産業計	製造業	調査産業計	製造業
平成21年平均	104.1	97.3	104.3	98.5	104.8	100.1	99.4	97.4	100.1	99.2
22	100.0	100.0	100.0	100.0	100.0	100.0	100.0	100.0	100.0	100.0
23	96.3	102.2	96.3	101.3	96.4	101.7	99.3	98.9	99.1	98.7
24	93.5	101.3	95.8	101.0	96.1	100.6	98.0	100.7	97.4	100.6
25	94.9	103.3	96.4	102.3	96.5	101.8	97.7	100.9	96.6	100.3
平成25年10月	81.1	83.2	98.8	103.4	98.5	102.2	98.4	102.4	97.3	101.4
11	84.0	84.5	96.3	104.1	96.3	103.3	99.7	107.4	98.7	106.4
12	171.0	210.6	96.9	103.1	96.5	101.6	97.0	103.0	95.9	101.9
26年1月	82.0	83.1	96.1	101.3	96.2	100.2	91.3	91.1	90.5	90.3
2	78.5	82.5	95.6	102.8	95.7	100.7	95.3	101.9	94.1	100.1
3	83.2	87.2	96.5	103.8	96.3	102.5	94.5	100.0	93.2	98.1
4	82.2	86.6	98.8	104.1	98.2	102.9	100.1	103.7	99.0	102.7
5	79.6	85.0	96.9	104.0	97.1	103.1	95.6	97.1	94.7	95.9
6	144.6	157.8	97.9	103.9	98.0	103.0	100.3	104.5	99.8	103.9
7	105.9	137.0	97.7	103.8	97.9	102.1	100.1	106.0	99.9	105.1
8	81.2	83.4	98.4	103.6	98.8	102.3	95.4	98.0	95.2	96.8
9	81.8	86.7	98.8	104.2	98.6	102.9	95.1	99.3	94.6	97.9
10	81.3	84.9	98.8	104.4	98.7	103.1	99.0	102.3	98.5	101.7

## (その2)

年 月	労働時間指数		常用雇用指数		実質賃金指数			
	所定外労働時間				現金給与総額		きまって支給する給与	
	調査産業計	製造業	調査産業計	製造業	調査産業計	製造業	調査産業計	製造業
平成21年平均	91.6	80.6	100.6	101.4	103.3	96.5	103.5	97.7
22	100.0	100.0	100.0	100.0	100.0	100.0	100.0	100.0
23	100.9	100.5	100.2	100.4	96.3	102.2	96.3	101.3
24	105.0	102.0	103.4	101.3	93.6	101.4	95.9	101.1
25	109.8	106.4	103.2	100.1	94.3	102.7	95.8	101.7
平成25年10月	110.3	111.6	103.6	100.8	79.5	81.6	96.9	101.4
11	111.1	116.1	103.3	100.7	82.5	83.0	94.6	102.3
12	109.4	113.5	102.7	100.2	167.5	206.3	94.9	101.0
26年1月	100.9	98.7	102.4	100.1	80.8	81.9	94.7	99.8
2	108.5	118.7	102.2	99.4	77.3	81.3	94.2	101.3
3	109.4	118.1	101.9	99.1	81.6	85.5	94.6	101.8
4	112.8	112.9	103.2	100.6	78.7	82.9	94.5	99.6
5	105.1	108.4	102.7	99.9	75.7	80.9	92.2	99.0
6	106.0	109.7	103.0	100.2	137.7	150.3	93.2	99.0
7	103.4	114.2	102.7	99.2	101.0	130.7	93.2	99.0
8	98.3	109.7	102.8	99.1	77.3	79.4	93.7	98.7
9	100.9	112.9	102.6	98.1	77.5	82.2	93.6	98.8
10	104.3	107.7	103.0	98.2	77.4	80.8	94.0	99.3

注 実質賃金指数=名目賃金指数÷消費者物価指数(持家の帰属家賃を除く総合)×100

## 全国平均(26年10月分)

厚生労働省大臣官房統計情報部公表結果から 規模30人以上

項 目	調査産業計		製造業	
	実 数	対前年同月増減率(%)	実 数	対前年同月増減率(%)
現金給与総額(円)	299,584	0.7	334,540	1.2
きまって支給する給与(円)	292,851	0.8	328,789	1.4
所定内給与(円)	267,219	0.7	290,243	1.2
特別に支払われた給与(円)	6,733	△3.3	5,751	△4.6
出勤日数(日)	19.5	※0.1	20.0	※0.3
総実労働時間(時間)	153.7	0.6	170.2	1.4
所定内労働時間(時間)	140.9	0.7	152.5	1.4
所定外労働時間(時間)	12.8	0.0	17.7	1.1
本月末常用労働者数(千人)	27,342	0.3	5,979	△0.9
パートタイム労働者比率(%)	24.81	※0.11	10.44	※△0.05
入職率(%)	1.73	※△0.10	1.07	※△0.20
離職率(%)	1.76	※△0.05	1.27	※△0.22

注 ※は差を示す。

## Ⅲ 就業形態別数表

(注) 一般労働者とは、常用労働者のうち、パートタイム労働者を除いたものをいう。

第5表 平均現金給与額（規模5人以上）

(単位：円)

産 業	一 般 労 働 者				パートタイム労働者			
	現金給与 総 額	きまって支 給する給与	所定内給与	特別に支払 われた給与	現金給与 総 額	きまって支 給する給与	所定内給与	特別に支払 われた給与
T L 調 査 産 業 計	329,201	324,366	298,843	4,835	89,388	89,003	86,051	385
E 製 造 業	346,058	340,084	306,254	5,974	106,938	106,484	102,558	454
I 卸売業, 小売業	313,783	311,004	296,613	2,779	94,276	94,028	91,436	248
P 医療, 福祉	294,607	290,204	267,283	4,403	109,936	109,026	107,377	910

第6表 平均出勤日数・労働時間（規模5人以上）

(単位：日、時間)

産 業	一 般 労 働 者				パートタイム労働者			
	出勤日数	総 実 労働時間	所定内 労働時間	所定外 労働時間	出勤日数	総 実 労働時間	所定内 労働時間	所定外 労働時間
T L 調 査 産 業 計	20.5	173.8	158.8	15.0	14.0	82.2	79.8	2.4
E 製 造 業	20.3	172.3	155.6	16.7	17.2	113.3	110.4	2.9
I 卸売業, 小売業	21.3	179.7	164.6	15.1	16.5	97.0	94.4	2.6
P 医療, 福祉	20.0	160.1	154.2	5.9	11.3	62.6	61.6	1.0

第7表 労働者数（規模5人以上）

(単位：人)

産 業	一般労働者			パートタイム労働者		
	本調査期間 末労働者数	増 加 労働者数	減 少 労働者数	本調査期間 末労働者数	増 加 労働者数	減 少 労働者数
T L 調 査 産 業 計	555,386	6,056	6,957	302,945	13,672	8,414
E 製 造 業	128,877	778	1,005	25,391	1,035	545
I 卸売業, 小売業	84,759	1,398	1,063	84,941	3,056	2,042
P 医療, 福祉	90,115	548	1,472	38,891	775	536

## 全国平均（26年10月分）

厚生労働省大臣官房統計情報部公表結果から 規模5人以上

項 目	調 査 産 業 計			
	一 般 労 働 者		パートタイム労働者	
	実 数	対前年同月増減率(%)	実 数	対前年同月増減率(%)
現 金 給 与 総 額 (円)	340,822	0.6	94,751	0.2
きまって支給する給与 (円)	333,126	0.6	94,219	0.1
所 定 内 給 与 (円)	306,209	0.6	91,012	0.0
特別に支払われた給与 (円)	7,696	0.2	532	6.4
出 勤 日 数 (日)	20.8	※ 0.1	15.6	※△ 0.1
総 実 労 働 時 間 (時間)	173.8	1.2	90.1	△ 1.4
所 定 内 労 働 時 間 (時間)	159.2	1.0	87.3	△ 1.4
所 定 外 労 働 時 間 (時間)	14.6	2.1	2.8	△ 3.4
本 月 末 常 用 労 働 者 数 (千人)	32,975	1.0	14,104	2.8
入 職 率 (%)	1.28	※△ 0.09	3.40	※△ 0.15
離 職 率 (%)	1.44	※△ 0.09	3.06	※ 0.05

注 ※は差を示す。

第8表 平均現金給与額（規模30人以上）

（単位：円）

産 業	一 般 労 働 者				パートタイム労働者			
	現金給与 総 額	きまって支 給する給与	所定内給与	特別に支払 われた給与	現金給与 総 額	きまって支 給する給与	所定内給与	特別に支払 われた給与
T L 調 査 産 業 計	348,225	342,243	309,658	5,982	98,649	98,245	94,310	404
E 製 造 業	370,527	363,216	322,783	7,311	114,254	113,542	107,564	712
I 卸売業, 小売業	312,333	309,970	291,357	2,363	105,460	105,040	102,351	420
P 医療, 福祉	311,420	305,609	277,514	5,811	131,464	131,177	128,367	287

第9表 平均出勤日数・労働時間（規模30人以上）

（単位：日、時間）

産 業	一 般 労 働 者				パートタイム労働者			
	出勤日数	総 実 労働時間	所定内 労働時間	所定外 労働時間	出勤日数	総 実 労働時間	所定内 労働時間	所定外 労働時間
T L 調 査 産 業 計	20.2	173.5	156.9	16.6	14.4	87.1	84.0	3.1
E 製 造 業	20.0	171.3	152.6	18.7	17.3	118.5	114.2	4.3
I 卸売業, 小売業	20.7	171.4	158.2	13.2	17.7	105.2	102.2	3.0
P 医療, 福祉	20.1	163.6	156.9	6.7	11.6	68.3	66.6	1.7

第10表 労働者数（規模30人以上）

（単位：人）

産 業	一般労働者			パートタイム労働者		
	本調査期間 末労働者数	増 加 労働者数	減 少 労働者数	本調査期間 末労働者数	増 加 労働者数	減 少 労働者数
T L 調 査 産 業 計	347,133	4,006	4,078	169,895	7,256	5,293
E 製 造 業	93,685	650	655	15,257	342	249
I 卸売業, 小売業	35,453	787	563	47,656	1,661	844
P 医療, 福祉	68,310	362	1,013	21,068	232	308

## 全国平均（26年10月分）

厚生労働省大臣官房統計情報部公表結果から 規模30人以上

項 目	調 査 産 業 計			
	一 般 労 働 者		パートタイム労働者	
	実 数	対前年同月増減率(%)	実 数	対前年同月増減率(%)
現 金 給 与 総 額 (円)	363,860	1.0	104,463	0.0
きまって支給する給与 (円)	355,166	1.0	103,683	△ 0.1
所 定 内 給 与 (円)	322,501	1.0	99,402	△ 0.2
特別に支払われた給与 (円)	8,694	△ 3.3	780	0.4
出 勤 日 数 (日)	20.6	※ 0.2	16.3	※△ 0.1
総 実 労 働 時 間 (時間)	172.8	1.1	96.3	△ 0.5
所 定 内 労 働 時 間 (時間)	156.9	1.1	92.7	△ 0.5
所 定 外 労 働 時 間 (時間)	15.9	1.2	3.6	0.0
本 月 末 常 用 労 働 者 数 (千人)	20,557	0.2	6,784	0.8
入 職 率 (%)	1.25	※△ 0.08	3.18	※△ 0.19
離 職 率 (%)	1.40	※△ 0.07	2.88	※ 0.00

注 ※は差を示す。

# 物価と家計の動き

京都市消費者物価指数 平成26年12月速報

平成22年 (= 100) 基準

— 総合指数は 103.9 前月比変わらず 前年同月比 2.0%の上昇 —  
 — 生鮮食品を除く総合は 103.9 前月比変わらず 前年同月比 2.4%の上昇 —

## 概況

1 総合指数 103.9となり、前月比は変わらず、前年同月比は2.0%上昇しました。  
 前年同月比は平成25年6月以降19か月連続の上昇です。

### 3 前月からの動き

(上昇したもの)

教養娯楽0.7%、食料0.1%、諸雑費0.2%

(下落したもの)

被服及び履物△1.4%、交通・通信△0.2%、  
 家具・家事用品△0.7%、保健医療△0.3%、  
 光熱・水道△0.1%

2 生鮮食品を除く総合指数 103.9となり、前月比は変わらず、前年同月比は2.4%上昇しました。

前年同月比は平成25年5月以降20か月連続の上昇です。

### 4 前年同月との比較

(上昇したもの)

食料2.0%、教養娯楽3.9%、  
 光熱・水道4.6%、交通・通信2.0%、  
 諸雑費2.3%、被服及び履物2.9%、  
 教育1.8%、保健医療1.4%、  
 家具・家事用品1.7%

(下落したもの)

住居△0.1%

### 5 総合指数の推移

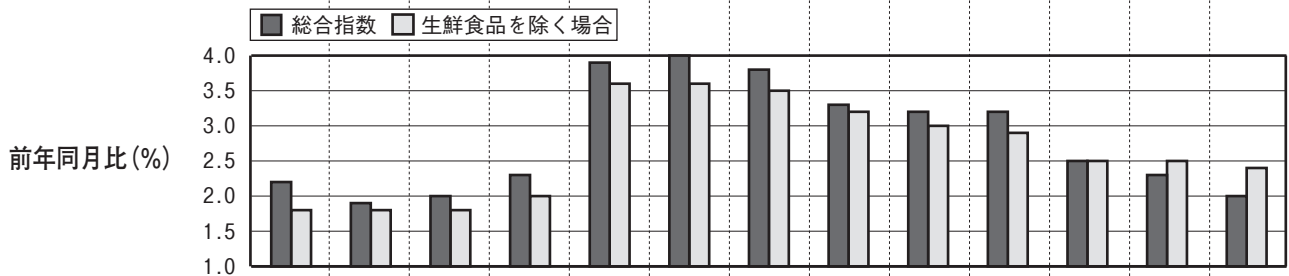
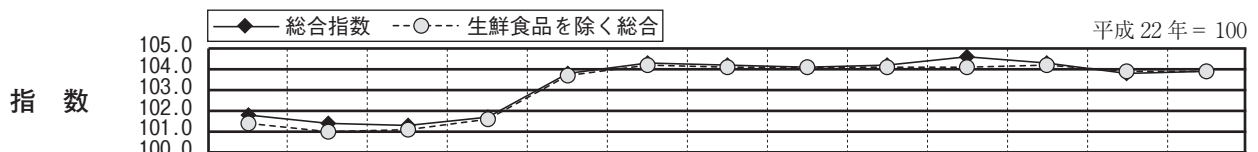

年 月	平成25年		平成26年										
	12月	1月	2月	3月	4月	5月	6月	7月	8月	9月	10月	11月	12月
総合指数	101.8	101.4	101.3	101.7	103.8	104.3	104.2	104.1	104.2	104.6	104.3	103.8	103.9
前月比 (%)	0.3	△0.5	0.0	0.4	2.0	0.5	△0.1	△0.2	0.2	0.4	△0.3	△0.4	0.0
前年同月比 (%)	2.2	1.9	2.0	2.3	3.9	4.0	3.8	3.3	3.2	3.2	2.5	2.3	2.0
生鮮食品を除く総合指数	101.4	101.0	101.1	101.6	103.7	104.2	104.1	104.1	104.1	104.1	104.2	103.9	103.9
前月比 (%)	0.1	△0.5	0.1	0.5	2.1	0.5	0.0	△0.1	0.0	0.1	0.1	△0.3	0.0
前年同月比 (%)	1.8	1.8	1.8	2.0	3.6	3.6	3.5	3.2	3.0	2.9	2.5	2.5	2.4

26年12月は速報値

(注1) 総務省統計局『小売物価統計調査』の調査票情報を独自集計したものです。

(注2) 当月分の数値は、当月中旬調査に基づき府独自に集計した速報値であり、後日総務省統計局から発表される確報値と異なることがあります。

(注3) 費目・品目の配列は、寄与度（総合指数の上昇率に対する影響度）の大きいものから順になっています。  
 なお、本資料の寄与度は実際の寄与度に100を乗じた数値です。

(注4) 前月比及び前年同月比は端数処理前の指数値を用いて計算しているため、公表された指数値を用いて計算した値とは一致しない場合があります。

費目別

1 前月からの動き

平成22年 = 100

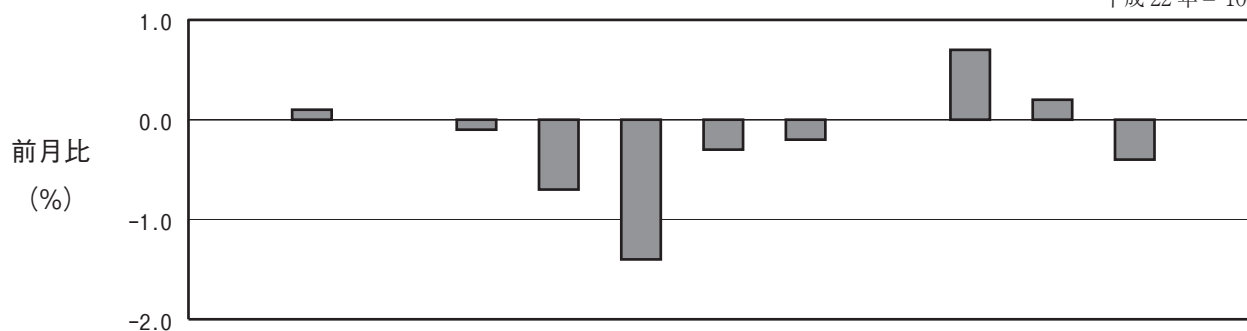

費目	総合	食料	住居	光熱水道	家具・家事用品	被服及び履物	保健医療	交通・通信	教育	教養娯楽	諸雑費	生鮮食品	生鮮食品を除く総合
指数	103.9	104.3	100.3	121.5	92.0	107.5	99.7	104.6	101.0	99.9	109.0	103.1	103.9
前月比 (%)	0.0	0.1	0.0	△0.1	△0.7	△1.4	△0.3	△0.2	0.0	0.7	0.2	△0.4	0.0
寄与度	-	3.54	△0.13	△0.67	△1.87	△6.23	△1.13	△1.91	0.00	7.64	1.20	△1.48	1.93

今月の生鮮食品

- 生鮮魚介 1.3% (値上がり) いかなど  
(値下がり) ぶりなど
- 生鮮野菜 △3.7% (値上がり) なす、アスパラガスなど  
(値下がり) トマト、ねぎ、ほうれんそうなど
- 生鮮果物 4.3% (値上がり) いちご(出回り) など  
(値下がり) りんご(ふじ) など

上昇した主なもの

(10大費目)	(中分類)	(品目)
教養娯楽	教養娯楽サービス	1.4% 外国パック旅行など
	教養娯楽用品	1.0% 切り花(バラ)など
食料	調理食品	2.2% 調理パン、うなぎかば焼き、焼き魚など
	生鮮果物(再掲)	4.3% いちご(出回り)など
	肉類	1.0% 牛肉(国産品)、豚肉(もも肉)など
諸雑費	理美容サービス	0.4% ヘアークット代

下落した主なもの

(10大費目)	(中分類)	(品目)
食被服及び履物	洋服	△2.2% 男子コート、婦人コートなど
	シャツ・セーター類	△1.4% 男子セーターなど
交通・通信	自動車等関係費	△0.6% ガソリン
家具・家事用品	家庭用耐久財	△1.1% 石油暖房器具など
保健医療	保健医療用品・器具	△0.7% 生理用ナプキンなど
光熱・水道	ガス代	△0.2% 都市ガス代

2 前年同月との比較

平成 22 年 = 100

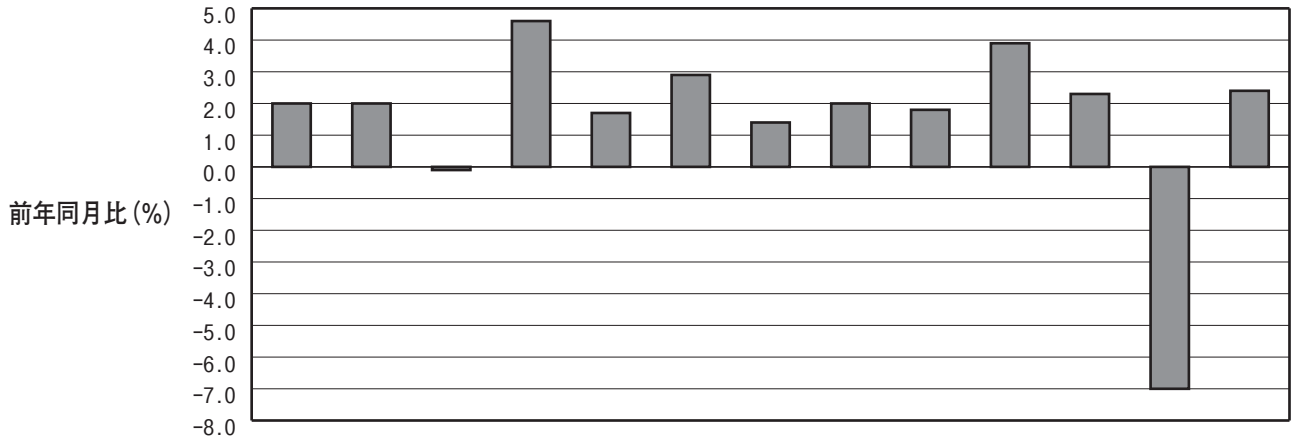

費目	総合	食料	住居	光熱・水道	家具・家事用品	被服及び履物	保健医療	交通・通信	教育	教養娯楽	諸雑費	生食	鮮食品を除く総合
指数	103.9	104.3	100.3	121.5	92.0	107.5	99.7	104.6	101.0	99.9	109.0	103.1	103.9
前年同月比 (%)	2.0	2.0	△0.1	4.6	1.7	2.9	1.4	2.0	1.8	3.9	2.3	△7.0	2.4
寄与度	-	54.67	△1.19	36.16	4.58	12.26	5.90	21.19	7.97	41.54	14.63	△32.03	229.74

上昇した主なもの

(10大費目)	(中分類)	(品目)
食料	外食	4.0% 焼肉、ビール(外食)、カレーライスなど
	生鮮魚介	13.2% えび、いか、さけなど
	菓子類	8.8% ケーキ、アイスクリーム、チョコレートなど
教養娯楽	教養娯楽サービス	3.8% 宿泊料、外国パック旅行、月謝(水泳)など
	教養娯楽用品	4.1% ペットフード(ドッグフード)、がん具自動車、釣ざおなど
	教養娯楽用耐久財	5.0% テレビなど
光熱・水道	電気代	5.3% 電気代
	ガス代	5.1% 都市ガス代など
	上下水道料	2.9% 水道料、下水道料
交通・通信	交通	6.8% 高速自動車国道料金、タクシー代、普通運賃(JR)など
	通信	0.8% 固定電話通信料、携帯電話機など
	自動車等関係費	0.4% 自動車保険料(任意)、自転車など
諸雑費	理美容用品	4.0% 電気かみそりなど
	身の回り用品	3.5% ハンドバッグ(輸入品)など
	理美容サービス	2.3% ヘアカット代など
被服及び履物	洋服	3.7% 婦人上着、婦人スラックス(ジーンズ)、婦人スラックス(冬物)など
	下着類	7.7% 婦人ショーツなど
	履物類	4.1% 婦人靴など
教育	補習教育	4.8% 補習教育(中学校)など
	授業料等	0.6% 公立高校授業料など
保健医療	医薬品・健康保持用摂取品	2.6% ドリンク剤など
	保健医療サービス	1.0% 診療代など
家具・家事用品	家事用消耗品	2.0% トイレットペーパーなど
	家事雑貨	2.0% なべなど
	寝具類	5.1% 布団など

下落した主なもの

(10大費目)	(中分類)	(品目)
住居	家賃	△0.1% 民営家賃(非木造中住宅)など

第1表 京都市中分類指数

平成22年 = 100

項目	京都市 (速報) 26年12月			京都市 (確報) 26年11月			全国 (確報) 26年11月		
	指数	前月比 (%)	前年同月比 (%)	指数	前月比 (%)	前年同月比 (%)	指数	前月比 (%)	前年同月比 (%)
総合	103.9	0.0	2.0	103.8	△0.4	2.3	103.2	△0.4	2.4
食料	104.3	0.1	2.0	104.2	△0.7	2.7	103.3	△0.7	2.9
穀類	100.9	△1.0	△2.6	102.0	△1.8	△2.2	99.1	△0.5	△0.6
魚介類	117.3	0.5	9.8	116.8	0.5	10.5	113.5	△0.7	8.2
肉類	108.5	1.0	7.2	107.5	1.4	8.3	109.7	0.6	9.0
乳卵類	105.0	0.4	3.1	104.6	0.3	4.8	105.2	0.3	5.0
野菜・海藻	95.6	△2.4	△11.3	97.9	△6.0	△7.6	94.7	△6.6	△7.2
果物	99.4	4.9	△10.4	94.8	6.3	0.0	96.0	2.7	△1.1
油脂・調味料	101.8	△0.8	0.9	102.6	0.5	2.9	100.6	0.2	2.3
菓子類	104.7	△0.7	8.8	105.5	0.0	7.2	105.1	0.2	5.8
調理食品	110.0	2.2	4.9	107.5	△1.5	2.2	106.7	△0.4	5.3
飲料	97.2	△0.2	2.0	97.4	△0.3	2.1	98.0	△0.1	1.3
酒類	101.5	0.5	3.1	100.9	0.2	2.7	99.0	0.0	2.6
外食	103.9	0.0	4.0	103.9	0.0	4.0	104.1	0.0	3.2
住居	100.3	0.0	△0.1	100.3	0.0	0.2	99.1	0.0	0.2
家賃	100.3	0.0	△0.1	100.3	0.0	△0.1	98.5	0.0	△0.3
設備修繕・維持	100.4	0.1	0.6	100.3	△0.2	2.7	103.3	0.1	3.4
光熱	121.5	△0.1	4.6	121.6	△0.4	4.3	120.5	△0.2	4.9
水道	128.4	△0.1	5.3	128.5	△0.2	5.1	128.0	0.2	6.0
電気代	121.7	△0.2	5.1	121.9	△0.2	4.3	117.5	△0.2	5.3
ガス代	132.9	0.0	0.9	132.9	△7.4	1.9	135.3	△3.2	1.6
他の光熱	107.7	0.0	2.9	107.7	0.0	2.9	104.6	0.0	3.4
上下水道料	92.0	△0.7	1.7	92.7	△0.6	1.6	92.8	△0.5	3.3
家具	72.9	△1.1	△0.6	73.8	△1.8	△0.5	74.3	△2.1	2.2
家事用品	91.6	1.0	4.7	90.8	1.0	3.9	95.9	0.2	3.1
家庭用耐久財	107.5	△1.5	5.1	109.1	0.8	6.0	107.3	0.6	4.2
室内装備品	103.3	△1.1	2.0	104.4	△0.9	1.4	106.6	0.3	4.2
寝具類	100.8	△0.2	2.0	101.1	△0.2	1.7	100.4	0.0	4.0
家事雑貨	103.2	0.0	2.6	103.2	0.0	2.6	101.5	0.0	2.4
家事用消耗品	107.5	△1.4	2.9	109.0	0.6	4.1	106.5	0.5	3.4
家事サービス	106.7	△2.1	3.8	108.9	1.4	5.3	108.0	1.3	3.5
被服及び履物	109.0	0.0	6.5	109.0	1.1	3.0	104.0	0.1	2.7
衣料	106.5	△2.2	3.7	108.9	1.4	5.5	108.2	1.4	3.5
和服	110.6	△1.0	1.7	111.6	△0.6	2.1	107.5	△0.2	3.1
洋服	111.9	△1.4	△0.4	113.5	△1.1	0.0	108.6	△0.4	2.2
シャツ・セーター・下着類	107.2	0.3	7.7	106.9	0.9	8.0	105.0	0.1	5.2
シャツ・セーター類	110.4	0.0	4.1	110.4	0.0	4.1	101.4	△0.2	3.4
下着類	96.5	△3.2	△1.5	99.6	2.5	4.3	103.9	0.2	3.3
履物類	106.0	0.0	5.3	106.0	0.2	5.3	105.0	0.2	4.2
他の被服類	99.7	△0.3	1.4	99.9	△0.2	1.5	99.3	△0.1	1.5
被服関連サービス	99.1	△0.5	2.6	99.6	△0.5	3.4	96.5	△0.5	2.1
保健医療	96.4	△0.7	0.9	97.0	△0.3	0.3	98.0	0.1	1.9
医薬品・健康保持用摂取品	101.3	0.0	1.0	101.3	0.0	1.0	101.3	0.0	1.0
保健医療用品・器具	104.6	△0.2	2.0	104.8	△0.7	2.2	105.9	△0.7	2.6
保健医療サービス	107.2	0.4	6.8	106.7	△0.2	6.8	108.1	0.0	7.9
交通・通信	107.5	△0.6	0.4	108.2	△1.3	0.9	108.7	△1.1	2.1
交通	98.5	0.0	0.8	98.5	0.0	0.8	98.8	0.0	0.8
自動車等関係費	101.0	0.0	1.8	101.0	0.0	1.8	101.1	0.0	2.2
通信	99.7	0.0	0.6	99.7	0.0	0.6	99.4	0.0	1.7
教育	108.5	0.0	1.7	108.5	0.0	1.7	108.3	0.0	1.7
授業料等	103.4	0.0	4.8	103.4	0.0	4.8	104.5	0.0	3.4
教科書・学習参考教材	99.9	0.7	3.9	99.2	△1.1	3.8	97.7	△1.0	3.8
補習教育	71.2	△2.3	5.0	72.9	1.9	5.0	65.4	△1.6	3.9
教養娯楽用耐久財	102.2	1.0	4.1	101.2	△0.3	4.1	103.0	△0.1	5.7
教養娯楽用品	104.0	△0.1	3.1	104.1	0.1	3.3	104.3	0.1	3.3
書籍・他の印刷物	106.7	1.4	3.8	105.2	△2.1	3.7	103.2	△1.4	3.2
教養娯楽サービス	109.0	0.2	2.3	108.8	△0.3	2.3	109.2	△0.1	2.2
諸雑費	102.9	0.4	2.3	102.5	0.0	1.9	101.8	0.0	2.4
理美容サービス	97.3	0.3	4.0	97.0	△0.6	3.4	100.0	△0.2	2.2
理美容用品	112.7	0.4	3.5	112.3	△1.2	4.7	113.6	△0.2	5.9
身の回り用品	131.6	0.0	4.2	131.6	0.0	4.2	131.6	0.0	4.2
たばこ	113.8	0.0	0.3	113.8	0.0	0.3	112.7	0.0	0.3
他の諸雑費	103.1	△0.4	△7.0	103.5	△3.0	△2.0	99.4	△4.3	△3.1
生鮮食品	124.9	1.3	13.2	123.3	0.3	14.0	114.6	△1.4	8.9
生鮮魚介	90.6	△3.7	△18.4	94.1	△8.9	△13.2	90.7	△10.3	△12.8
生鮮野菜	98.2	4.3	△11.7	94.2	6.7	△0.1	95.1	2.9	△1.6
生鮮果物	103.9	0.0	2.4	103.9	△0.3	2.5	103.4	△0.2	2.7
生鮮食品を除く総合	104.6	0.2	3.8	104.3	△0.2	3.6	104.0	0.0	4.0
生鮮食品を除く食料	104.6	0.0	2.4	104.6	△0.5	2.7	104.1	△0.5	2.9
持家の帰属家賃を除く総合	100.3	0.0	0.2	100.2	△0.1	1.0	100.5	0.0	1.4
持家の帰属家賃を除く住居	100.2	0.0	△0.1	100.2	0.0	△0.1	98.2	0.0	△0.4
持家の帰属家賃を除く家賃	104.6	0.0	2.9	104.6	△0.4	3.0	104.3	△0.3	3.2
持家の帰属家賃及び生鮮食品を除く総合	124.5	△0.5	3.6	125.2	△1.2	3.7	123.8	△1.2	3.9
エネルギー	101.7	0.0	1.8	101.6	△0.2	1.9	100.8	△0.2	2.1
食料(酒類を除く)及びエネルギーを除く総合	101.2	0.1	1.8	101.1	0.0	1.7	101.4	0.0	2.2
教育関係費	100.2	0.7	3.7	99.5	△1.0	3.6	98.1	△0.9	3.8
教養娯楽関係費	99.0	0.0	1.5	99.0	0.0	1.5	99.6	0.0	1.3
情報通信関係費									

第2表 京都市消費者物価指数の推移

平成22年 = 100

費目	総合			食料			住居			光熱・水道		
	指数		前年比 (%)	指数		前年比 (%)	指数		前年比 (%)	指数		前年比 (%)
平成22年平均	100.0		△ 0.9	100.0		△ 0.7	100.0		△ 1.0	100.0		△ 1.8
23	100.1		0.1	99.8		△ 0.2	100.7		0.7	102.2		2.2
24	100.0		△ 0.1	100.0		0.2	100.5		△ 0.2	105.9		3.6
25	100.6		0.6	100.1		0.2	100.2		△ 0.3	112.4		6.2
26P	103.5		2.8	104.1		4.0	100.3		0.1	120.6		7.3
月	指数	前月比 (%)	前年同月比 (%)	指数	前月比 (%)	前年同月比 (%)	指数	前月比 (%)	前年同月比 (%)	指数	前月比 (%)	前年同月比 (%)
平成25年12月	101.8	0.3	2.2	102.3	0.8	3.0	100.4	0.2	0.0	116.2	△ 0.4	9.3
26年1	101.4	△ 0.5	1.9	102.2	△ 0.1	1.3	100.3	△ 0.1	0.0	115.8	△ 0.4	9.6
2	101.3	0.0	2.0	102.0	△ 0.2	2.0	100.3	0.0	0.1	115.9	0.1	10.0
3	101.7	0.4	2.3	102.0	0.1	2.9	99.9	△ 0.4	△ 0.2	116.7	0.7	10.9
4	103.8	2.0	3.9	104.6	2.5	5.7	100.4	0.4	0.1	118.3	1.3	11.3
5	104.3	0.5	4.0	105.1	0.5	6.3	100.3	0.0	0.1	123.1	4.1	9.2
6	104.2	△ 0.1	3.8	104.9	△ 0.2	6.2	100.3	△ 0.1	0.1	123.4	0.2	8.0
7	104.1	△ 0.2	3.3	104.2	△ 0.6	4.9	100.3	0.0	0.2	123.2	△ 0.2	6.9
8	104.2	0.2	3.2	104.8	0.6	5.4	100.3	0.0	0.2	122.9	△ 0.3	5.1
9	104.6	0.4	3.2	106.2	1.4	5.3	100.3	0.0	0.2	122.5	△ 0.3	4.6
10	104.3	△ 0.3	2.5	104.9	△ 1.3	3.7	100.3	0.0	0.2	122.1	△ 0.4	4.2
11	103.8	△ 0.4	2.3	104.2	△ 0.7	2.7	100.3	0.0	0.2	121.6	△ 0.4	4.3
12P	103.9	0.0	2.0	104.3	0.1	2.0	100.3	0.0	△ 0.1	121.5	△ 0.1	4.6

費目	家具・家事用品			被服及び履物			保健医療			交通・通信		
	指数		前年比 (%)	指数		前年比 (%)	指数		前年比 (%)	指数		前年比 (%)
平成22年平均	100.0		△ 3.9	100.0		△ 0.6	100.0		△ 1.1	100.0		0.9
23	95.6		△ 4.4	101.3		1.3	99.3		△ 0.7	100.9		0.9
24	92.0		△ 3.8	101.8		0.5	98.6		△ 0.8	101.1		0.2
25	90.5		△ 1.6	102.3		0.5	98.5		0.0	102.1		1.0
26P	92.8		2.5	103.9		1.6	99.6		1.0	104.6		2.4
月	指数	前月比 (%)	前年同月比 (%)	指数	前月比 (%)	前年同月比 (%)	指数	前月比 (%)	前年同月比 (%)	指数	前月比 (%)	前年同月比 (%)
平成25年12月	90.4	△ 0.9	0.1	104.5	△ 0.3	△ 0.6	98.3	△ 0.2	△ 0.1	102.5	0.1	1.8
26年1	91.6	1.3	1.8	96.7	△ 7.5	△ 1.4	98.2	△ 0.1	△ 0.2	102.5	△ 0.1	1.7
2	90.6	△ 1.0	0.8	97.8	1.2	△ 0.7	98.2	0.0	△ 0.1	102.2	△ 0.2	1.2
3	92.0	1.6	3.4	102.0	4.3	0.6	98.2	0.0	△ 0.5	102.5	0.2	1.0
4	94.5	2.6	4.2	105.2	3.2	1.9	100.3	2.2	1.6	105.1	2.5	3.1
5	94.6	0.1	4.2	105.8	0.5	2.4	100.3	0.0	1.8	105.4	0.3	3.3
6	94.5	△ 0.1	3.4	105.3	△ 0.5	2.2	100.0	△ 0.3	1.5	105.2	△ 0.1	3.2
7	93.7	△ 0.8	2.9	101.9	△ 3.2	1.1	100.1	0.1	1.4	105.8	0.5	3.3
8	92.0	△ 1.9	1.7	100.0	△ 1.9	0.8	99.9	△ 0.2	1.5	105.9	0.1	2.6
9	92.1	0.1	1.9	107.5	7.5	1.9	99.9	0.0	1.5	105.1	△ 0.7	2.1
10	93.2	1.3	2.6	108.4	0.8	3.1	100.1	0.2	1.3	105.5	0.3	2.7
11	92.7	△ 0.6	1.6	109.0	0.6	4.1	99.9	△ 0.2	1.5	104.8	△ 0.7	2.2
12P	92.0	△ 0.7	1.7	107.5	△ 1.4	2.9	99.7	△ 0.3	1.4	104.6	△ 0.2	2.0

費目	教 育			教養娯楽			諸 雑 費			生鮮食品を除く総合		
	指数		前年比 (%)	指数		前年比 (%)	指数		前年比 (%)	指数		前年比 (%)
平成22年平均	100.0		△ 5.7	100.0		△ 1.2	100.0		1.4	100.0		△ 1.1
23	98.4		△ 1.6	97.4		△ 2.6	103.3		3.3	100.1		0.1
24	98.8		0.3	96.0		△ 1.5	101.7		△ 1.6	99.9		△ 0.1
25	99.1		0.3	95.4		△ 0.6	104.2		2.5	100.6		0.6
26P	100.6		1.6	99.1		3.9	108.8		4.4	103.3		2.8
月	指数	前月比 (%)	前年同月比 (%)	指数	前月比 (%)	前年同月比 (%)	指数	前月比 (%)	前年同月比 (%)	指数	前月比 (%)	前年同月比 (%)
平成25年12月	99.1	0.0	0.2	96.2	0.6	2.4	106.6	0.2	5.2	101.4	0.1	1.8
26年1	99.1	0.0	0.2	95.0	△ 1.2	2.6	106.7	0.1	6.0	101.0	△ 0.5	1.8
2	99.1	0.0	0.2	95.5	0.5	2.4	106.6	△ 0.1	5.2	101.1	0.1	1.8
3	100.0	0.9	1.1	96.1	0.6	2.4	107.3	0.6	4.0	101.6	0.5	2.0
4	101.0	0.9	1.8	99.6	3.7	4.6	110.1	2.7	5.8	103.7	2.1	3.6
5	101.0	0.0	1.8	99.7	0.1	4.1	110.2	0.1	6.1	104.2	0.5	3.6
6	101.0	0.0	1.8	99.8	0.1	4.6	109.9	△ 0.3	5.8	104.1	0.0	3.5
7	101.0	0.0	1.8	100.9	1.1	4.5	109.9	0.1	5.1	104.1	△ 0.1	3.2
8	101.0	0.0	1.8	102.8	1.9	5.3	109.0	△ 0.9	4.1	104.1	0.0	3.0
9	101.0	0.0	1.8	100.8	△ 2.0	5.1	109.1	0.1	4.5	104.1	0.1	2.9
10	101.0	0.0	1.8	100.3	△ 0.4	3.7	109.2	0.1	2.1	104.2	0.1	2.5
11	101.0	0.0	1.8	99.2	△ 1.1	3.8	108.8	△ 0.3	2.3	103.9	△ 0.3	2.5
12P	101.0	0.0	1.8	99.9	0.7	3.9	109.0	0.2	2.3	103.9	0.0	2.4

P：速報値（注）前年比は各基準年の公表値とし、基準改定での再計算は行っていない。（斜体部分）



第3表 京都市財・サービス分類指数

平成22年 = 100

財・サービス分類	平成26年			平成26年			平成25年 12月
	12月	前月比 (%)	前年同月比 (%)	11月	前月比 (%)	前年同月比 (%)	
総合	103.9	0.0	2.0	103.8	△0.4	2.3	101.8
財	104.9	△0.2	2.2	105.1	△0.6	2.8	102.6
生鮮食品を除く財	104.8	△0.3	3.0	105.1	△0.4	2.9	101.8
農水畜産物	104.5	△0.1	△2.8	104.5	△1.7	0.9	107.5
生鮮商品	105.5	0.4	△1.8	105.1	△1.4	2.0	107.4
他の農水畜産物	96.1	△3.9	△11.2	99.9	△4.4	△8.4	108.1
米類	96.0	△4.2	△11.7	100.1	△4.5	△8.6	108.7
工業製品	101.5	△0.3	2.9	101.8	△0.4	2.9	98.6
食料工業製品	104.4	0.4	4.0	104.0	△0.3	3.2	100.4
繊維製品	106.5	△1.7	2.4	108.3	0.7	3.8	104.0
石油製品	120.3	△1.9	△1.7	122.7	△4.7	0.1	122.5
他の工業製品	94.8	△0.3	2.5	95.1	△0.3	2.6	92.5
電気・都市ガス・水道	123.8	△0.1	4.9	123.9	△0.2	4.5	118.0
出版物	104.2	△0.1	3.0	104.3	0.1	3.2	101.1
サービス	102.9	0.2	1.7	102.7	△0.3	1.8	101.2
持家の帰属家賃を除くサービス	104.1	0.3	2.6	103.8	△0.4	2.7	101.5
公共サービス	105.2	0.1	2.8	105.1	△0.1	2.8	102.3
公営・都市再生機構・公社家賃	100.1	0.0	0.0	100.1	△0.1	0.0	100.1
家事関連サービス	110.6	0.0	2.1	110.6	0.0	2.1	108.3
医療・福祉関連サービス	101.7	0.0	0.7	101.7	0.0	0.7	100.9
運輸・通信関連サービス	107.3	0.3	7.0	107.0	△0.1	7.0	100.3
教育関連サービス	87.2	0.0	8.0	87.2	0.0	8.0	80.7
教養娯楽関連サービス	101.5	0.0	4.1	101.5	0.0	4.1	97.5
一般サービス	102.2	0.2	1.4	102.0	△0.3	1.5	100.8
外食	103.9	0.0	4.0	103.9	0.0	4.0	99.9
民営家賃	100.2	0.0	△0.1	100.2	0.0	△0.1	100.4
民営家賃（木造）	100.6	0.0	△0.2	100.6	0.0	△0.2	100.8
民営家賃（非木造）	100.1	0.0	△0.1	100.2	0.0	△0.1	100.3
持家の帰属家賃	100.3	0.0	△0.1	100.3	0.0	△0.1	100.5
持家の帰属家賃（木造）	101.0	0.0	0.0	101.0	0.0	0.0	101.0
持家の帰属家賃（非木造）	98.7	△0.1	△0.4	98.8	0.0	△0.4	99.2
他のサービス	103.9	0.6	2.3	103.3	△0.9	2.4	101.6
家事関連サービス	103.8	0.1	2.3	103.7	0.0	3.2	101.4
医療・福祉関連サービス	102.4	0.0	1.8	102.4	0.2	1.8	100.6
教育関連サービス	101.5	0.0	1.6	101.5	0.0	1.6	100.0
通信・教養娯楽関連サービス	105.3	1.2	2.7	104.0	△1.8	2.5	102.6
<< 別掲 >>							
耐久消費財	80.8	△0.7	1.6	81.4	0.0	1.6	79.6
半耐久消費財	105.9	△0.9	2.7	106.9	0.1	3.4	103.2
非耐久消費財	108.1	0.0	2.2	108.1	△0.8	2.8	105.8
公共料金	111.7	0.0	3.5	111.7	△0.1	3.4	107.9

小売物価統計調査報告 平成26年12月速報

京都市 主要品目小売価格

(単位：円)

費目	品目名(単位)	26年12月 価格	26年11月 価格	25年12月 価格	費目	品目名(単位)	26年12月 価格	26年11月 価格	25年12月 価格
食	米 (コシヒカリ・5kg入り)	2,047	2,090	2,308	家具・家事用品	灯油 (白灯油・詰め替え売り・店頭売り・18L)	1,880	1,880	1,863
	食パン (1kg)	457	456	470		水道料 (1か月・20m <sup>3</sup> )	2,959	2,959	2,877
	即席めん (カップ入り)	141	140	136		電気洗濯機 (全自動洗濯機・インバーター内蔵・容量7.0kg)	70,311	68,769	73,967
	まぐろ (めばち又はきはだ・刺身用・さく・100g)	347	357	345		ルームエアコン (壁掛・70W・自動清掃・高性能機能付き)	160,271	161,484	158,000
	たいてい (まだい・刺身用・さく・100g)	542	547	519		食堂セット (テーブル1台・いす4脚・ラック付)	56,392	56,392	51,030
	ぶり (切り身・100g)	268	290	251		カーペット (ガク付100を除去化学繊維100・140×200程度)	14,161	14,051	13,187
	えび (輸入・冷凍・100g)	356	346	288		布団 (敷き・毛布・毛糸・毛50・面積1.5×1.0)	8,372	8,372	7,890
	塩さけ (ぎんざけ・切り身・100g)	186	183	137		皿 (洋・ミト・径23～24cm)	509	409	448
	たらこ (並・100g)	365	380	418		なべ (片手・ステンレス・2.0～2.5L)	1,121	1,056	…
	かまぼこ (蒸し・100g)	121	121	147		照明ランプ (環形・3波長形・30W形)	1,006	1,008	980
	魚みそ漬 (さわら又はさけ・並・100g)	185	188	183	トイレトペーパー (再生紙・白・55又は60m・12ロール入り)	285	285	247	
	牛肉 (国産品・ロース・100g)	949	921	839	洗濯用洗剤 (合成・液体・詰め替え・袋入り・1.0kgあたり)	286	323	…	
	豚肉 (ロース・黒豚を除く・100g)	289	289	268	振袖 (注文仕立上り・あわせ・絹100)	298,275	298,275	279,798	
	鶏肉 (もも肉・100g)	143	135	147	背広服 (秋冬物・シグ上下・総裏・毛100・百貨店ブランド)	68,040	68,040	61,950	
	ハム (ロース・100g)	198	198	200	婦人ブレザー (シグ・無地・毛100又は毛50以上と化繊混用)	23,157	25,120	22,854	
	牛乳 (店頭・紙容器・1000ml入り)	192	192	185	スカート (秋冬物・毛100又は毛50以上と化繊混用)	12,463	12,816	12,395	
	ヨーグルト (プレーン・1kg)	357	361	…	男児ズボン (長ズボン・綿100又は綿95以上と化繊混用)	1,673	1,691	1,417	
	鶏卵 (L・10個入り)	237	236	241	及女児スカート (キョロト含・綿100又は綿と化繊混用)	1,649	1,546	1,465	
	料	キャベツ (1kg)	118	122	220	び男子セーター (プルオーバー・毛100)	5,598	4,945	4,152
		ほうれんそう (1kg)	648	739	961	履物	婦人セーター (カーディガン・長袖又は七分袖・毛と化繊混用)	4,295	4,295
ねぎ (青ねぎ・1kg)		945	1,123	1,375	男子靴 (短靴・黒・牛革)	16,817	16,817	15,720	
じゃがいも (1kg)		278	298	310	婦人靴 (ハンプス・牛革)	10,087	10,087	9,735	
たまねぎ (1kg)		240	240	292	男子靴下 (綿と化繊混用・無地)	461	492	424	
きゅうり (1kg)		548	576	673	洗濯代 (背広上下・ドライクリーニング)	914	914	867	
トマト (1kg)		591	668	692	ドリンク剤 (指定医薬部外品・箱入り・100ml・10本)	994	994	961	
のり (焼きのり・全形10枚入り)		313	321	316	紙おむつ (乳幼児用・ナフ型・L・42～44枚入り・10枚あたり)	308	306	294	
豆腐 (木綿・1kg)		237	237	…	眼鏡 (プラスチック・近視用・樹脂フレーム)	21,963	21,963	21,497	
キムチ (はくさい・1kg)		918	932	…	交通通信	タクシー代 (初乗運賃)	592	592	…
りんご (ふじ・1kg)	405	498	499	自転車 (26型・3段変速)	37,518	36,924	34,313		
みかん (1kg)	477	468	535	自動車ガソリン (レギュラー・現金・1L)	159	163	163		
いちご (1kg)	1,673	…	…	車庫借料 (月極・屋根なし・1か月)	14,833	14,833	14,833		
住居	バナナ (フィリピン産・1kg)	225	220	222	教育	私立高校授業料 (年額)	536,520	536,520	431,286
	食用油 (キャノーラ油・1000g入り)	314	305	306	私立大学授業料 (年額・法文経系・府内)	801,338	801,338	799,834	
	しょう油 (濃口・1L入り)	242	242	255	学習参考書 (英国数の平均)	1,351	1,351	1,314	
	みそ (カップ・750g入り)	327	351	353	学習塾月謝 (小学生・国算理科4科目・週2又は3日)	27,000	27,000	26,250	
	まんじゅう (蒸し・小麦粉製・あずきあん入り・100g)	67	68	65	テレビ (液晶TV型・壁掛け付・21型・LEDバックライト)	52,348	54,081	47,833	
	ケーキ (いちごショート・100g)	422	418	378	パソコン (ノート型)	164,138	167,162	171,800	
	アイスクリーム (カップ・110mL入り)	229	238	…	O A 用紙 (B4・用紙・A4・白・64g/㎡・500枚)	339	339	323	
	弁当 (にぎりずし・8～10個入り)	612	626	598	トレーニングパンツ (ロングパンツ・ポリエステル100)	7,221	7,221	7,443	
	うなぎかば焼き (国産品・長焼き・100g)	1,233	1,151	1,194	切り花 (きく・輪もの)	199	194	202	
	からあげ (鶏肉・骨なし・並・100g)	184	188	170	ペットフード (ドッグフード・総合栄養食・成犬用・ドライ付・袋入り・2kg)	2,013	1,970	1,932	
緑茶 (煎茶・袋入り・100gあたり)	388	392	379	新聞代 (地方紙・1か月)	4,037	4,037	3,925		
インスタントコーヒー (瓶・100gあたり)	739	739	…	宿泊料 (民営宿泊施設・休前日・1泊朝食付き)	20,426	20,426	19,144		
野菜ジュース (野菜汁50%・果汁50%・紙容器・200ml)	88	88	93	月謝 (スイミングクラブ・児童コース・週1回)	7,201	7,201	6,708		
ビール (350ml入り・6缶入り)	1,124	1,124	1,102	映画観覧料 (大人)	1,800	1,800	1,800		
カレーライス	728	752	712	獣医代 (狂犬病予防接種料・注射済票交付手数料を除く)	2,400	2,400	2,400		
焼肉 (牛カルビ・並・1人前)	826	826	755	理髪料 (男性・カット・シャンプー・顔すり)	3,556	3,394	3,398		
コーヒー (外食)	410	401	388	ヘアカット代 (ブロー込み・ショート・女性)	3,445	3,400	3,331		
ビール (外食・500ml入り)	556	556	537	シャンプー (詰め替え用・袋・340～400ml入り・1000ml)	1,174	1,220	…		
家賃 (民営・1か月・3.3㎡)	5,298	5,299	5,237	化粧水 (セラム・ボトル容器・200ml入り)	1,260	1,242	1,233		
塀工事費 (ブロック・鉄筋・1㎡)	14,100	14,100	12,875	ハンドバッグ (26～30cm・国産・牛革)	16,224	16,511	14,783		
				腕時計 (男性用・アナログ・太陽電池・70g・ステンレス)	41,040	41,040	39,900		

- 総務省統計局『小売物価統計調査』の調査票情報を独自集計したものです。
- 価格は、調査価格を単純平均し、円未満を四捨五入しています。
- 当月分の価格は、速報値であり、後日総務省統計局から発表される確報値と異なることがあります。
- 「…」は、季節品目又は銘柄改正のため、対応する価格がないことを表します。
- 私立高校授業料は平成22年4月から高等学校等就学支援金を反映した年額となっています。

## 家計調査報告 平成26年10月速報

## 勤労者1世帯当たり1か月間の収入と支出（京都市）

項 目	26年10月（速報値）			25年10月		25年平均 実 数	全国26年10月（速報値）	
	実 数	構成比	対前年同月 増 加 率	実 数	構成比		実 数	対前年同月 増 加 率
集 計 世 帯 数（世 帯）	41	-	-	37	-	38	3,904	* 3,949
世 帯 人 員（人）	3,58	-	-	3,46	-	3,49	3,40	* 3,38
有 業 人 員（人）	1,73	-	-	1,66	-	1,69	1,67	* 1,68
世 帯 主 の 年 齢（歳）	48.4	-	-	50.3	-	50.0	48.3	* 48.1
実 収 入	462,563円	100.0%	△ 13.4%	533,845円	100.0%	573,159円	488,273円	1.2%
経 常 収 入	456,724	98.7	△ 14.1	531,388	99.5	565,670	482,921	1.1
勤 め 先 収 入	417,579	90.3	△ 7.4	451,070	84.5	533,333	420,365	0.8
世 帯 主 収 入	353,838	76.5	△ 4.4	370,103	69.3	469,228	360,177	1.3
（うち男）	335,434	72.5	△ 7.0	360,713	67.6	464,632	344,070	0.6
定 期 収 入	348,845	75.4	△ 5.6	369,725	69.3	388,260	354,259	1.0
臨 時 収 入・賞 与	4,993	1.1	1,220.9	378	0.1	80,969	5,918	23.5
世 帯 主 の 配 偶 者 の 収 入	59,452	12.9	△ 15.6	70,468	13.2	59,759	52,721	0.2
（うち女）	59,452	12.9	△ 15.6	70,468	13.2	59,759	51,971	△ 0.4
他 の 世 帯 員 収 入	4,289	0.9	△ 59.1	10,498	2.0	4,346	7,466	△ 13.8
事 業・内 職 収 入	851	0.2	△ 80.1	4,287	0.8	2,767	2,577	14.4
他 の 経 常 収 入	38,293	8.3	△ 49.6	76,031	14.2	29,570	59,979	2.6
特 別 収 入	5,839	1.3	137.7	2,456	0.5	7,488	5,352	6.6
実 収 入 以 外 の 受 取（繰 入 金 を 除 く）	373,488	-	△ 23.9	490,732	-	451,382	393,036	0.7
実 支 出	360,801	-	△ 29.4	510,770	-	457,181	399,745	0.4
消 費 支 出	288,171	100.0	△ 30.9	417,117	100.0	345,984	316,154	△ 0.1
食 料	85,348	29.6	2.0	83,658	20.1	81,847	70,353	1.6
穀 類	9,887	3.4	11.1	8,902	2.1	8,398	6,166	△ 5.0
魚 介 類	5,691	2.0	△ 7.2	6,131	1.5	5,814	4,808	△ 2.1
肉 類	9,845	3.4	4.3	9,438	2.3	8,724	7,412	8.6
乳 卵 類	4,567	1.6	18.5	3,853	0.9	3,822	3,531	1.5
野 菜・海 藻	10,902	3.8	14.5	9,524	2.3	8,738	7,745	0.1
果 物	2,638	0.9	29.6	2,035	0.5	2,055	2,147	2.4
油 脂・調 味 料	4,158	1.4	4.7	3,972	1.0	3,555	3,400	4.2
菓 子 類	5,343	1.9	△ 28.4	7,461	1.8	6,526	5,526	8.5
調 理 食 品	9,400	3.3	△ 15.9	11,174	2.7	9,729	8,879	7.4
飲 料	4,395	1.5	1.4	4,335	1.0	4,004	4,161	△ 2.9
酒 類	2,967	1.0	0.6	2,950	0.7	3,927	2,956	△ 5.5
外 食	15,555	5.4	12.1	13,882	3.3	16,557	13,623	△ 0.5
住 居	16,339	5.7	△ 6.9	17,546	4.2	13,501	19,996	△ 3.3
家 賃 地 代	16,115	5.6	59.2	10,124	2.4	8,248	13,276	6.9
設 備 修 繕・維 持	224	0.1	△ 97.0	7,422	1.8	5,252	6,720	△ 18.5
光 熱・水 道	20,532	7.1	12.0	18,330	4.4	24,564	20,047	5.0
電 気 代	7,744	2.7	△ 8.9	8,499	2.0	10,358	9,492	△ 0.8
ガ ス 代	5,332	1.9	26.6	4,211	1.0	7,755	4,056	8.9
他 の 光 熱	65	0.0	71.1	38	0.0	404	847	29.7
上 下 水 道 料	7,391	2.6	32.4	5,582	1.3	6,047	5,652	10.0
家 具・家 事 用 品	7,564	2.6	△ 30.3	10,850	2.6	12,278	9,268	△ 8.9
家 庭 用 耐 久 財	2,178	0.8	246.3	629	0.2	4,326	2,280	△ 25.7
室 内 装 備・装 飾 品	267	0.1	△ 50.1	535	0.1	616	669	△ 17.7
寝 具 類	172	0.1	△ 88.0	1,431	0.3	1,370	737	△ 24.9
家 事 雑 貨	1,415	0.5	△ 51.2	2,900	0.7	2,259	2,087	6.3
家 事 用 消 耗 品	3,026	1.1	1.1	2,994	0.7	2,674	2,686	4.7
家 事 サ ー ビ ス	508	0.2	△ 78.5	2,360	0.6	1,032	808	3.6

注1 \*印は前年同月の実数を示す。

2 主要項目のため内訳と計とは必ずしも一致しない。

3 実収入とは税込みの収入、実収入以外の受取（繰入金を除く）とは貯金の引き出しや月賦、掛買いの購入金など。

## 勤労者1世帯当たり1か月間の収入と支出（京都市）（つづき）

項 目	26年10月（速報値）			25年10月		25年平均 実数	全国26年10月（速報値）	
	実 数	構成比	対前年同月 増 加 率	実 数	構成比		実 数	対前年同月 増 加 率
被 服 及 び 履 物	13,783円	4.8%	△ 13.7%	15,972円	3.8%	14,392円	13,540円	△ 3.3%
和 服	0	0.0	-	0	0.0	59	328	△ 9.9
洋 服	6,357	2.2	△ 11.0	7,142	1.7	5,862	5,375	△ 8.9
シャツ・セーター類	2,512	0.9	△ 21.9	3,215	0.8	3,222	2,797	△ 1.2
下 着 類	719	0.2	△ 1.9	733	0.2	1,025	1,036	2.6
生 地・糸 類	9	0.0	△ 97.5	354	0.1	154	137	25.7
他 の 被 服	858	0.3	△ 0.6	863	0.2	1,123	1,121	10.1
履 物 類	3,024	1.0	127.2	1,331	0.3	2,153	1,956	△ 1.0
被服関連サービス	304	0.1	△ 87.0	2,335	0.6	794	790	△ 0.3
保 健 医 療	11,226	3.9	3.2	10,883	2.6	10,782	12,042	7.1
医 薬 品	2,242	0.8	33.3	1,682	0.4	2,073	1,932	1.9
健康保持用摂取品	1,451	0.5	254.8	409	0.1	663	895	5.2
保健医療用品・器具	1,775	0.6	9.5	1,621	0.4	2,086	2,310	7.1
保健医療サービス	5,758	2.0	△ 19.7	7,171	1.7	5,960	6,905	8.9
交 通・通 信	31,864	11.1	△ 40.2	53,295	12.8	42,957	55,223	△ 3.8
交 通	7,162	2.5	△ 14.2	8,351	2.0	10,613	6,832	△ 4.6
自動車等関係費	12,127	4.2	△ 56.4	27,790	6.7	16,444	32,471	△ 7.3
通 信	12,575	4.4	△ 26.7	17,154	4.1	15,900	15,919	4.5
教 育	31,142	10.8	△ 54.3	68,102	16.3	28,071	24,625	4.2
授 業 料 等	20,243	7.0	△ 66.5	60,432	14.5	19,703	19,676	2.2
教科書・学習参考教材	81	0.0	△ 76.3	342	0.1	303	243	△ 1.6
補 習 教 育	10,818	3.8	47.6	7,328	1.8	8,064	4,706	13.8
教 養 娯 楽	27,132	9.4	△ 26.6	36,960	8.9	35,780	28,366	2.7
教養娯楽用耐久財	1,389	0.5	△ 15.8	1,650	0.4	3,325	2,011	75.5
教養娯楽用品	7,989	2.8	62.7	4,910	1.2	5,959	6,015	9.2
書籍・他の印刷物	3,308	1.1	△ 17.3	4,000	1.0	4,164	3,423	△ 4.1
教養娯楽サービス	14,446	5.0	△ 45.3	26,400	6.3	22,332	16,917	△ 2.8
その他の消費支出	43,241	15.0	△ 57.4	101,521	24.3	81,813	62,694	△ 1.1
諸 雑 費	17,511	6.1	△ 16.0	20,846	5.0	26,769	25,693	18.5
こ づ か い	11,709	4.1	△ 35.2	18,067	4.3	19,638	13,299	△ 8.0
交 際 費	14,021	4.9	△ 3.0	14,450	3.5	22,314	13,558	△ 18.6
仕 送 り 金	0	0.0	△ 100.0	48,158	11.5	13,091	10,144	△ 4.6
非 消 費 支 出	72,630	-	△ 22.4	93,654	-	111,197	83,591	2.5
勤 労 所 得 税	9,821	-	△ 41.3	16,732	-	23,594	11,706	△ 3.5
他 の 税	19,301	-	△ 31.2	28,059	-	29,590	22,833	6.2
社 会 保 険 料	43,508	-	△ 11.0	48,862	-	57,930	48,990	2.4
他 の 非 消 費 支 出	0	-	-	0	-	82	63	50.0
実支出以外の支払（繰越金を除く）	486,805	-	△ 6.9	522,956	-	575,669	485,886	1.0
現 物 総 額	6,195	-	6.6	5,810	-	5,650	5,746	4.1
可 処 分 所 得	389,933	-	△ 11.4	440,191	-	461,962	404,682	0.9
黒	101,761	-	-	23,074	-	115,978	88,528	-
金 融 資 産 純 増	84,847	-	-	18,074	-	84,635	65,837	-
貯 蓄 純 増	84,446	-	-	16,887	-	83,826	65,235	-
有 価 証 券 純 購 入	401	-	-	1,187	-	809	602	-
土 地 家 屋 借 金 純 減	34,914	-	-	23,012	-	40,368	30,992	-
分割・一括払購入借入金純減	4,351	-	-	△ 12,020	-	△ 2,415	△ 8,745	-
平 均 消 費 性 向	73.9%	-	-	94.8%	-	74.9%	78.1	* 80.4%
貯 蓄 純 増（平均貯蓄率）	21.7%	-	-	3.8%	-	18.1%	16.1	* 11.3%
エ ン ゲ ル 係 数	29.6%	-	-	20.1%	-	23.7%	22.3	* 23.2%

4 実支出以外の支払（繰越金を除く）とは貯金、投資、財産購入、借金返済など。

5 可処分所得とは手取収入のことで、実収入から税金などの非消費支出を引いたもの。

6 平均消費性向とは可処分所得に対する消費支出の割合をいう。

# 織物・染色整理・機械等の動き

京都府織布生産動態統計調査 26年11月分

## 1 織物

### ◆西陣の織物

11月は西陣全体の出荷数量が187,707㎡、出荷金額で1,808,178千円となりました。前年同月比(以下同じ)で見ると、出荷数量が21.6%減、出荷金額では9.3%減となりました。

品目別に出荷数量をみると、帯では、袋帯が21.7%減、なごや帯が39.1%減などとなり、全体では22.2%減となりました。

着尺では、紋御召が11.3%増、緋・縞・無地が17.2%減などとなり、全体では0.6%増となりました。

帯と着尺以外の出荷数量は、ネクタイ地が4.1%減、金襴が1.4%増、室内装飾用織物が37.9%減などとなり、全体では13.4%減となりました。

(調査の範囲) 製造品目区分による標本調査で、調査の結果から稼働織機台数をもとに西陣全体の出荷高及び出荷額を推計しています。

第1表 西陣織物の概況

(単位：出荷高㎡、出荷額 千円)

区 分	西 陣 合 計		帯		着 尺		その他	
	出荷高	出荷額	出荷高	出荷額	出荷高	出荷額	出荷高	出荷額
平成21年月平均	1,550,686	4,144,698	85,139	1,345,096	23,641	121,917	1,441,906	2,677,685
22	1,141,977	3,418,005	123,099	1,331,342	22,904	121,295	995,974	1,965,368
23	259,760	1,973,871	133,736	1,416,206	28,236	159,604	97,788	398,061
24	229,381	1,826,116	125,808	1,317,637	21,483	125,586	82,090	382,892
25	220,546	1,829,508	122,357	1,355,353	18,386	112,325	79,802	361,831
平成26年6月	209,094	1,808,736	97,055	1,337,524	18,007	114,011	94,032	357,201
7	203,038	1,768,967	97,104	1,278,335	17,514	115,540	88,420	375,092
8	185,744	1,523,896	87,688	1,089,813	15,807	96,205	82,249	337,878
9	207,051	1,818,254	103,481	1,234,510	17,097	112,583	86,473	471,161
10	206,839	1,715,807	104,680	1,273,562	16,610	103,220	85,549	339,025
11	187,707	1,808,178	92,551	1,374,111	16,874	112,644	78,282	321,423

第2表 出荷高及び出荷額(西陣：合計)

区 分	合 計	前月比 (%)	前年同月比 (%)	絹織物(純)	絹織物	人絹織物	合成繊維物	毛織物	その他の織物
				絹紡織物	交 織	織	織	織	織
総 計	数量(㎡)	△ 9.2	△ 21.6	92,114	46,373	697	45,215	385	2,923
	金額(千円)	5.4	△ 9.3	1,538,767	163,907	21,626	71,776	696	11,406
帯 の 部	数量(本)	△ 12.4	△ 22.2	22,947	21,270	-	-	-	-
	金額(千円)	7.9	△ 8.5	1,275,829	98,282	-	-	-	-
着 尺 の 部	数量(反)	1.8	0.6	2,973	665	-	-	24	-
	金額(千円)	9.1	6.4	95,153	17,300	-	-	191	-
その他の部	数量(㎡)	△ 8.5	△ 13.4	20,055	9,117	697	45,215	275	2,923
	金額(千円)	△ 5.2	△ 17.0	167,785	48,325	21,626	71,776	505	11,406

### (西陣の品種別内訳)

区 分	帯							
	丸 帯 (本)	袋 帯 (本)	なごや帯 (本)	袋なごや帯 (本)	綴なごや帯 (本)	黒 共 帯 (本)	その他の帯 (本)	
数 量	117	29,375	2,001	335	310	574	11,505	
金 額 (千 円)	11,673	1,235,258	47,706	19,626	35,391	3,492	20,965	
前 月 比 (%)	数 量	△ 19.9	△ 9.9	△ 26.0	△ 5.9	158.3	△ 2.4	△ 17.7
	金 額	△ 27.2	10.2	△ 3.7	△ 1.5	9.3	△ 52.1	△ 22.8
前 年 同 月 比 (%)	数 量	△ 18.8	△ 21.7	△ 39.1	△ 57.4	156.2	19.6	△ 20.7
	金 額	△ 25.5	△ 8.7	△ 3.0	△ 36.8	33.2	△ 20.8	△ 3.9

区 分	先 染 着 尺								
	紋 御 召 (反)	緋・縞・無地 (反)	盛 夏 物 (反)	羽 織 (反)	夏 羽 織 (反)	オシャレコート (反)	雨 コー ト (反)	アンサンプル (反)	
数 量	1,303	1,031	964	2	65	13	227	51	
金 額 (千 円)	45,882	30,869	28,206	59	1,403	715	3,699	1,570	
前 月 比 (%)	数 量	△ 13.3	△ 5.0	39.9	0.0	22.6	62.5	12.4	△ 1.9
	金 額	△ 8.1	13.9	44.0	1.7	27.2	75.2	12.9	△ 1.1
前 年 同 月 比 (%)	数 量	11.3	△ 17.2	0.9	-	282.4	0.0	32.7	2.0
	金 額	7.8	△ 1.5	6.6	-	470.3	△ 3.2	37.4	5.2

〔西陣の品種別内訳（つづき）〕

区 分	先染色尺	後染色尺	そ の 他					
	そ の 他 (反)	白 生 地 (反)	ネクタイ地 (本)	金 襦 (㎡)	室内装飾用 織物 (㎡)	和装ショール (㎡)	ス ト ー ル (㎡)	後 染 等 (㎡)
数 量	3	3	26,239	37,092	16,055	384	523	18,708
金 額 (千 円)	137	104	27,876	208,333	48,318	1,133	1,133	34,630
前 月 比 (%)	数量 50.0	数量 0.0	△ 31.6	2.7	△ 34.4	17.8	21.6	16.1
	金額 104.5	金額 2.0	△ 33.5	△ 5.1	21.0	16.0	21.4	△ 2.9
前 年 同 月 比 (%)	数量 △ 75.0	数量 △ 40.0	△ 4.1	1.4	△ 37.9	△ 47.8	-	△ 12.8
	金額 △ 18.5	金額 △ 31.1	△ 8.3	△ 3.3	26.9	△ 48.6	-	△ 65.7

注1 帯のその他の帯には、男帯・帯裏地等が含まれています。  
 2 その他の後染等には、後染、先染広幅、先染小幅、服地が含まれています。  
 3 平成23年から稼働織機台数を見直したため断層が生じ、平成22年の数値をそのまま比較できません。

◆丹後の織物

11月は丹後全体の出荷数量が327,373㎡、出荷金額で458,822千円となりました。前年同月比(以下同じ)で見ると、出荷数量が11.3%減、出荷金額で8.5%減となりました。そのうち着尺の出荷数量は8.5%減、出荷金額も8.5%減となりました。

ちりめんの出荷数量を品目別にみると、変わり無地12.6%減、縷子が14.3%減、紋意匠が6.4%減などとなりました。

着尺以外の品目では、クレープ類が14.0%減、全体では15.7%減となりました。

(調査の範囲) 丹後織物工業組合に所属する全事業所を対象とする。

第3表 丹後織物の概況

(単位：出荷高㎡、出荷額千円)

区 分	丹 後 合 計		着 尺			そ の 他	
	出荷高	出荷額	出荷高	ちりめん	出荷額	出荷高	出荷額
平成21年月平均	428,796	573,517	238,225	216,187	399,193	190,571	174,324
22	426,490	570,291	240,223	217,596	401,158	186,268	169,133
23	392,200	528,030	222,260	201,730	371,868	169,940	156,162
24	354,859	484,363	212,319	192,376	359,424	142,540	124,938
25	345,093	465,112	204,310	183,488	344,660	140,782	120,451
平成26年6月	339,141	471,741	210,182	189,057	352,092	128,959	119,649
7	309,018	427,010	190,991	171,930	322,246	118,027	104,764
8	278,462	383,384	168,394	153,569	284,873	110,068	98,511
9	327,728	453,019	197,042	176,643	334,674	130,686	118,345
10	292,224	409,832	183,780	161,472	310,428	108,444	99,404
11	327,373	458,822	206,925	182,034	347,361	120,448	111,461

第4表 出荷高及び出荷額 [丹後：合計]

区 分		合 計			絹織物(純) 絹紡織物	絹 織 物 交	人絹織物	合 成 織 維 物	毛 織 物	そ の 他 の 織 物
		前月比 (%)	前年同月比 (%)							
総 計	数量 (㎡)	327,373	12.0	△ 11.3	221,830	-	73,296	32,247	-	-
	金額 (千円)	458,822	12.0	△ 8.5	394,483	-	46,522	17,817	-	-
着 尺 の 部	数量 (反)	43,020	12.6	△ 8.5	41,689	-	589	742	-	-
	金額 (千円)	347,361	11.9	△ 8.5	343,741	-	1,701	1,919	-	-
そ の 他 の 部	数量 (㎡)	120,448	11.1	△ 15.7	21,307	-	70,463	28,678	-	-
	金額 (千円)	111,461	12.1	△ 8.4	50,742	-	44,821	15,898	-	-

〔丹後の品種別内訳〕

区 分	後 染 着 尺							
	ち り め ん							
	一越(重) (反)	変わり無地 (反)	紬 (反)	綸子 (反)	紋意匠 (反)	紋組・紋紗 (反)	縫取 (反)	
数 量	225	6,655	312	7,727	18,020	1,548	340	
金 額 (千 円)	1,690	46,119	3,604	59,301	152,891	22,481	5,105	
前 月 比 (%)	46.1	18.7	0.0	9.6	13.5	23.8	19.7	
前 年 同 月 比 (%)	△ 14.8	△ 12.6	△ 41.7	△ 14.3	△ 6.4	7.7	△ 33.7	
	金 額	△ 14.7	△ 12.6	△ 41.7	△ 12.6	△ 6.2	10.4	△ 33.7

区 分	後 染 着 尺				そ の 他		
	ちりめん			その他の 白生地 (反)	クレープ類 (㎡)	その他の後染 (㎡)	
	金・銀通し (反)	その他の紋 (反)	錦紗・パレス (反)				
数 量	1,358	303	1,357	5,175	115,565	4,883	
金 額 (千 円)	12,548	3,150	9,404	31,068	105,363	6,098	
前 月 比 (%)	9.9	△ 31.6	0.0	11.6	11.3	5.4	
前 年 同 月 比 (%)	△ 8.1	△ 32.4	△ 16.8	6.9	△ 14.0	△ 42.7	
	金 額	△ 8.1	△ 32.4	△ 16.8	3.0	△ 7.5	△ 22.1

経済産業省生産動態統計調査(京都府分) 26年11月分

2 染色整理・機械等

◆染色整理 (調査の範囲) 主な工程を機械設備によって行うもので、従業者20人以上の事業所

第5表 加工及び加工賃

(単位：千円)

区 分	織物計	綿織物	毛織物	絹・絹紡織物	麻織物	人絹・キュブラ・ アセテート織物	スフ織物
平成24年月平均	6,583	1,988	X	371	X	X	X
25	6,592	1,962	X	364	X	X	X
平成26年6月	6,804	2,100	X	X	-	X	X
7	6,513	1,962	X	242	-	X	X
8	6,015	1,699	X	X	-	X	X
9	6,618	2,152	X	X	-	X	X
10	6,879	2,310	X	X	-	X	X
11	6,545	2,001	X	X	-	X	X
前 月 比 (%)	△ 4.9	△ 13.4	X	X	-	X	X
前 年 同 月 比 (%)	△ 7.7	△ 11.6	X	X	-	X	X

(単位：千円)

区 分	織物計(つづき)			ニット生地計	合成繊維	その他	加工賃 (千円)
	合成繊維織物		加工賃 (千円)				
	ナイロン	ポリエステル					
平成24年月平均	1,640	2,496	393,400	1,141	199	942	78,239
25	1,676	2,504	396,610	1,167	215	952	77,957
平成26年6月	1,761	2,614	405,432	1,289	356	933	82,376
7	1,744	2,503	387,916	1,177	318	859	76,207
8	1,692	2,340	343,477	1,130	203	927	72,282
9	1,753	2,398	397,031	984	117	867	61,417
10	1,820	2,442	429,568	1,171	92	1,079	80,059
11	1,781	2,391	401,613	1,124	52	1,072	75,010
前 月 比 (%)	△ 2.1	△ 2.1	△ 6.5	△ 4.0	△ 43.5	△ 0.6	△ 6.3
前 年 同 月 比 (%)	△ 2.8	△ 4.7	△ 8.4	△ 5.1	△ 13.3	△ 4.6	△ 9.3

## ◆機械等

平成 26 年 10 月分

(調査の範囲) 伸銅製品を製造する事業所は全部、非鉄金属鋳物のうち銅・銅合金鋳物、界面活性剤を製造する事業所は従事者 10 人以上、非鉄金属鋳物のうちアルミニウム鋳物を製造する事業所は従事者 20 人以上、電線・ケーブルを製造する事業所は従事者 30 人以上、その他の区分については、従事者 50 人以上の事業所を調査の範囲とする。

第 6 表 生産高及び生産額

区 分	非 鉄 金 属 鋳 物 (kg)	動 力 伝 導 装 置 (千円)	静 止 電 気 機 械 器 具 (百万円)	開 閉 制 御 装 置 (百万円)	電 子 部 品 (百万円)	集 半 電 導 積 導 体 子 回 路 素 管 (百万円)	電 子 気 応 用 計 測 器 (百万円)	電 池 (百万円)
平成 23 年月平均	2,354,146	1,940,040	1,428	4,246	15,048	8,148	3,387	3,388
24	2,114,209	1,854,777	1,382	4,010	13,975	9,099	3,252	3,589
25	2,124,976	1,613,224	2,864	3,626	15,106	16,256	2,922	4,609
25 年 10 月	2,673,646	1,660,965	3,451	2,950	17,825	18,955	2,600	5,936
11	2,362,022	1,749,949	2,861	3,292	14,336	18,157	2,503	6,901
12	2,069,260	1,805,331	2,936	2,983	14,435	16,793	2,825	7,277
26 年 1 月	2,172,542	1,712,298	2,664	3,055	12,200	16,731	2,485	7,214
2	2,251,406	1,696,368	3,032	3,046	12,464	17,061	3,312	7,522
3	2,433,478	1,832,381	2,932	3,453	16,736	17,783	4,736	7,018
4	1,646,873	1,746,912	4,050	2,931	17,240	17,808	2,560	7,001
5	2,727,963	1,642,311	1,655	2,909	13,346	17,113	2,333	6,408
6	2,518,593	1,771,396	2,063	2,817	15,557	20,152	2,952	6,896
7	2,591,747	1,897,948	2,243	3,754	17,210	21,007	2,519	7,758
8	1,710,708	1,684,630	2,876	2,843	16,824	13,560	2,320	6,440
9	2,384,972	1,875,773	2,528	3,189	22,385	20,877	3,572	5,769
10	2,683,032	1,915,012	3,135	2,942	23,040	21,404	2,678	6,087
前月比 (%)	12.5	2.1	24.0	△ 7.7	2.9	2.5	△ 25.0	5.5
前年同月比 (%)	0.4	15.3	△ 9.2	△ 0.3	29.3	12.9	3.0	2.5

区 分	自 動 車 (百万円)	内 燃 機 関 電 装 品 品 (百万円)	計 測 機 器 (百万円)	製 造 装 置 (百万円)	デ ィ ス プ レ ィ ・ パ ネ ル ・ 製 造 装 置 (百万円)	半 導 体 製 造 装 置 (百万円)	段 ボ ル ム (千 m <sup>3</sup> )	界 面 活 性 剤 (t)	伸 銅 製 品 (t)	電 線 ・ ケ ー ブ ル (導 体 t)
平成 23 年月平均	1,691	18,106	6,596	2,856	24,648	1,425	1,076	918		
24	1,537	14,381	4,848	2,826	25,088	1,341	946	818		
25	14,974	14,055	5,397	2,228	25,563	1,279	954	817		
25 年 10 月	16,800	16,561	5,013	439	28,707	1,160	969	839		
11	16,095	15,423	5,410	1,980	29,739	1,263	906	853		
12	16,039	14,252	6,371	1,408	27,262	1,297	1,015	1,011		
26 年 1 月	17,881	15,386	6,478	747	17,052	1,251	953	935		
2	17,556	16,016	6,140	1,393	19,491	1,203	1,057	949		
3	19,087	17,023	7,070	3,083	22,153	1,266	1,082	1,104		
4	13,929	14,218	4,924	1,634	23,795	1,378	1,090	905		
5	14,094	13,647	4,963	1,534	22,015	1,244	1,095	888		
6	14,294	14,734	5,638	2,787	23,153	1,432	1,032	922		
7	14,121	17,418	5,754	1,772	23,038	1,227	1,085	944		
8	9,695	12,254	5,109	1,682	19,098	1,331	1,036	906		
9	13,176	17,059	6,763	666	21,286	1,025	974	993		
10	11,680	15,598	5,282	2,100	24,337	1,217	1,142	963		
前月比 (%)	△ 11.4	△ 8.6	△ 21.9	215.3	14.3	18.7	17.2	△ 3.0		
前年同月比 (%)	△ 30.5	△ 5.8	5.4	378.4	△ 15.2	4.9	17.9	14.8		

注 1 「平成 26 年生産動態統計調査の調査票改正」に基づき、集計結果を公表しています。

2 平成 26 年 1 月から、下記の内容について、変更等を行いました。

①調査票に合わせ、区分「電気計測器」と「電子応用装置」を統合し、「電気計測器及び電子応用装置」を設けました。

②区分「電池」と区分「半導体製造装置及びフラットパネル・ディスプレイ製造装置」を設けました。



# 鋳工業の動き

京都府鋳工業指数 26年10月分(速報)

図1 鋳工業生産指数 京都・全国・近畿の動き  
平成22年 = 100 (季節調整済)



図2 京都府鋳工業生産・出荷・在庫指数の動き  
平成22年 = 100 (季節調整済)



京都府鋳工業指数 (季節調整済指数)

平成22年 = 100

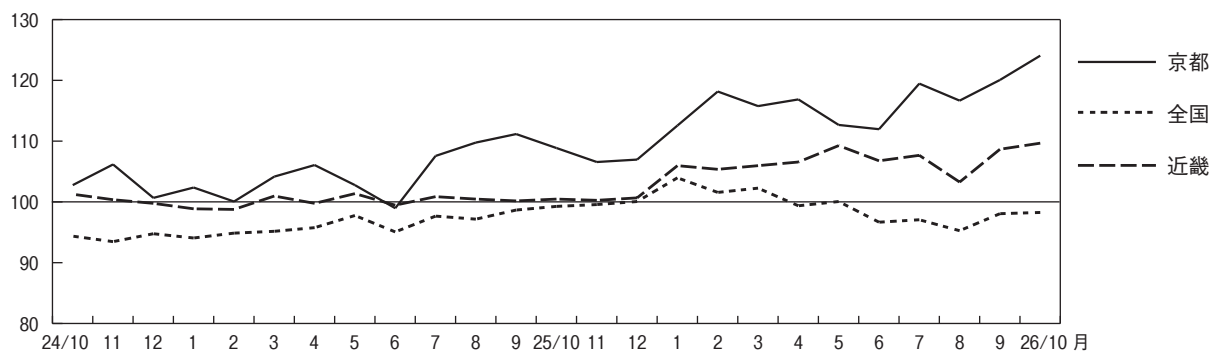
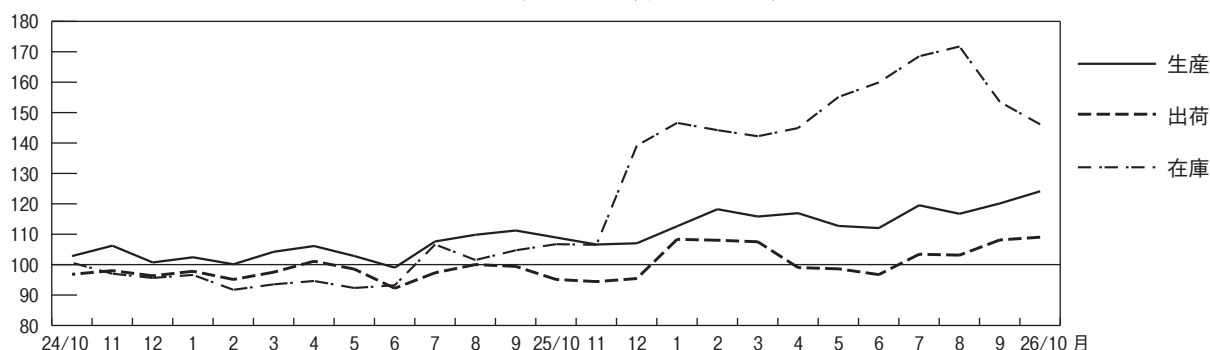
業種・特殊分類	生産指数				出荷指数				在庫指数			
	26年10月 (速報値)	26年9月	対前月 上昇率 (%)	対前年 同月 上昇率 (%)	26年10月 (速報値)	26年9月	対前月 上昇率 (%)	対前年 同月 上昇率 (%)	26年10月 (速報値)	26年9月	対前月 上昇率 (%)	対前年 同月 上昇率 (%)
製造工業	124.0	120.0	3.3	13.9	108.9	108.0	0.7	14.5	146.0	153.4	△ 4.8	37.0
鉄鋼業	108.8	109.7	△ 0.8	0.6	110.0	128.2	△ 14.2	△ 6.2	X	X	X	X
非鉄金属工業	102.0	94.7	7.7	6.4	94.9	89.5	6.0	5.1	130.1	129.2	0.7	11.7
金属製品工業	87.5	88.8	△ 1.5	△ 2.7	99.5	97.1	2.5	1.4	135.2	139.6	△ 3.2	11.2
はん用・生産用・業務用機械工業	112.9	87.5	29.0	22.7	112.1	91.1	23.1	21.4	78.2	67.7	15.5	4.9
はん用機械工業	119.8	112.2	6.8	1.5	119.1	112.2	6.1	0.6	X	X	X	X
生産用機械工業	119.2	80.3	48.4	50.2	118.6	80.7	47.0	58.2	X	X	X	X
業務用機械工業	99.6	83.6	19.1	5.4	97.0	93.7	3.5	△ 0.5	X	X	X	X
電子部品・デバイス工業	225.7	243.8	△ 7.4	37.5	210.2	227.4	△ 7.6	35.6	436.7	577.2	△ 24.3	100.1
電気・情報通信機械工業	134.5	139.9	△ 3.9	2.8	91.6	128.9	△ 28.9	3.1	265.8	352.0	△ 24.5	77.6
輸送機械工業	115.4	101.3	13.9	19.1	109.7	102.2	7.3	5.1	X	X	X	X
窯業・土石製品工業	106.3	104.7	1.5	6.6	96.9	103.6	△ 6.5	△ 5.3	104.6	101.6	3.0	8.8
化学工業	109.1	98.6	10.6	12.3	111.0	102.3	8.5	11.9	91.7	92.3	△ 0.7	△ 10.0
プラスチック製品工業	98.3	101.8	△ 3.4	0.9	96.8	99.4	△ 2.6	△ 0.1	76.1	78.9	△ 3.6	△ 2.3
繊維工業	80.9	82.0	△ 1.3	△ 2.4	66.7	67.4	△ 1.0	△ 2.8	74.3	75.3	△ 1.3	△ 9.1
食料品・たばこ工業	102.1	96.2	6.1	△ 3.9	91.3	83.0	10.0	29.1	37.4	41.9	△ 10.7	165.7
印刷工業	92.1	93.4	△ 1.4	9.8	92.1	93.4	△ 1.4	9.8	-	-	-	-
その他工業	99.2	90.3	9.9	△ 4.5	101.8	102.2	△ 0.4	△ 4.4	164.5	150.4	9.4	26.6
最終需要財	111.9	99.5	12.5	7.9	99.1	96.0	3.2	18.7	111.6	112.0	△ 0.4	24.7
投資財	116.5	88.4	31.8	28.0	114.8	97.7	17.5	26.8	105.2	103.1	2.0	13.3
資本財	117.9	89.3	32.0	30.2	116.1	98.9	17.4	28.9	105.0	101.2	3.8	12.9
建設財	92.7	66.7	39.0	△ 10.8	95.4	71.2	34.0	△ 8.7	107.7	111.0	△ 3.0	15.7
消費財	109.3	109.9	△ 0.5	△ 3.6	89.8	95.1	△ 5.6	13.3	116.8	119.6	△ 2.3	34.4
耐久消費財	164.9	204.7	△ 19.4	△ 11.5	85.6	135.3	△ 36.7	△ 27.2	180.9	214.5	△ 15.7	35.1
非耐久消費財	99.3	96.3	3.1	△ 1.0	91.0	83.6	8.9	29.0	66.1	64.1	3.1	33.0
生産財	127.3	132.0	△ 3.6	17.8	116.3	119.9	△ 3.0	12.0	162.6	172.9	△ 6.0	41.6

注1 前月値は確報値

注2 対前年同月上昇率は原指数による

# 統 計 で み

## 京都府の主要指標

年 月	1)	2)	3)	4)	5)	6)	7)	8)	9) 賃金指数 平成22年=100		10)	
	推計人口 (年は10月 1日現在)	出生児数	死亡者数	転入者数	転出者数	世帯数 (年は10月 1日現在)	婚姻数	離婚数	名 目	実 質	所定外 労働時間 指 数 平成22年=100	
平成 21年	人	人	人	人	人	世帯	件	件				
21	2,638,972	21,680	23,397	125,656	127,632	1,115,311	13,640	5,054	102.3	101.5	94.8	
22	2,636,092	21,330	24,081	121,394	123,409	1,122,057	13,664	4,964	100.0	100.0	100.0	
23	2,632,496	21,326	25,000	122,000	121,922	1,130,118	12,900	4,713	96.4	96.4	103.4	
24	2,627,313	20,389	25,403	120,311	120,480	1,135,489	13,189	4,646	95.3	95.4	114.1	
25	2,620,210	20,407	25,673	121,207	123,044	1,143,540	12,746	4,581	96.6	96.0	124.0	
25年11月	2,620,699	1,602	2,136	7,192	7,416	1,144,854	1,450	322	85.6	84.1	123.4	
12	2,619,941	1,677	2,364	7,648	7,993	1,145,010	1,045	407	164.5	161.1	121.3	
26年1月	2,618,909	1,724	2,840	7,195	7,753	1,144,836	864	388	85.1	83.8	111.7	
2	2,617,235	1,452	2,227	7,841	9,046	1,144,377	1,195	325	81.2	80.0	113.8	
3	2,615,255	1,585	2,227	22,375	25,040	1,143,699	1,412	504	86.3	84.6	122.3	
4	2,611,948	1,628	2,119	18,052	13,267	1,145,563	1,094	364	86.2	82.5	124.5	
5	2,616,242	1,694	2,004	8,188	8,091	1,150,516	1,039	370	82.9	78.9	113.8	
6	2,616,029	1,604	1,870	7,467	7,998	1,151,058	948	342	137.3	130.8	111.7	
7	2,615,232	1,785	1,981	8,801	8,856	1,151,205	1,114	357	108.0	103.1	107.4	
8	2,614,981	1,658	1,971	7,875	8,706	1,151,814	p897	p365	85.5	81.4	100.0	
9	2,613,837	1,837	2,111	8,935	8,904	1,151,661	p894	p334	84.0	79.6	104.3	
10	2,613,594	1,815	2,184	9,471	8,597	1,152,168	p1,016	p416	83.7	79.6	112.8	
11	2,614,099	1,485	2,040	6,839	6,782	1,153,543	...	...	...	...	...	
資料出所	府 企 画 統 計 課						厚生労働省	府 企 画 統 計				

注 1)～6)は外国人を含む 1)、6)の各月は1日現在、平成22年は国勢調査 2)～5)の各年は前年10月～当年9月の計 4)、5)は京都府産業計 12)はパートタイムを含み、季節調整済、年は年度平均 13)は季節調整済、在庫指数の年は年末値 14)は大府、滋賀県、奈良分順次試算される(24年4月～)

## 全国の主要指標

年 月	1)	2)	3)	4)	5)	6)	7)	8) 労働力人口		9)	10) 賃金指数 平成22年=100		11)
	推計人口 (年は10月 1日現在)	出生児数	死亡者数	入国者数	出国者数	婚姻数	離婚数	就業者	完全失業者	完全失業率	名 目	実 質	所定外 労働時間 指 数 平成22年=100
平成 21年	千人	千人	千人	千人	千人	千件	千件	万人	万人	%			
21	128,032	1,074	1,140	3,114	3,237	708	253	6,314	336	5.1	99.5	98.7	90.8
22	128,057	1,067	1,180	2,840	2,840	700	251	6,298	334	5.1	100.0	100.0	100.0
23	127,799	1,062	1,246	2,686	2,765	662	236	6,289	302	4.6	99.8	100.1	101.0
24	127,515	1,034	1,245	2,757	2,836	669	235	6,270	285	4.3	99.1	99.4	101.6
25	127,298	1,032	1,270	2,796	2,782	661	231	6,311	265	4.0	99.1	98.9	103.9
25年11月	127,295	83	109	180	173	73	17	6,371	249	3.9	87.4	86.4	109.8
12	127,277	90	119	248	262	57	20	6,319	225	3.7	171.6	169.6	111.8
26年1月	127,235	80	123	277	282	43	17	6,262	238	3.7	85.0	84.2	103.9
2	127,187	74	110	197	212	60	17	6,283	232	3.6	82.7	81.8	106.9
3	127,136	79	114	278	244	69	24	6,298	246	3.6	87.4	86.2	113.7
4	127,136	78	104	239	252	53	20	6,338	254	3.6	86.6	83.3	113.7
5	127,098	83	101	230	198	52	17	6,398	242	3.5	84.9	81.3	104.9
6	127,113	82	93	224	194	49	18	6,389	245	3.7	139.0	133.3	104.9
7	127,132	90	96	...	...	58	19	6,357	248	3.8	116.5	111.7	106.9
8	p127,130	p90	p99	...	...	p49	p17	6,363	231	3.5	86.4	82.6	102.0
9	p127,040	p93	p99	...	...	p43	p19	6,402	233	3.6	84.1	80.2	105.9
10	p127,090	p92	p105	...	...	p50	p19	6,390	233	3.5	84.4	80.8	108.8
11	p127,080	...	...	...	...	...	...	p6,371	p219	p3.5	p86.1	p82.7	p108.8
資料出所	総務省	厚生労働省		総務省	厚生労働省		総 務 省			厚 生 労 働			

注 1)～5)は外国人を含む 1)の各月は1日現在、平成22年は国勢調査 2)～5)の各年は前年10月～当年9月の計 4)、5)は法務省の正規上で、就業者には休業中を含む。年は平均、月は月末現在 8)、9)の平成23年は補完推計値 9)は季節調整済 10)～12)は規模5人以上力500kW以上 16)は1件500万円以上の工事。年は年度計。平成25年4月以降推計方法変更、24年4月から再集計

# 指 標

11) 常 用 雇 用 指 数 平成22年=100	12) 有 求 倍 率	13) 鉱工業指数 平成22年=100			14) 使用電力量 (電灯・電力計) (年は年度間)	ガス販売量	着工建築物		着工新設住宅		15) 建設工事 受注請負 契約額 (公共機関から の受注工事)	年 月
		生産指数	出荷指数	在庫指数			床面積 の合計	工事費 予定額	戸 数	床面積 の合計		
	倍				千 kWh	千 MJ	千㎡	百万円	戸	千㎡	百万円	
100.7	0.51	86.6	88.7	97.2	7,157,756	38,409,214	2,151	399,748	15,193	1,205	178,227	平成 21 年
100.0	0.59	100.0	100.0	98.6	7,690,522	39,648,526	2,069	367,373	15,269	1,236	122,017	22
100.1	0.68	97.2	97.5	104.9	7,353,439	39,146,782	2,284	383,172	14,681	1,222	108,626	23
101.4	0.81	99.2	95.8	94.6	7,177,428	38,361,132	2,141	357,964	15,408	1,268	174,047	24
101.0	0.94	105.2	96.6	138.7	7,073,799	37,612,970	2,624	490,452	18,812	1,579	279,528	25
101.2	0.97	105.6	92.7	110.0	526,892	2,738,770	189	32,389	1,722	141	16,208	25 年 11 月
101.1	0.98	106.1	93.8	140.1	576,956	3,384,163	271	46,920	2,114	179	25,662	12
100.3	0.97	111.5	108.1	148.1	837,941	4,330,472	495	66,464	1,629	151	19,316	26 年 1 月
99.6	0.98	114.5	105.5	143.0	712,401	3,909,545	247	44,228	1,370	119	15,660	2
99.5	0.99	115.7	107.4	142.1	631,829	3,864,838	180	40,476	1,499	119	36,306	3
100.6	1.01	116.8	98.9	144.8	537,775	3,325,134	263	55,031	1,330	119	9,460	4
100.6	1.01	112.6	98.5	155.0	506,385	2,736,266	257	66,397	1,364	112	21,799	5
100.8	1.04	111.9	96.6	159.8	419,855	2,502,991	165	30,369	1,425	110	23,192	6
101.0	1.07	119.4	103.3	168.4	473,179	2,669,542	223	40,651	1,912	147	16,674	7
101.1	1.05	116.6	103.0	171.6	639,276	2,618,409	167	33,432	1,272	101	24,254	8
101.1	1.05	120.0	108.0	153.4	515,463	2,595,801	191	35,640	1,632	127	24,306	9
101.6	1.03	p124.0	p108.9	p146.0	448,638	2,565,216	161	31,961	1,292	106	29,743	10
...	1.08	...	...	...	493,413	2,771,825	183	39,059	1,319	108	13,623	11
課	京 都 労 働 局	府 企 画 統 計 課			関 西 電 力 京 都 支 店	大 阪 ガ ス 京 都 支 社 他	国 土 交 通 省	資料出所				

内市町村間移動、京都市内間移動含む 7)、8)は日本における日本人。ただし、速報値は外国人も含む 9)、10)、11)は規模5人以上で調査県の一部を含む。電力データは、特定規模需要を除く 15)は1件500万円以上の工事。年は年度計。平成25年4月以降推計方法変更、過去

12) 常 用 雇 用 指 数 平成22年=100	13) 有 求 倍 率	14) 鉱工業指数 平成22年=100			使用電力量(電灯・電力) (年は年度間)		ガス 販売量	着工建築物		着工新設住宅		16) 建設工事 受注請負 契約額 (公共機関から の受注工事)	年 月
		生産指数	出荷指数	在庫指数	総 数	15) 大口電力		床面積 の合計	工事費 予定額	戸 数	床面積 の合計		
	倍				千万 kWh	千万 kWh	百万 MJ	千㎡	億円	千戸	千㎡	億円	
99.6	0.45	86.5	86.6	100.5	89,667	38,554	1,379,474	115,486	204,066	788	68,324	95,332	平成 21 年
100.0	0.56	100.0	100.0	102.9	93,106	39,725	1,473,633	121,455	206,913	813	72,910	85,677	22
100.6	0.68	97.2	96.3	105.0	88,379	38,190	1,469,671	126,509	213,030	834	75,355	90,734	23
101.3	0.82	97.8	97.5	110.5	87,528	37,404	1,535,875	132,609	220,260	883	78,413	128,432	24
102.1	0.97	97.0	96.9	105.7	87,603	37,565	1,517,985	147,673	254,357	980	87,210	156,076	25
102.9	1.01	99.5	99.1	105.7	6,753	3,071	114,824	13,065	22,726	91	8,109	11,049	25 年 11 月
102.9	1.03	100.0	99.3	105.5	7,115	3,096	134,465	12,637	22,389	90	7,788	12,377	12
102.5	1.04	103.9	104.4	105.1	8,290	3,070	167,598	12,050	21,841	78	6,755	7,918	26 年 1 月
102.3	1.05	101.5	103.4	104.2	7,880	2,964	156,293	10,476	19,054	70	6,004	10,912	2
101.9	1.07	102.2	103.2	105.7	7,536	3,144	154,652	10,691	19,746	69	5,915	22,945	3
103.2	1.08	99.3	98.0	105.2	6,863	3,013	133,446	11,750	21,733	75	6,496	13,563	4
103.6	1.09	100.0	97.0	108.4	6,559	3,038	117,900	10,163	19,007	68	5,785	10,203	5
104.0	1.10	96.6	95.2	110.6	6,535	3,128	113,965	11,884	22,053	76	6,507	16,182	6
104.3	1.10	97.0	95.9	111.6	7,103	3,364	120,836	11,259	20,073	73	6,231	15,774	7
104.2	1.10	95.2	93.9	112.6	7,771	3,234	115,461	11,308	20,288	74	6,315	13,974	8
104.2	1.09	98.0	98.0	111.8	7,092	3,185	112,833	10,878	20,786	76	6,389	15,921	9
104.2	1.10	98.4	98.6	111.3	6,638	3,145	109,332	12,376	23,308	79	6,584	14,688	10
p104.2	1.12	p97.8	p97.2	p112.4	...	...	p116,290	10,885	19,489	78	6,432	10,689	11
省	経 済 産 業 省	資源エネルギー庁			国 土 交 通 省		資料出所						

出入国者数で、短期滞在者(滞在期間90日以内の者)を除く 6)、7)は日本における日本人。ただし、速報値は外国人を含む 8)は15歳以上で調査産業計 13)はパートタイムを含み、季節調整済、年は年度平均 14)は季節調整済、在庫指数の年は年末値 15)は産業用の契約電

## 京都府の主要指標（つづき）

年 月	大型小売店販売額		京都市 消費者 物価指数 平成22年=100	16)京都市勤労者世帯 の家計（年は年平均）		17)銀行勘定 （年・月末残高）		18)手形交換高	
	百貨店	スーパー		実収入	消費支出	実質預金	貸出	枚数	金額
平成21年	百万円	百万円		円	円	百万円	百万円	千枚	億円
21	254,430	275,959	100.9	504,657	317,310	10,774,288	5,869,973	2,738	47,929
22	244,312	267,759	100.0	517,740	322,331	10,869,113	5,690,395	2,513	39,450
23	237,575	262,726	100.1	535,469	323,464	10,879,405	5,593,513	2,239	35,252
24	237,246	259,705	100.0	520,430	304,179	10,967,291	5,603,556	2,038	32,615
25	237,605	258,693	100.6	573,159	345,984	11,437,598	5,443,920	1,915	33,771
25年11月	21,515	21,796	101.6	484,684	336,539	11,291,271	5,440,631	137	2,264
12	27,741	25,696	101.8	1,155,313	429,373	11,437,598	5,443,920	181	3,026
26年1月	21,666	22,446	101.4	560,025	384,431	11,473,804	5,366,415	155	2,877
2	16,982	19,732	101.3	516,722	403,051	11,333,508	5,359,553	142	2,644
3	26,100	24,253	101.7	526,217	436,805	11,665,172	5,469,968	150	3,167
4	16,421	20,380	103.8	506,547	436,212	11,701,171	5,344,061	152	2,986
5	17,879	20,673	104.3	469,606	367,768	11,608,002	5,309,384	140	2,834
6	18,468	21,520	104.2	654,246	366,109	11,548,659	5,321,881	165	3,393
7	21,065	21,592	104.1	707,724	306,300	11,223,661	5,311,348	169	2,656
8	17,429	22,153	104.2	429,046	299,704	11,264,864	5,323,769	130	2,198
9	17,607	20,382	104.6	474,487	342,121	11,377,815	5,454,021	154	2,981
10	18,381	21,862	104.3	462,563	288,171	11,302,859	5,350,591	144	2,387
11	p21,435	p22,449	103.8	p484,469	p333,088	...	...	124	2,130
資料出所	経済産業省		総務省	日本銀行京都支店		京都銀			

注 16)は農林漁家世帯を含む数値 17)の実質預金は小切手、手形を差し引いたもの 18)、19)は法務大臣指定の手形交換所における数値

## 全国の主要指標（つづき）

年 月	大型小売店販売額		国内企業 物価指数 平成22年 =100	消費者 物価指数 平成22年 =100	17) 勤労者世帯の家計 指数は平成22年 = 100 (年は平均値)			18) 銀行勘定 （年・月末残高）		19) 日銀券 発行高 (年・月中平均)	20)手形交換高		
	百貨店	スーパー			実収入	消費支出		実質預金	貸出		枚数	金額	
			実質指数	実質指数									
平成21年	億円	億円			円			億円	億円	億円	千枚	億円	
21	71,772	125,986	100.1	100.7	518,226	...	319,060	...	5,694,862	4,285,679	764,627	96,210	3,735,306
22	68,418	127,373	100.0	100.0	520,692	...	318,315	...	5,784,850	4,204,178	771,516	87,993	3,758,952
23	66,606	129,327	101.5	99.7	510,149	...	308,838	...	5,986,681	4,258,582	792,805	82,585	3,796,315
24	66,389	129,527	100.6	99.7	518,506	...	313,874	...	6,136,909	4,338,238	809,455	77,453	3,692,034
25	67,195	130,579	101.9	100.0	523,589	...	319,170	...	6,406,333	4,491,346	835,997	73,051	3,664,450
25年11月	6,108	10,855	102.5	100.8	436,293	99.4	300,994	98.8	6,348,278	4,441,727	839,935	4,905	266,444
12	7,824	13,575	102.8	100.9	905,822	98.8	358,468	98.6	6,406,333	4,491,346	870,015	6,662	312,149
26年1月	6,049	11,068	103.0	100.7	438,646	100.2	325,804	100.8	6,375,587	4,469,222	871,198	6,373	302,108
2	4,785	9,905	102.8	100.7	479,268	98.6	294,509	99.7	6,382,113	4,469,745	854,749	5,523	276,421
3	7,359	12,202	102.8	101.0	438,145	98.3	384,680	111.8	6,517,511	4,532,400	861,177	5,798	320,966
4	4,611	10,066	105.7	103.1	463,964	94.7	329,976	93.3	6,505,466	4,486,099	860,389	5,797	303,794
5	5,113	10,811	106.0	103.5	421,117	95.9	293,050	92.1	6,496,043	4,491,457	861,273	4,962	286,016
6	5,402	10,915	106.2	103.4	710,375	94.5	295,738	93.4	6,526,456	4,504,749	856,484	6,656	335,395
7	6,005	11,169	106.6	103.4	555,276	93.8	311,693	95.0	6,445,848	4,493,319	863,217	6,420	276,647
8	4,738	11,526	106.4	103.6	463,810	93.9	305,836	92.1	6,461,625	4,503,870	864,799	4,656	223,625
9	4,886	10,427	106.4	103.9	421,809	94.0	303,614	94.2	6,528,731	4,549,079	862,960	6,306	270,232
10	5,293	10,772	105.5	103.6	488,273	96.8	316,154	95.4	6,469,364	4,534,992	865,271	5,550	246,383
11	p6,173	p11,125	p105.3	103.2	p431,543	p95.5	p306,230	p96.2	6,566,581	4,562,602	870,990	4,396	206,526
資料出所	経済産業省	日本銀行	総務省	日本銀行		日本銀行		全国銀					

注 17)の指数は季節調整済。農林漁家世帯を含む数値 18)はオフショア勘定を含むベース。実質預金は小切手、手形を差し引いたもの 19) 24)はインターバンク米ドル直物終値で、年月末現在 25)は「金鉱」「非貨幣用金」を含む。年は年度計。季節調整済。日本銀行金融経済統計

19) 不渡手形		20) 企業倒産		21) 新車登録台数 (年は年度間)	22) 生活保護 (年は年度平均)		火災発生件数	年 月
枚数	金額	件数	負債金額		被保護世帯	被保護実人員		
枚	百万円	件	百万円	台	世帯	人	件	
2,415	3,809	517	112,080	61,623	36,658	54,725	547	平成 21 年
1,836	3,700	478	71,942	59,843	39,009	58,047	554	22
1,311	1,648	394	56,912	57,709	40,597	59,960	610	23
1,388	3,110	366	44,242	59,364	41,937	61,448	645	24
1,109	1,504	376	53,071	64,255	42,570	61,820	621	25
27	60	24	1,155	5,264	42,635	61,783	124	25 年 11 月
56	58	24	4,421	4,646	42,615	61,734	p146	
99	96	32	2,903	5,275	42,612	61,796		p145
50	874	25	2,518	6,509	42,533	61,605	2	
70	100	21	1,466	9,041	42,711	62,496	3	
43	46	31	2,748	3,277	42,562	61,325	4	
20	8	23	2,665	3,869	42,616	61,243	5	
41	62	32	24,662	5,118	42,579	61,160	6	
47	31	28	2,490	5,171	42,688	61,320	7	
43	42	18	1,196	3,840	42,656	61,276	...	8
151	177	22	1,496	6,190	42,713	61,306	...	9
96	110	32	4,091	4,738	42,816	61,465	...	10
62	57	24	1,937	4,610	...	...	...	11
行 協 会		東京商工リサーチ 京都支店		近畿運輸局 京都運輸支局	府福祉・援護課		府消防 安全課	資料出所

20)は負債総額1000万円以上 21)は軽自動車を含まない 22)は現に保護を受けている世帯・人員のみ

21) 不渡手形		22) 企業倒産		23) 新車登録台数	24) 外国為替相場 1ドルにつき	25) 貿易(通関実績)		26) 国内総生産 (年は年度間)		年 月
枚数	金額	件数	負債総額			輸出	輸入	名目	実質	
枚	百万円	件	百万円	千台	円	億円	億円	億円	億円	
151,298	346,010	15,480	6,930,074	2,921	92.13	590,079	538,209	4,739,339	4,954,978	平成 21 年
85,254	295,470	13,321	7,160,773	3,230	81.51	677,888	624,567	4,802,325	5,124,225	22
72,760	191,312	12,734	3,592,920	2,689	77.57	652,885	697,106	4,739,048	5,144,127	23
58,099	192,046	12,124	3,834,563	3,390	86.32	639,400	720,978	4,744,749	5,196,318	24
42,145	153,163	10,855	2,782,347	3,263	105.37	708,574	846,129	4,831,103	5,305,915	25
1,891	6,418	862	137,884	276	102.24	58,988	71,999	4,818,076	5,279,573	25 年 11 月
2,798	12,314	750	134,377	254	105.37	61,092	74,163	4,882,915	5,355,137	
3,543	12,766	864	315,149	292	102.49	52,524	80,474			4,882,915
2,521	12,116	782	116,195	336	101.66	57,993	66,041	4,882,915	5,355,137	
2,781	25,814	814	116,997	481	102.98	63,836	78,343	4,887,300	5,262,697	3
3,162	18,346	914	141,087	189	102.51	60,675	68,824			4,887,300
1,907	9,607	834	172,641	207	101.64	56,074	65,182	4,843,820	5,237,584	5
4,133	12,587	865	192,037	265	101.39	59,405	67,690			4,843,820
2,548	5,584	882	129,492	286	102.87	61,920	71,569	4,843,820	5,237,584	7
1,862	17,676	727	135,764	207	103.83	57,063	66,590			4,843,820
3,931	11,911	827	136,799	315	109.42	63,825	r73,466	...	...	9
2,559	17,801	800	124,113	241	111.23	66,887	74,256			...
1,634	16,317	736	115,477	239	118.22	...	...	...	...	11
行 協 会		東京商工リサーチ		日本自動車販売 協会連合会	日本銀行	財 務 省		内 閣 府		資料出所

の年計数は月次計数の単純平均 20)、21)は法務大臣指定の手形交換所における数値 22)は負債総額1000万円以上 23)は軽自動車を含まない 月報による 26)の月は年率で、季節調整済、2005暦年連鎖価格。四半期別 GDP 速報

(単位:件、人、倍)

職業紹介状況

(京都労働局)

項目	1) 一般						3) うち中高年齢者		4) 日雇前月 繰越有効 求職者数
	新規求職 申込件数	就 職 数	新 規 求人数	充足数	2) 求人倍率		新規求職 申込件数	就 職 数	
					新 規	有 効			
平成23年度	110,757	26,698	105,483	27,702	1.11	0.68	31,559	7,013	2,025
24	104,912	26,243	119,817	26,950	1.34	0.81	31,004	7,395	2,096
25	96,440	26,176	125,493	26,424	1.52	0.94	28,778	7,496	2,104
25年11月	6,515	2,000	9,957	2,005	1.51	0.97	1,919	577	} 2,118
12	5,666	1,869	9,342	1,823	1.54	0.98	1,705	530	
26年1月	8,538	1,733	10,925	1,813	1.60	0.97	2,563	499	} 2,120
2	7,792	2,103	11,598	2,141	1.68	0.98	2,452	619	
3	8,663	2,875	10,418	2,885	1.59	0.99	2,596	938	
4	10,584	2,413	10,447	2,436	1.57	1.01	3,525	644	} 2,146
5	7,822	2,171	10,270	2,222	1.53	1.01	2,430	638	
6	7,477	2,061	9,862	2,074	1.67	1.04	2,329	582	} 2,169
7	7,372	2,083	11,195	2,079	1.70	1.07	2,265	619	
8	6,945	1,592	9,477	1,630	1.51	1.05	2,093	470	
9	7,530	2,060	10,981	2,074	1.68	1.05	2,305	632	} 2,169
10	7,352	2,118	11,399	2,151	1.68	1.03	2,290	684	
11	5,688	1,732	9,439	1,771	1.69	1.08	1,776	513	} ...

注 1)は常用労働及び臨時・季節労働を合わせたもの。また、新規学卒(中・高卒)及びパートタイムを除く。ただし、2)は  $\frac{\text{新規(月間有効)求人数}}{\text{新規(月間有効)求職申込件数}}$  で、パートタイムを含み、季節調整済 3)は一般の内数で45歳以上 4)は、平成24年4月から四半期毎の次期繰越数となる。年度は年度平均

(単位:事業所、人、千円)

雇用保険状況

(京都労働局)

項目	1) 適用状況		給付(一般)		
	適用事業所数	被保険者数	2) 受給者実人員		3) 基本手当支給金額
			2) 受給者実人員	3) 基本手当支給金額	
平成23年度	41,723	689,762	12,526	18,417,873	
24	41,947	693,461	12,884	18,869,397	
25	42,067	700,148	11,401	16,401,587	
25年11月	41,935	703,597	11,030	1,254,346	
12	41,994	704,245	10,651	1,137,616	
26年1月	42,035	701,477	10,586	1,424,742	
2	42,084	701,248	9,756	1,083,327	
3	42,067	700,148	9,457	1,105,702	
4	42,237	702,578	9,180	1,111,263	
5	42,332	709,658	10,896	1,243,332	
6	42,386	710,753	10,961	1,269,968	
7	42,424	709,339	11,564	1,501,311	
8	42,438	710,186	11,274	1,249,072	
9	42,107	709,026	11,385	1,391,134	
10	42,196	708,811	10,841	1,350,171	
11	42,234	709,800	10,057	1,135,440	

注 1)の年度は年度末現在、各月は月末現在 2)の年度は年度平均 3)の年度は年度合計

(単位:㎡、万円)

構造別着工建築物

(国土交通省)

項目	木 造		鉄骨鉄筋 コンクリート造		鉄筋コンクリート造		鉄 骨 造		コンクリート ブロック造、その他	
	床面積 の合計	工事費 予定額	床面積 の合計	工事費 予定額	床面積 の合計	工事費 予定額	床面積 の合計	工事費 予定額	床面積 の合計	工事費 予定額
平成23年	847,905	13,908,374	72,054	1,494,024	577,273	11,510,155	766,621	11,239,628	19,879	165,044
24	831,984	13,466,188	83,706	2,070,244	578,280	10,324,836	633,183	9,832,377	13,800	102,748
25	964,268	15,856,171	141,431	3,841,443	682,791	14,543,816	823,317	14,704,022	12,250	99,778
25年11月	93,041	1,528,041	735	11,900	37,273	588,898	57,129	1,108,032	324	2,062
12	92,445	1,508,437	4,151	90,000	81,834	1,431,264	92,507	1,658,270	548	4,002
26年1月	68,690	1,141,063	-	-	81,713	1,116,509	344,162	4,385,859	275	2,990
2	73,357	1,246,295	11,145	370,500	100,923	1,667,914	61,438	1,136,479	196	1,660
3	74,884	1,303,995	-	-	51,848	1,982,697	52,477	752,580	748	8,360
4	69,238	1,220,905	-	-	62,415	1,417,970	130,980	2,857,626	703	6,573
5	57,927	960,138	32	470	71,082	2,283,879	126,430	3,362,620	2,002	32,620
6	72,750	1,214,139	-	-	27,664	563,100	64,231	1,256,643	580	3,016
7	63,967	1,042,825	2,192	27,425	78,052	1,511,836	77,237	1,461,914	1,555	21,148
8	75,564	1,238,120	7,143	206,000	37,152	940,691	46,482	942,027	991	16,326
9	83,176	1,393,047	1,203	24,000	35,942	663,939	70,140	1,479,580	439	3,470
10	66,003	1,118,174	2,840	80,000	46,304	1,084,953	45,483	905,054	858	7,886
11	64,498	1,062,628	978	20,100	47,876	1,237,586	69,169	1,580,728	644	4,824

(単位：戸、㎡)

## 利用関係別着工新設住宅

(国土交通省)

項目	総数		持家		貸家		給与住宅		分譲住宅	
	戸数	床面積の計	戸数	床面積の計	戸数	床面積の計	戸数	床面積の計	戸数	床面積の計
平成23年	14,681	1,221,750	4,549	533,360	5,048	235,280	50	3,998	5,034	449,112
24	15,408	1,267,595	4,642	542,937	5,271	243,012	196	12,648	5,299	468,998
25	18,812	1,578,611	5,420	635,049	6,924	336,267	232	22,202	6,236	585,093
25年11月	1,722	141,370	537	61,307	681	35,210	2	454	502	44,399
12	2,114	179,454	551	62,646	577	28,214	5	686	981	87,908
26年1月	1,629	151,080	398	47,039	352	20,508	3	544	876	82,989
2	1,370	118,696	359	42,835	483	24,132	2	320	526	51,409
3	1,499	119,200	383	46,504	737	36,724	15	550	364	35,422
4	1,330	118,828	380	44,536	470	28,844	1	85	479	45,363
5	1,364	112,266	334	40,376	490	25,853	15	633	525	45,404
6	1,425	109,925	355	42,896	726	35,321	34	1,629	310	30,079
7	1,912	146,711	382	46,102	837	40,231	-	-	693	60,378
8	1,272	101,316	381	46,159	567	24,786	3	406	321	29,965
9	1,632	126,813	425	51,136	893	45,755	9	909	305	29,013
10	1,292	106,029	355	41,418	582	32,696	1	124	354	31,791
11	1,319	108,323	357	41,644	576	31,207	6	932	380	34,540

(単位：百万円)

## 百貨店商品別販売額

(経済産業省)

項目	総額	紳士服・洋品	婦人・子供服・洋品	その他の衣料品	身の回り品	飲食料品	家具	家庭用電気機械器具	家庭用品	その他の商品	食堂・喫茶
24	237,246	18,396	70,570	4,750	27,505	63,874	2,730	770	8,822	28,585	11,243
25	237,605	18,249	70,377	4,860	27,902	63,352	2,756	731	8,690	29,526	11,163
25年11月	21,515	1,881	6,218	396	2,219	5,992	220	60	743	2,767	1,018
12	27,741	2,185	7,109	444	3,324	8,994	266	75	1,010	3,333	1,003
26年1月	21,666	2,080	7,652	478	2,737	4,532	237	53	715	2,259	924
2	16,982	1,097	4,697	336	1,954	4,870	225	51	600	2,350	803
3	26,100	1,786	8,266	767	3,409	5,119	391	86	991	4,242	1,042
4	16,421	1,308	5,068	235	1,873	4,344	177	51	585	1,850	931
5	17,879	1,492	5,487	303	2,211	4,423	180	64	620	2,167	932
6	18,468	1,440	5,421	367	2,095	5,052	168	58	617	2,366	883
7	21,065	1,423	5,982	493	2,284	6,225	274	58	684	2,666	976
8	17,429	1,003	4,390	365	1,859	5,208	224	38	640	2,502	1,199
9	17,607	1,252	5,458	371	2,052	4,220	219	63	576	2,491	905
10	18,381	1,600	5,856	367	2,142	4,257	215	41	604	2,429	870
11 p	21,435	1,895	6,087	435	2,364	5,773	218	53	681	2,857	1,073

注 従業員50人以上の小売事業所のうち百貨店(日本標準産業分類(平成14年3月改定)551の百貨店、総合スーパーのうちスーパーに該当しない事業所であって、かつ、売場面積が特別区及び政令指定都市で3,000㎡以上、その他の地域で1,500㎡以上の事業所)京都市内4(平成26年9月までは5)事業所の販売額

(単位：百万円、事業所)

## スーパー商品別販売額

(経済産業省)

項目	総額	紳士服・洋品	婦人・子供服・洋品	その他の衣料品	身の回り品	飲食料品	家具	家庭用電気機械器具	家庭用品	その他の商品	食堂・喫茶	事業所数
24	259,705	7,802	18,277	2,705	6,255	159,856	1,540	4,840	7,076	49,174	2,180	72
25	258,693	7,376	17,172	2,463	5,943	161,724	1,475	4,734	6,997	48,643	2,165	72
25年11月	21,796	767	1,675	281	487	13,296	170	431	573	3,897	221	71
12	25,696	816	1,645	301	472	15,932	167	523	721	4,924	197	72
26年1月	22,446	697	1,472	215	508	14,192	112	458	580	4,017	195	72
2	19,732	440	1,053	145	379	12,787	85	384	503	3,865	92	72
3	24,253	588	1,486	218	589	14,030	142	732	750	5,617	99	72
4	20,380	497	1,240	118	464	12,887	88	282	525	4,022	256	71
5	20,673	571	1,388	149	474	13,391	103	290	544	3,510	253	71
6	21,520	704	1,523	202	488	13,607	116	423	574	3,623	259	71
7	21,592	537	1,433	198	447	13,852	99	381	545	3,837	264	72
8	22,153	474	1,200	169	452	14,593	90	357	541	4,189	87	72
9	20,382	416	1,082	164	461	13,445	92	271	506	3,839	106	72
10	21,862	596	1,407	207	446	13,847	154	425	537	3,980	262	73
11 p	22,449	730	1,619	244	491	13,985	155	444	575	3,975	231	73

注 従業員50人以上の小売事業所のうち売場面積の50%以上についてセルフサービス方式を採用し、かつ、売場面積が1,500㎡以上の事業所の販売額。事業所数は年・月末現在

(単位：件、百万円)

業種分類別企業整理（倒産）状況

(東京商工リサーチ京都支店)

項目	総数		農・林・漁・鉱業		建設業		製造業		卸売業		小売業		金融、保険業		不動産業		運輸業		情報通信業		サービス業他	
	件数	負債金額	件数	負債金額	件数	負債金額	件数	負債金額	件数	負債金額	件数	負債金額	件数	負債金額	件数	負債金額	件数	負債金額	件数	負債金額	件数	負債金額
平成23年	394	56,912	2	1,100	98	7,787	49	13,019	36	5,494	43	7,259	-	-	11	1,792	13	3,899	11	615	131	15,947
24	366	44,242	1	80	98	12,096	38	5,901	45	10,278	59	2,552	1	41	5	390	18	2,593	8	838	93	9,473
25	376	53,071	2	2,920	100	8,876	54	10,972	44	13,504	67	3,054	2	66	11	4,974	11	967	14	999	71	6,739
25年11月	24	1,155	-	-	7	174	2	93	3	310	7	246	-	-	-	-	2	180	1	110	2	42
12	24	4,421	-	-	5	245	-	-	4	2,923	4	71	1	45	2	345	2	162	1	45	5	585
26年1月	32	2,903	-	-	6	233	6	923	3	738	3	235	-	-	1	43	1	21	-	-	12	710
2	25	2,518	-	-	7	1,099	2	320	1	84	2	132	-	-	1	15	2	550	-	-	10	318
3	21	1,466	-	-	5	145	1	350	3	422	3	123	-	-	-	-	1	210	2	59	6	157
4	31	2,748	-	-	5	420	3	190	4	420	3	730	-	-	1	595	3	70	-	-	12	323
5	23	2,665	2	50	4	100	4	911	2	320	4	1,014	-	-	1	20	1	30	1	20	4	200
6	32	24,662	2	22,813	11	1,051	4	218	2	250	2	40	-	-	-	-	-	-	1	20	10	270
7	28	2,490	-	-	6	540	4	260	4	380	6	170	-	-	-	-	1	40	1	160	6	940
8	18	1,196	-	-	5	212	2	440	3	284	3	90	-	-	-	-	1	40	-	-	4	130
9	22	1,496	-	-	3	150	7	540	3	236	1	30	-	-	1	50	-	-	1	300	6	190
10	32	4,091	-	-	5	920	5	1,758	2	290	10	320	-	-	3	563	1	90	-	-	6	150
11	24	1,937	-	-	5	185	1	30	4	578	3	180	-	-	-	-	1	30	1	30	9	904

注 1) 負債総額 1000 万円以上。

(単位：百万円)

金融機関別預貯金残高

(日本銀行京都支店)

項目	銀行	信託勘定	1) 信用金庫	農協組	2) その他
平成23年末	10,893,621	68,736	65,473	1,143,828	502,442
24	10,982,039	64,919	66,064	1,208,079	534,374
25	11,455,009	77,437	66,797	1,240,337	559,161
25年11月	11,307,391	75,624	66,641	1,231,476	548,073
12	11,455,009	77,437	66,797	1,240,337	559,161
26年1月	11,490,328	77,822	66,425	1,229,256	520,359
2	11,350,388	78,215	66,713	1,230,581	523,143
3	11,675,467	78,306	66,790	1,229,559	525,645
4	11,715,188	79,804	67,333	1,232,821	525,593
5	11,622,480	81,192	66,990	1,223,966	528,848
6	11,558,374	83,157	67,112	1,257,654	528,315
7	11,233,031	84,557	66,829	1,273,452	524,058
8	11,278,612	85,284	67,100	1,275,691	525,269
9	11,386,521	87,625	67,556	1,262,137	527,448
10	11,317,467	88,232	67,287	1,264,764	523,935
11	...	...	...	...	...

注 各年は12月末高、各月は月末残高。銀行、信託勘定、農協組、その他は表面預金。信用金庫は実質預金 1)の単位は億円。2)は商工中金、労働金庫、信漁連、信用組合の合計

(単位：百万円)

金融機関別貸出残高

(日本銀行京都支店)

項目	銀行	信託勘定	1) 信用金庫	農協組	2) その他
平成23年末	5,593,513	1,839	35,924	238,342	536,035
24	5,603,556	1,481	35,742	228,712	526,748
25	5,443,920	1,255	36,605	226,065	533,919
25年11月	5,440,631	1,261	36,309	226,292	533,767
12	5,443,920	1,255	36,605	226,065	533,919
26年1月	5,366,415	1,240	36,399	224,903	530,613
2	5,359,553	1,209	36,459	224,845	533,803
3	5,469,968	1,167	36,789	227,482	534,238
4	5,344,061	1,159	36,642	228,165	531,888
5	5,309,384	1,155	36,666	229,813	530,908
6	5,321,881	1,142	36,562	230,254	531,453
7	5,311,348	1,132	36,645	230,451	527,364
8	5,323,769	1,111	36,756	230,241	530,494
9	5,454,021	1,106	37,003	229,214	533,098
10	5,350,591	1,099	36,940	230,856	530,666
11	...	...	...	...	...

注 各年は12月末残高、各月は月末残高 1)の単位は億円 2)は商工中金、日本政策金融公庫（旧国民生活金融公庫及び旧中小企業金融公庫）、労働金庫、信用組合の合計



(単位：台)

## 自動車保有台数(用途別)

(近畿運輸局京都運輸支店)

項目	総数	貨物車		乗合用	乗用		特種用途用	二輪車
		総数	うち小型車		総数	うち小型車		
24	1,328,963	241,907	58,122	4,644	986,805	367,595	27,073	68,534
25	1,335,037	240,054	57,263	4,669	994,296	358,041	27,159	68,859
25年11月	1,336,511	241,343	57,453	4,630	993,664	362,774	27,053	69,821
12	1,337,012	241,192	57,353	4,639	994,333	361,863	27,094	69,754
26年1月	1,338,680	241,125	57,336	4,639	996,213	361,504	27,092	69,611
2	1,340,775	241,393	57,368	4,641	998,145	360,825	27,113	69,483
3	1,335,037	240,054	57,263	4,669	994,296	358,041	27,159	68,859
4	1,334,485	239,857	57,142	4,646	993,771	356,711	27,115	69,096
5	1,335,501	239,916	57,122	4,638	994,687	356,191	27,115	69,145
6	1,338,005	240,035	57,091	4,647	996,868	355,926	27,163	69,292
7	1,339,026	240,034	57,016	4,652	997,772	355,721	27,169	69,399
8	1,339,334	239,873	56,967	4,649	998,105	355,096	27,213	69,494
9	1,340,923	240,184	56,943	4,656	999,250	354,331	27,195	69,638
10	1,340,547	240,020	56,825	4,657	998,979	353,404	27,223	69,668
11	1,342,120	240,157	56,793	4,675	1,000,390	353,084	27,251	69,647

注 二輪車は小型二輪、軽二輪。各年度は年度末現在、各月は月末現在

(単位：件、人)

## 交通事故発生件数

(府警察本部)

項目	1) 発生件数	2) 負傷者数			3) 死者数			死者の事故当時の状態					
		総数	2) 重傷者	軽傷者	総数	4) うち子ども	5) うち高齢者	四輪車	自二車	原付車	自転車	歩行中等	その他
24	12,371	15,088	1,444	13,644	106	1	48	13	16	16	15	46	-
25	11,387	13,801	1,530	12,271	70	3	30	14	12	6	12	26	-
25年11月	830	1,015	102	913	6	1	1	-	3	-	1	2	-
12	1,210	1,465	179	1,286	7	-	5	1	1	-	-	5	-
26年1月	801	967	120	847	7	-	4	2	-	1	-	4	-
2	888	1,074	129	945	5	-	4	2	2	-	-	1	-
3	961	1,181	128	1,053	7	-	5	2	-	1	1	3	-
4	865	1,046	138	908	3	-	2	2	1	-	-	-	-
5	801	989	116	873	2	-	-	-	2	-	-	-	-
6	817	970	99	871	4	-	2	1	2	-	-	1	-
7	818	977	126	851	7	-	2	3	-	-	2	2	-
8	835	1,029	137	892	7	-	2	3	3	-	-	1	-
9	806	1,020	111	909	8	-	4	2	1	1	1	3	-
10	868	1,056	140	916	3	-	2	2	-	-	-	1	-
11	805	978	137	841	12	-	9	5	-	1	4	2	-

注 1)は人身事故のみ 2)は全治30日以上 3)は事故発生から24時間以内に死亡したもの 4)は中学生以下 5)は65歳以上

(単位：件)

## 犯罪の認知、検挙件数(刑法)

(府警察本部)

項目	刑法犯認知件数	刑法犯検挙件数	罪種別認知状況					
			凶悪犯	粗暴犯	窃盗犯	知能犯	風俗犯	その他
平成23年	37,810	10,076	124	1,477	28,836	762	307	6,304
24	32,866	8,816	153	1,390	24,588	701	384	5,650
25	31,944	7,170	152	1,359	24,354	762	312	5,005
25年11月	2,751	827	10	87	2,178	83	30	363
12	2,536	616	10	107	1,935	79	17	388
26年1月	2,363	561	14	111	1,796	75	8	359
2	1,890	422	9	95	1,425	53	15	293
3	2,403	747	14	106	1,772	76	26	409
4	2,510	496	11	124	1,887	58	20	410
5	2,599	653	10	123	1,901	70	27	468
6	2,695	561	15	122	1,943	77	37	501
7	2,494	564	14	113	1,857	73	27	410
8	2,243	537	15	81	1,711	77	20	339
9	2,696	537	10	103	2,045	72	33	433
10	2,486	933	8	114	1,887	83	25	369
11	2,145	852	7	110	1,613	53	15	347

注 交通関係の業務上過失致死傷罪を除く



## ひつじ 未年生まれの京都府人口

新年を迎えるに当たり、平成27年1月1日現在の<sup>ひつじ</sup>未年生まれの府内人口を推計しました。

### ◆<sup>ひつじ</sup>未年生まれの人口は20万9,900人

男性は10万300人、女性は10万9600人

平成27年1月1日現在における<sup>ひつじ</sup>未年生まれの人口は20万9900人で、京都府人口261万2600人に占める割合は8.0%となっています。

男女別にみると、男性は10万300人、女性は10万9600人で、女性が男性より9300人多くなっています。(表1、表2)

### 昭和42年生まれが最も多い

<sup>ひつじ</sup>未年生まれの人口を出生年別にみると、昭和42年生まれ(平成27年中に48歳になる人)が3万7000人と最も多く、次いで、昭和18年生まれ(同72歳になる人)が3万5600人となっています。(表2、図2)

### 十二支の中では9番目

京都府人口を十二支別にみると、子年(23万200人)で最も多く、<sup>み</sup>巳年(22万9300人)、<sup>うし</sup>丑年(22万8700人)と続いており、<sup>ひつじ</sup>未年生まれは9番目となっています。(表1、図1)

表1 十二支別人口

十二支	人口 (人)	総人口に 占める割合 (%)	人口順位
総数	2,612,600	100.0	-
子(ね)	230,200	8.8	1
丑(うし)	228,700	8.8	3
寅(とら)	221,800	8.5	6
卯(う)	215,600	8.3	8
辰(たつ)	226,100	8.7	4
巳(み)	229,300	8.8	2
午(うま)	220,200	8.4	7
未(ひつじ)	209,900	8.0	9
申(さる)	205,400	7.9	10
酉(とり)	194,100	7.4	12
戌(いぬ)	204,600	7.8	11
亥(い)	224,500	8.6	5

図1 十二支別人口

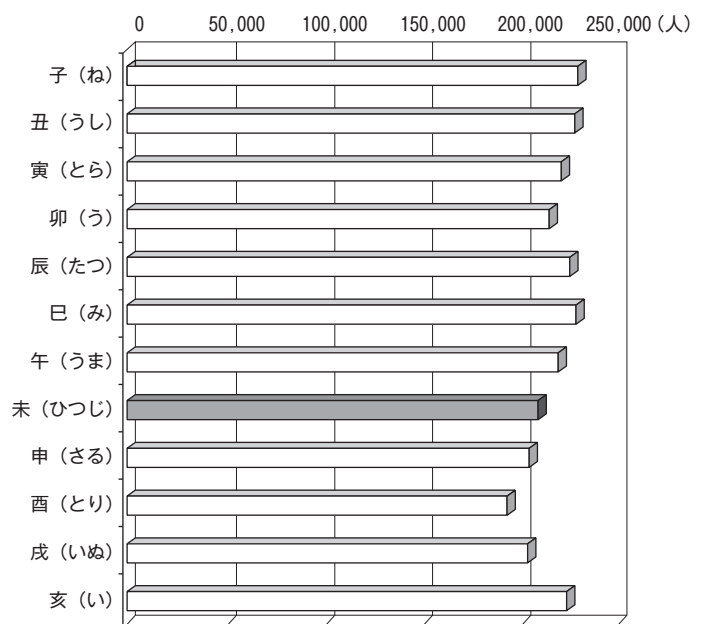

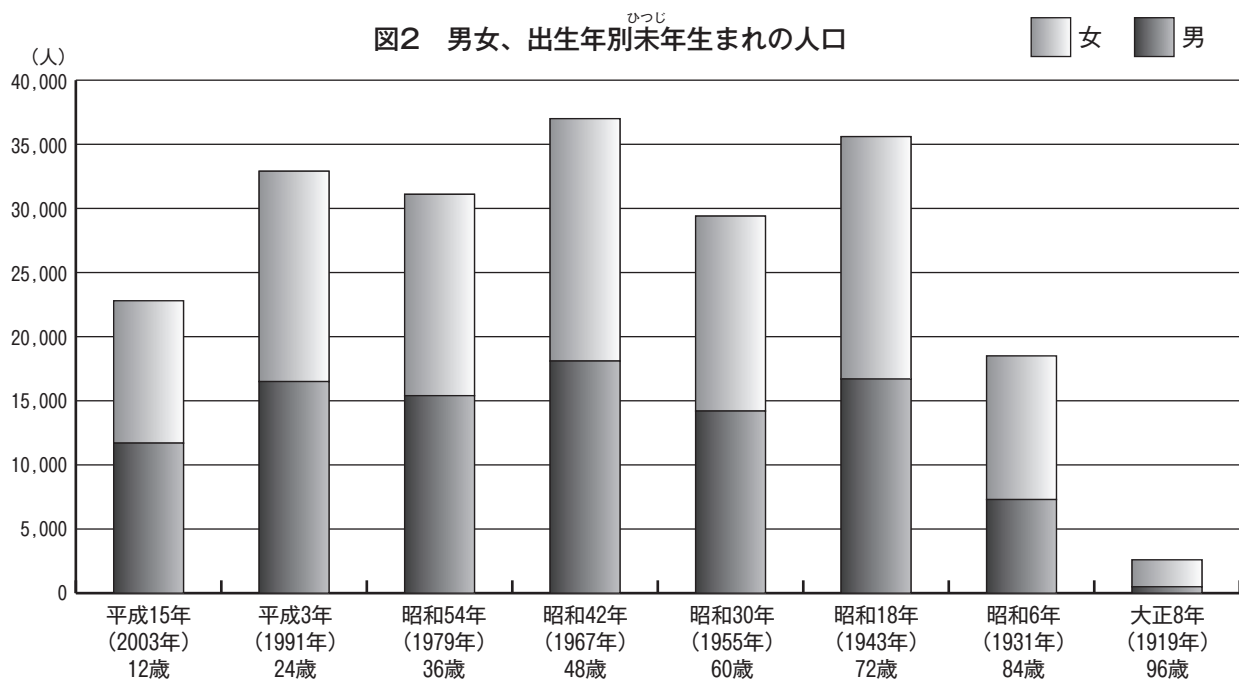

ひつじ

**表2 男女、出生年別未年生まれの人口**

生まれ年	平成27年の年齢	男女計		男		女	
		(人)	総数に占める割合 (%)	(人)	総数に占める割合 (%)	(人)	総数に占める割合 (%)
総数	—	209,900	100.0	100,300	100.0	109,600	100.0
平成15年 (2003年)	12歳	22,800	10.9	11,700	11.7	11,100	10.1
平成3年 (1991年)	24歳	32,900	15.7	16,500	16.5	16,400	15.0
昭和54年 (1979年)	36歳	31,100	14.8	15,400	15.4	15,700	14.3
昭和42年 (1967年)	48歳	37,000	17.6	18,100	18.0	18,900	17.2
昭和30年 (1955年)	60歳	29,400	14.0	14,200	14.2	15,200	13.9
昭和18年 (1943年)	72歳	35,600	17.0	16,700	16.7	18,900	17.2
昭和6年 (1931年)	84歳	18,500	8.8	7,300	7.3	11,200	10.2
大正8年 (1919年)	96歳	2,600	1.2	500	0.5	2,100	1.9

\*平成22年国勢調査結果の男女、出生月、各歳別人口を基に、出生数・死亡数及び転入・転出者数を考慮し、平成27年1月1日時点の人口を推計した。なお、利用できる調査結果等の違いにより、後日公表される推計人口と結果が異なる場合がある。

\*図及び表中の年齢は、平成27年に誕生日を迎えた時の年齢である。なお、平成27年生まれの未年の人は含まれない。

\*総数及び割合は表章単位未満を含む数値から算出しているため、内訳の合計は必ずしも総計に一致しない。

\*京都府人口総数については、100歳以上（国勢調査の出生月、年齢別人口が「100歳以上」でまとめられているため、干支人口推計不可）も含まれていること、表章単位未満を含む数値から算出していることから内訳の合計は総計に一致しない。

# 主要近着資料案内

資料は、企画統計課内の資料室に配架し、閲覧・貸出も行っております。京都府はもちろん、国、都道府県、府内市町村の発行した主な統計資料も配架しています。どうぞお気軽にご利用ください。

なお、紙面の都合で、都道府県資料をはじめとする多くの資料の掲載を割愛させていただいておりますが、御寄贈いただいた機関には心からお礼申し上げます。

編者又は発行所	資 料 名	編者又は発行所	資 料 名
〔 中 央 官 庁 〕			
内 閣 府	経済財政白書 26 年版	国 土 交 通 省	貨物・旅客地域流動調査 24 年度 建設工事施工統計調査報告 24 年度
総 務 省	科学技術研究調査報告 25 年 労働力調査年報 25 年 家計調査年報《Ⅰ家計収支編》 25 年	〔 京 都 府 〕	
最 高 裁 判 所	司法統計年報（1.民事・行政編） 25 年 司法統計年報（2.刑事編） 25 年 司法統計年報（3.家事編） 25 年 司法統計年報（4.少年編） 25 年	政 策 企 画 部	きょうとの市町村別経済計算 23 年度 工業統計調査結果速報 25 年
文 部 科 学 省	学校教員統計調査 中間報告 25 年度	府 民 生 活 部	青少年の健全な育成に関する 条例の運用状況 25 年度
農 林 水 産 省	生鮮食料品価格・販売動向調査報告 24 年 漁業・養殖業生産統計年報 (併載：漁業生産額) 24 年度	文 化 環 境 部	総合資料館 業務概要 25 年度
経 済 産 業 省	鉱工業指数年報 24 年 石油等消費動態統計年報 25 年 商業販売統計年報 25 年	健 康 福 祉 部	京都府病院事業会計決算概要 24 年度
中 小 企 業 庁	中小企業実態基本調査報告書 (平成 24 年度決算実績) 25 年	建 設 交 通 部	京都舞鶴港港湾統計年報 25 年
		教 育 委 員 会	京都府の特別支援教育 25 年
		警 察 本 部	少年非行の実態 25 年
		京 都 市	とうけいでみる きょうと 25 年版
		宇 治 田 原 町	宇治田原町統計書 25 年版

## ◆ 統計相談は統計資料室（企画統計課内）へ ◆

【京都府統計ナビ】 <http://www.pref.kyoto.jp/t-ptl/index.html>

【統計こどもページ】 <http://www.pref.kyoto.jp/t-ptl/kodomo/index.html>

